



<i>Rodzaj dokumentu:</i>	INFORMACJA O SPOSOBIE ORGANIZACJI I PRZEPROWADZANIA EGZAMINU POTWIERDZAJĄCEGO KWALIFIKACJE W ZAWODZIE obowiązująca w roku szkolnym 2024/2025
<i>Egzamin:</i>	Egzamin potwierdzający kwalifikacje w zawodzie
<i>Formuła egzaminu</i>	Formuła 2012¹
<i>Termin egzaminu:</i>	Sesja 1. 2025 ZIMA Sesja 2. 2025 LATO
<i>Data publikacji dokumentu:</i>	19 sierpnia 2024 r.

¹ Rozporządzenie Ministra Edukacji Narodowej z dnia 7 lutego 2012 r. w sprawie podstawy programowej kształcenia w zawodach (Dz.U. z 2012 r. poz. 184, z późn. zm.)

*Opracowana na podstawie art. 9a ust. 2 ustawy z dnia 7 września 1991 r. o systemie oświaty
w brzmieniu obowiązującym przed 1 września 2017 r.
przez Centralną Komisję Egzaminacyjną w Warszawie
we współpracy z okręgowymi komisjami egzaminacyjnymi*

SPIS TREŚCI

1. Podstawy prawne.....	5
2. Opis egzaminu potwierdzającego kwalifikacje w zawodzie.....	7
2.1 Informacje ogólne o egzaminie potwierdzającym kwalifikacje w zawodzie	7
2.2 Termin i miejsce przeprowadzenia egzaminu.....	8
2.3 Informacja o zestawach egzaminacyjnych dla zdających.....	9
2.4 Terminy przeprowadzania egzaminu potwierdzającego kwalifikacje w zawodzie w roku szkolnym 2024/2025.....	13
2.5 Godziny rozpoczęcia części pisemnej i praktycznej egzaminu, model i czas trwania części praktycznej egzaminu.....	13
3. Przygotowania do egzaminu potwierdzającego kwalifikacje w zawodzie.....	34
3.1 Zgłoszenie do okręgowej komisji egzaminacyjnej szkoły, placówki oraz miejsca przeprowadzania egzaminu potwierdzającego kwalifikacje w zawodzie.....	34
3.2 Warunki uzyskania upoważnienia do przeprowadzania egzaminu z wykorzystaniem elektronicznego systemu przeprowadzania egzaminu.....	34
3.3 Warunki uzyskania upoważnienia do przeprowadzania części praktycznej egzaminu.....	34
3.4 Przygotowanie sal i stanowisk egzaminacyjnych na część pisemną i część praktyczną egzaminu.....	35
3.5 Zgłaszanie zdających do egzaminu	36
3.6 Dostosowanie warunków i formy przeprowadzania egzaminu do potrzeb edukacyjnych i możliwości psychofizycznych zdających.....	40
3.7 Powołania zespołu egzaminacyjnego i zespołów nadzorujących (część pisemna, część praktyczna o modelu d i dk, w i wk)	43
4. Przeprowadzenie egzaminu.....	46
4.1 Przeprowadzanie części pisemnej z wykorzystaniem systemu elektronicznego.....	46
4.2 Przeprowadzanie części pisemnej z wykorzystaniem arkuszy egzaminacyjnych i kart odpowiedzi.....	46
4.3 Przeprowadzanie części praktycznej o modelu d.....	50
4.4 Przeprowadzanie części praktycznej o modelu dk.....	55
4.5 Przeprowadzanie części praktycznej o modelu w i wk.....	60
4.6 Procedury szczegółowe przeprowadzania części praktycznej egzaminu dla wybranych kwalifikacji oraz procedury drukowania i zapisywania na płytach CD/DVD rezultatów w formie dokumentacji dla wybranych kwalifikacji oraz instrukcje przeprowadzania egzaminu dla zdających korzystających z dostosowanych warunków egzaminu.....	64
4.7 Zadania egzaminatora oraz osoby przygotowującej stanowiska egzaminacyjne i zapewniającej prawidłowe funkcjonowanie maszyn/urządzeń/sprzętu komputerowego.....	86
4.8 Instrukcja postępowania po części praktycznej egzaminu przeprowadzanej w zakresie kwalifikacji, w których do wykonania zadań egzaminacyjnych wykorzystane zostały surowce i materiały.....	88
4.9 Obserwacja egzaminu.....	91
5. Postępowanie w sytuacjach szczególnych.....	93
5.1 Postępowanie w przypadku stwierdzenia naruszenia przesyłki i pakietów z arkuszami egzaminacyjnymi oraz innymi materiałami.....	93
5.2 Postępowanie w przypadku stwierdzenia braków lub innych usterek w arkuszu egzaminacyjnym i materiałach egzaminacyjnych.....	93
5.3 Postępowanie w przypadku potrzeby opuszczenia sali egzaminacyjnej przez zdającego.....	94
5.4 Postępowanie w przypadku zagrożenia lub nagłego zakłócenia przebiegu egzaminu.....	94
5.5 Postępowanie w przypadku przeprowadzania egzaminu poza miejscem dostarczenia/odbioru materiałów egzaminacyjnych.....	95
6. Postępowanie PZE po egzaminie	97
7. Unieważnienia egzaminu.....	99
7.1 Unieważnienia przez przewodniczącego zespołu egzaminacyjnego.....	99
7.2 Unieważnienia przez dyrektora okręgowej komisji egzaminacyjnej albo Dyrektora CKE na wniosek egzaminatora lub zastrzeżenia zdającego.....	99
7.3 Unieważnienie przez dyrektora oke albo Dyrektora CKE w przypadku braku możliwości ustalenia wyników danej części egzaminu	101

8. Ustalanie i ogłaszanie wyników egzaminu oraz wydawanie świadectw i dyplomów potwierdzających kwalifikacje zawodowe.....	104
8.1 Ustalanie wyników egzaminu	104
8.2 Ogłaszanie wyników egzaminu	104
8.3 Warunki uzyskania świadectwa potwierdzającego kwalifikację w zawodzie	104
8.4 Warunki uzyskania dyplomu.....	104
8.5 Wydawanie świadectw i dyplomów.....	106
8.6 Miejsce odbioru informacji o wyniku, świadectwa i dyplomu.....	106
9. Wglądy	108
10. Odwołanie do Kolegium Arbitrażu Egzaminacyjnego przy dyrektorze Centralnej Komisji Egzaminacyjnej	111
11. Informacja dla zdającego	114
11.1 Informacja dla absolwenta.....	114
11.2 Informacja dla osób, które ukończyły kwalifikacyjny kurs zawodowy.....	120
11.3 Informacja dla osoby zdającej egzamin eksternistyczny potwierdzający kwalifikacje w zawodzie.....	126
12. Terminarz działań związanych z przygotowaniem i przeprowadzeniem egzaminu potwierdzającego kwalifikacje w zawodzie w roku szkolnym 2024/2025	134
13. Spis załączników.....	137

1. PODSTAWY PRAWNE

Informacja została sporządzona w oparciu o:

1. ustawę z dnia 14 grudnia 2016 r. Prawo oświatowe (Dz.U. z 2024 r. poz. 737)
2. ustawę z dnia 14 grudnia 2016 r. Przepisy wprowadzające ustawę Prawo oświatowe (Dz.U. z 2017 r., poz. 60, z późn zm.)
3. ustawę z dnia 7 września 1991 r. o systemie oświaty w brzmieniu obowiązującym przed 1 września 2017 r.
4. ustawę z dnia 26 stycznia 1982 r. Karta Nauczyciela (Dz.U. z 2024 r. poz. 986)
5. ustawę z dnia 20 kwietnia 2004 r. o promocji zatrudnienia i instytucjach rynku pracy (Dz.U. z 2024 r. poz. 475)
6. ustawę z dnia 10 maja 2019 r. o ochronie danych osobowych (Dz.U. z 2019 r. poz. 1781)
7. rozporządzenie Parlamentu Europejskiego i Rady (UE) 2016/679 z 27 kwietnia 2016 r. w sprawie ochrony osób fizycznych w związku z przetwarzaniem danych osobowych i w sprawie swobodnego przepływu takich danych oraz uchylenia dyrektywy 95/46/WE
8. rozporządzenie Ministra Edukacji Narodowej z dnia 27 kwietnia 2015 roku w sprawie szczegółowych warunków i sposobu przeprowadzania egzaminu potwierdzającego kwalifikacje w zawodzie (Dz.U. z 2024 r. poz. 26)
9. rozporządzenie Ministra Edukacji Narodowej z dnia 13 grudnia 2016 r. w sprawie klasyfikacji zawodów szkolnictwa zawodowego (Dz.U. z 2016 r. poz. 2094)
10. rozporządzenie Ministra Edukacji Narodowej z dnia 7 lutego 2012 r. w sprawie podstawy programowej kształcenia w zawodach (Dz.U. z 2012 r. poz. 184, z późn. zm.)
11. rozporządzenie Ministra Edukacji Narodowej z dnia 7 czerwca 2023 r. w sprawie świadectw, dyplomów państwowych i innych druków (Dz.U. z 2023 r. poz. 1120, z późn. zm.)
12. rozporządzenie Ministra Edukacji Narodowej z dnia 30 sierpnia 2019 r. w sprawie warunków, jakie musi spełnić osoba ubiegająca się o uzyskanie dyplomu zawodowego albo dyplomu potwierdzającego kwalifikacje zawodowe (Dz.U. z 2024 r. poz. 72)
13. rozporządzenie Ministra Edukacji Narodowej z dnia 21 kwietnia 2009 r. w sprawie ramowego programu szkolenia kandydatów na egzaminatorów, sposobu prowadzenia ewidencji egzaminatorów oraz trybu wpisywania i skreślania egzaminatorów z ewidencji (tj. Dz.U. z 2015 r., poz. 1305 ze zm.)
14. rozporządzenie Ministra Edukacji Narodowej z dnia 11 stycznia 2012 r. w sprawie kształcenia ustawicznego w formach pozaszkolnych (Dz.U. z 2014 r. poz. 622, z późn. zm.)
15. rozporządzenie Ministra Edukacji Narodowej z dnia 30 sierpnia 2019 r. w sprawie egzaminów eksternistycznych (Dz.U. z 2019 r. poz. 1717)
16. rozporządzenie Ministra Edukacji Narodowej z dnia 9 sierpnia 2017 r. w sprawie warunków organizowania kształcenia, wychowania i opieki dla dzieci i młodzieży niepełnosprawnych, niedostosowanych społecznie i zagrożonych niedostosowaniem społecznym (Dz.U. z 2020 r. poz.1309)
17. rozporządzenie Ministra Edukacji Narodowej i Sportu z dnia 31 grudnia 2002 r. w sprawie bezpieczeństwa i higieny w publicznych i niepublicznych szkołach i placówkach (Dz.U. z 2020 r. poz. 1604, z późn. zm.)
18. rozporządzenie Ministra Pracy i Polityki Socjalnej z dnia 26 września 1997 r. w sprawie ogólnych przepisów bezpieczeństwa i higieny pracy (Dz.U. z 2003 r. Nr 169 poz. 1650, z późn. zm.)
19. rozporządzenie Ministra Pracy i Polityki Społecznej z dnia 11 kwietnia 2014 r. w sprawie przygotowania zawodowego dorosłych (Dz. U. z 2014 r. poz. 497)
20. rozporządzenie Ministra Edukacji Narodowej z dnia 15 grudnia 2010 r. w sprawie praktycznej nauki zawodu (Dz.U. z 2010 r. nr 244 poz. 1626, z późn. zm.)
21. rozporządzenie Rady Ministrów z 28 maja 1996 r. w sprawie przygotowania zawodowego młodocianych i ich wynagradzania (Dz.U. z 2018 r. poz. 210, z późn. zm.)

22. *Informatory o egzaminie potwierdzającym kwalifikacje w zawodzie*, opublikowane na stronie internetowej Centralnej Komisji Egzaminacyjnej
23. komunikat Dyrektora Centralnej Komisji Egzaminacyjnej w sprawie szczegółowej informacji o sposobach dostosowania warunków i form przeprowadzania egzaminu potwierdzającego kwalifikacje w zawodzie w roku szkolnym 2024/2025 r., opublikowany na stronie internetowej Centralnej Komisji Egzaminacyjnej, zwany dalej „**komunikatem o dostosowaniach**”
24. komunikat Dyrektora Centralnej Komisji Egzaminacyjnej w sprawie harmonogramu przeprowadzania egzaminu potwierdzającego kwalifikacje w zawodzie w 2024/2025 roku opublikowany na stronie internetowej Centralnej Komisji Egzaminacyjnej, zwany dalej „**komunikatem o harmonogramie**”
25. komunikat Ministra Edukacji i Nauki w sprawie wykazu turniejów i olimpiad tematycznych związanych z wybraną dziedziną wiedzy uprawniających do zwolnienia z przystąpienia do części pisemnej egzaminu zawodowego w roku szkolnym 2024/2025 (z aktualizacjami), zwany dalej „**olimpiady i turnieje**”.

2. OPIS EGZAMINU POTWIERDZAJĄCEGO KWALIFIKACJE W ZAWODZIE

FORMUŁA 2012

2.1 Informacje ogólne o egzaminie potwierdzającym kwalifikacje w zawodzie

1. Egzamin potwierdzający kwalifikacje w zawodzie jest przeprowadzany:
 - a. z zakresu danej kwalifikacji wyodrębnionej w zawodzie lub w zawodach zgodnie z klasyfikacją zawodów szkolnictwa zawodowego,
 - b. na podstawie wymagań określonych w podstawie programowej kształcenia w zawodach.
2. Egzamin potwierdzający kwalifikacje w zawodzie jest przeprowadzany, jako egzamin eksternistyczny potwierdzający kwalifikacje w zawodzie dla osób, które do dnia 31 stycznia 2019 roku złożyły wniosek o dopuszczenie do egzaminu potwierdzającego kwalifikacje w zawodzie z co najmniej jednej kwalifikacji wyodrębnionej w zawodzie oraz:
 - a. ukończyły gimnazjum albo ośmioletnią szkołę podstawową oraz
 - b. co najmniej dwa lata kształciły się lub pracowały, w zawodzie, w którym wyodrębniono daną kwalifikację zgodnie z klasyfikacją zawodów szkolnictwa zawodowego.

Egzamin eksternistyczny potwierdzający kwalifikacje w zawodzie jest przeprowadzany w zawodach, które nie zostały ujęte przez Ministra Edukacji Narodowej w wykazie zawodów, w których nie przeprowadza się egzaminów eksternistycznych.

Do egzaminu potwierdzającego kwalifikacje w zawodzie na zasadach określonych dla egzaminu eksternistycznego potwierdzającego kwalifikacje w zawodzie przystępują również absolwenci dotychczasowych zasadniczych szkół zawodowych, dotychczasowych czteroletnich techników i szkół policealnych, absolwenci szkół branżowych I stopnia oraz osoby, które ukończyły kwalifikacyjny kurs zawodowy, jeżeli realizowali podstawę programową z 2012 i przystępują do egzaminu potwierdzającego kwalifikacje w zawodzie lub jego części wg Formuły 2012 po raz trzeci lub kolejny. Zdających tych nie dotyczy wyżej wymieniony wykaz zawodów.

3. **Do egzaminu potwierdzającego kwalifikacje w zawodzie przeprowadzanego zgodnie z przepisami ustawy o systemie oświaty w brzmieniu obowiązującym przed 1 września 2017 r. i w oparciu o podstawę programową kształcenia w zawodach z 2012 r. przystępują:**
 - 1) absolwenci dotychczasowego czteroletniego technikum, którzy realizowali podstawę programową kształcenia w zawodach szkolnictwa zawodowego z 2012 r. – do zakończenia roku szkolnego 2024/2025;
 - 2) absolwenci zasadniczych szkół zawodowych, którzy realizowali podstawę programową kształcenia w zawodach szkolnictwa zawodowego z 2012 r. – do zakończenia roku szkolnego 2024/2025;
 - 3) absolwenci szkoły policealnej, którzy realizowali podstawę programową kształcenia w zawodach szkolnictwa zawodowego z 2012 r. – do zakończenia roku szkolnego 2024/2025;
 - 4) osoby, które ukończyły kwalifikacyjny kurs zawodowy prowadzony w oparciu o podstawę programową kształcenia w zawodach szkolnictwa zawodowego z 2012 r. – do dnia 31 października 2025 r.;
 - 5) Osoby, które do dnia 31 stycznia 2019 r. złożyły wniosek o dopuszczenie do egzaminu eksternistycznego potwierdzającego kwalifikacje w zawodzie z zakresu, co najmniej jednej z kwalifikacji wyodrębnionych w danym zawodzie zgodnie z podstawą programową kształcenia w zawodach z 2012 r. oraz przystępujący do egzaminu potwierdzającego kwalifikacje w zawodzie na zasadach określonych dla egzaminu eksternistycznego potwierdzającego kwalifikacje w zawodzie absolwenci dotychczasowej zasadniczej szkoły zawodowej, dotychczasowego czteroletniego technikum i absolwenci szkoły policealnej, w których kształcenie było realizowane zgodnie z podstawą programową z 2012 roku, a także osoby, które ukończyły kwalifikacyjny kurs zawodowy przeprowadzany zgodnie z podstawą programową z 2012 roku, którzy przystępują do egzaminu potwierdzającego kwalifikacje w zawodzie lub jego części po raz trzeci lub kolejny – do dnia 31 października 2025 r.
 - 6) osoby dorosłe, które ukończyły praktyczną naukę zawodu dorosłych lub przyuczenia do pracy dorosłych, o których mowa odpowiednio w art. 53c i art. 53d ustawy z dnia 20

kwietnia 2004 r. o promocji zatrudnienia i instytucjach rynku pracy (Dz.U. z 2024 r. poz. 475), jeżeli program przyuczenia do pracy uwzględniał wymagania podstawy programowej kształcenia w zawodach z 2012 r. – do dnia 31 października 2025 r.

4. Egzamin potwierdzający kwalifikacje w zawodzie składa się:
 - a. z części pisemnej polegającej na rozwiązaniu testu pisemnego,
 - b. z części praktycznej polegającej na wykonaniu zadania praktycznego.
5. Część pisemna egzaminu trwa 60 minut.
6. Część praktyczna egzaminu trwa 120, 150, 180, 210 lub 240 minut. Czas trwania części praktycznej dla danej kwalifikacji jest ustalony w Informatorze o egzaminie w zawodzie, w którym wyodrębniono kwalifikację.
7. Część pisemna egzaminu jest przeprowadzana tylko z wykorzystaniem wydrukowanych arkuszy i kart odpowiedzi.
8. Część praktyczna egzaminu jest przeprowadzana według modelu:
 - a. w – gdy rezultatem końcowym wykonania zadania egzaminacyjnego jest wyrób lub usługa,
 - b. wk – gdy rezultatem końcowym wykonania zadania egzaminacyjnego jest wyrób lub usługa, wykonane z wykorzystaniem komputera,
 - c. d – gdy jedynym rezultatem końcowym wykonania zadania egzaminacyjnego jest dokumentacja,
 - d. dk – gdy jedynym rezultatem końcowym wykonania zadania egzaminacyjnego jest dokumentacja wykonana z wykorzystaniem komputera.
9. Część praktyczna egzaminu jest przeprowadzana w szkole, placówce, centrum kształcenia zawodowego, u pracodawcy lub w podmiocie prowadzącym kwalifikacyjny kurs zawodowy, posiadających upoważnienie dyrektora okręgowej komisji egzaminacyjnej właściwej ze względu na siedzibę szkoły/placówki/centrum, miejsce wskazane przez pracodawcę i miejsce prowadzenia kwalifikacyjnego kursu zawodowego wskazane przez ten podmiot.
10. Za przygotowanie i przeprowadzenie egzaminu potwierdzającego kwalifikacje w zawodzie w szkole, placówce, centrum kształcenia zawodowego, u pracodawcy i w podmiocie prowadzącym kwalifikacyjny kurs zawodowy odpowiada przewodniczący zespołu egzaminacyjnego, którym jest:
 - a. w szkole lub placówce lub centrum – dyrektor szkoły lub placówki lub centrum,
 - b. w podmiocie prowadzącym kwalifikacyjny kurs zawodowy – osoba kierująca tym podmiotem, lub osoba przez nią wskazana,
 - c. u pracodawcy – pracodawca, lub osoba przez niego wskazana.
11. W przypadku choroby przewodniczącego zespołu egzaminacyjnego, lub innych ważnych przyczyn uniemożliwiających mu uczestniczenie w egzaminie, lub z konieczności zapewnienia właściwej organizacji egzaminu, osobę pełniącą tę funkcję wskazuje dyrektor okręgowej komisji egzaminacyjnej.
12. Obserwatorami egzaminu/części egzaminu mogą być:
 - delegowani pracownicy ministerstwa obsługującego ministra właściwego do spraw oświaty i wychowania,
 - delegowani przedstawiciele Centralnej Komisji Egzaminacyjnej i okręgowych komisji egzaminacyjnych,
 - delegowani pracownicy ministerstw obsługujących ministrów właściwych dla zawodów,
 - delegowani przedstawiciele organu sprawującego nadzór pedagogiczny, organu prowadzącego szkołę/placówkę/centrum, szkół wyższych i placówek doskonalenia nauczycieli, pracodawców, podmiotów prowadzących kwalifikacyjne kursy zawodowe, upoważnieni przez dyrektora okręgowej komisji egzaminacyjnej.Obserwatorzy nie uczestniczą w przeprowadzaniu egzaminu.

2.2 Termin i miejsce przeprowadzania egzaminu

1. Egzamin potwierdzający kwalifikacje w zawodzie jest przeprowadzany w ciągu całego roku szkolnego, a w przypadku części praktycznej tego egzaminu – w szczególności w okresie ferii letnich lub zimowych, w terminach ustalonych przez dyrektora okręgowej komisji

- egzaminacyjnej, na podstawie harmonogramu ogłoszonego przez Dyrektora Centralnej Komisji Egzaminacyjnej w komunikacie w sprawie harmonogramu przeprowadzania egzaminu potwierdzającego kwalifikacje w zawodzie.
2. Dyrektor Centralnej Komisji Egzaminacyjnej nie później niż 20 sierpnia każdego roku ogłasza w Biuletynie Informacji Publicznej na stronie Centralnej Komisji Egzaminacyjnej komunikat w sprawie harmonogramu przeprowadzania egzaminu potwierdzającego kwalifikacje w zawodzie w następnym roku szkolnym, określający daty przeprowadzania części pisemnej egzaminu oraz daty rozpoczęcia i zakończenia części praktycznej egzaminu w kolejnych sesjach egzaminacyjnych.
 3. Dyrektor okręgowej komisji egzaminacyjnej nie później niż 5 miesięcy przed terminem rozpoczęcia egzaminu potwierdzającego kwalifikacje w zawodzie w danej sesji ogłasza termin egzaminu na stronie internetowej komisji okręgowej.
 4. Dyrektor okręgowej komisji egzaminacyjnej ustala szczegółowy harmonogram przeprowadzania części praktycznej egzaminu i przekazuje przewodniczącym zespołów egzaminacyjnych nie później niż 2 miesiące przed rozpoczęciem tej części egzaminu oraz ogłasza na stronie internetowej okręgowej komisji egzaminacyjnej.
 5. Do części pisemnej egzaminu potwierdzającego kwalifikacje w zawodzie:
 - a. absolwent przystępuje w szkole, którą ukończył,
 - b. osoba, która ukończyła kwalifikacyjny kurs zawodowy przystępuje w podmiocie, który prowadził ten kurs lub w miejscu wskazanym przez ten podmiot,
 - c. osoba dorosła, która ukończyła praktyczną naukę zawodu dorosłych lub przyuczenie do pracy dorosłych oraz osoba dopuszczona do egzaminu eksternistycznego potwierdzającego kwalifikacje w zawodzie przystępują w miejscu wskazanym przez dyrektora okręgowej komisji egzaminacyjnej, o czym jest informowana nie później niż miesiąc przed terminem egzaminu.
 6. Do części praktycznej egzaminu potwierdzającego kwalifikacje w zawodzie:
 - a. absolwent przystępuje w szkole, którą ukończył, albo w placówce, w której odbywał praktyczną naukę zawodu, lub u pracodawcy, u którego odbywał praktyczną naukę zawodu,
 - b. osoba, która ukończyła kwalifikacyjny kurs zawodowy przystępuje w podmiocie prowadzącym ten kurs lub w miejscu wskazanym przez ten podmiot,
 - c. osoba dorosła, która ukończyła praktyczną naukę zawodu dorosłych lub przyuczenie do pracy dorosłych oraz osoba dopuszczona do egzaminu eksternistycznego potwierdzającego kwalifikacje w zawodzie przystępuje w miejscu wskazanym przez dyrektora okręgowej komisji egzaminacyjnej, o czym jest informowana nie później niż 2 miesiące przed terminem tego egzaminu.
 7. W uzasadnionych przypadkach część pisemna i praktyczna egzaminu może się odbyć w innym miejscu niż wskazane w pkt. 5. i 6., wyznaczonym przez dyrektora okręgowej komisji egzaminacyjnej, o czym zdający jest informowany nie później niż miesiąc przed terminem tego egzaminu.

2.3 Informacja o zestawach egzaminacyjnych dla zdających

Część pisemna egzaminu potwierdzającego kwalifikacje w zawodzie

Podczas części pisemnej egzaminu potwierdzającego kwalifikacje w zawodzie przeprowadzanej tylko z wykorzystaniem arkuszy i kart odpowiedzi każdy zdający otrzymuje *zestaw egzaminacyjny*, w skład którego wchodzi:

- **ARKUSZ EGZAMINACYJNY** – broszura zawierająca instrukcję dla zdającego i test składający się z 40 zadań zamkniętych zawierających cztery odpowiedzi do wyboru, z których tylko jedna jest poprawna.
- **KARTA ODPOWIEDZI**

Część praktyczna egzaminu potwierdzającego kwalifikacje w zawodzie

Podczas części praktycznej egzaminu potwierdzającego kwalifikacje w zawodzie każdy zdający otrzymuje *zestaw egzaminacyjny*, w skład którego wchodzi:

- **ARKUSZ EGZAMINACYJNY** - broszura zawierająca instrukcję dla zdającego, treść zadania egzaminacyjnego z dokumentacją do jego wykonania.
- **KARTA OCENY**.

Przykładowe zadania egzaminacyjne wraz z rozwiązaniami są zamieszczone w *Informatorach o egzaminie potwierdzającym kwalifikacje w zawodzie*, dostępnych na stronie internetowej Centralnej Komisji Egzaminacyjnej (www.cke.gov.pl).

1. Pierwsza strona arkusza do części pisemnej egzaminu i karta odpowiedzi dla zdających egzamin z zakresu kwalifikacji zgodnie z podstawą programową kształcenia w zawodach z 2012 r.

Arkusz zawiera informacje prawnie chronione do momentu rozpoczęcia egzaminu

Układ graficzny © CKE 2023

CENTRALNA KOMISJA EGZAMINACYJNA

Nazwa kwalifikacji: **Wytwarzanie wyrobów ze szkła**
 Symbol kwalifikacji: **A.01**
 Wersja arkusza: **SG**

A.01-SG-XX.XX
 Czas trwania egzaminu: **60 minut**

EGZAMIN POTWIERDZAJĄCY KWALIFIKACJE W ZAWODZIE
Rok 20XX
CZĘŚĆ PISEMNA

PODSTAWA PROGRAMOWA 2012

Instrukcja dla zdającego

- Sprawdź, czy arkusz egzaminacyjny zawiera 00 stron. Ewentualny brak stron lub inne usterki zgłoś przewodniczącemu zespołu nadzorującego.
- Do arkusza dołączona jest KARTA ODPOWIEDZI, na której w oznaczonych miejscach:
 - wpisz oznaczenie kwalifikacji,
 - zamaluj kratkę z oznaczeniem wersji arkusza,
 - wpisz swój numer PESEL*,
 - wpisz swoją datę urodzenia,
 - przyklej naklejkę ze swoim numerem PESEL.
- Arkusz egzaminacyjny zawiera test składający się z 40 zadań.
- Za każde poprawnie rozwiązane zadanie możesz uzyskać 1 punkt.
- Aby zdać część pisemną egzaminu musisz uzyskać co najmniej 20 punktów.
- Czytaj uważnie wszystkie zadania.
- Rozwiązania zaznaczaj na KARCIE ODPOWIEDZI długopisem lub piórem z czarnym tuszem/atramentem.
- Do każdego zadania podane są cztery możliwe odpowiedzi: A, B, C, D. Odpowiada im następujący układ kratek w KARCIE ODPOWIEDZI:

A	B	C	D
---	---	---	---
- Tylko jedna odpowiedź jest poprawna.
- Wybierz właściwą odpowiedź i zamaluj kratkę z odpowiadającą jej literą – np., gdy wybrałeś odpowiedź „A”:

■	B	C	D
---	---	---	---
- Staraj się wyraźnie zaznaczać odpowiedzi. Jeżeli się pomyliłś i błędnie zaznaczysz odpowiedź, otocz ją kółkiem i zaznacz odpowiedź, którą uważasz za poprawną, np.

■	B	C	■
---	---	---	---
- Po rozwiązaniu testu sprawdź, czy zaznaczyłeś wszystkie odpowiedzi na KARCIE ODPOWIEDZI i wprowadziłeś wszystkie dane, o których mowa w punkcie 2 tej instrukcji.

Pamiętaj, że oddajesz przewodniczącemu zespołu nadzorującego tylko KARTĘ ODPOWIEDZI.

Powodzenia!

* w przypadku braku numeru PESEL – seria i numer paszportu lub innego dokumentu potwierdzającego tożsamość

Symbol kwalifikacji →

--	--	--

Wersja arkusza →

SG	AG	BG	CG	WG
SC	AC	BC	CC	WC

PESEL

--	--	--	--	--	--	--	--	--	--

miejsce na naklejkę

Nr zad.	Odpowiedzi			
1	A	B	C	D
2	A	B	C	D
3	A	B	C	D
4	A	B	C	D
5	A	B	C	D
6	A	B	C	D
7	A	B	C	D
8	A	B	C	D
9	A	B	C	D
10	A	B	C	D
11	A	B	C	D
12	A	B	C	D
13	A	B	C	D
14	A	B	C	D
15	A	B	C	D
16	A	B	C	D
17	A	B	C	D
18	A	B	C	D
19	A	B	C	D
20	A	B	C	D

Nr zad.	Odpowiedzi			
21	A	B	C	D
22	A	B	C	D
23	A	B	C	D
24	A	B	C	D
25	A	B	C	D
26	A	B	C	D
27	A	B	C	D
28	A	B	C	D
29	A	B	C	D
30	A	B	C	D
31	A	B	C	D
32	A	B	C	D
33	A	B	C	D
34	A	B	C	D
35	A	B	C	D
36	A	B	C	D
37	A	B	C	D
38	A	B	C	D
39	A	B	C	D
40	A	B	C	D

2. Pierwsza strona arkusza do części praktycznej egzaminu i karta oceny z zakresu kwalifikacji zgodnie z podstawą programową kształcenia w zawodach z 2012 r.

Arkusz zawiera informacje prawnie chronione do momentu rozpoczęcia egzaminu

Układ graficzny © CKE 2023

**CENTRALNA
KOMISJA
EGZAMINACYJNA**

Nazwa kwalifikacji: **Wytwarzanie wyrobów ze szkła**
 Symbol kwalifikacji: **A.01**
 Numer zadania: **01**
 Wersja arkusza: **SG**

Wypełnia zdający

Miejsce na naklejkę z numerem PESEL i z kodem ośrodka

Numer PESEL zdającego*

A.01-XX-XX.XX-SG
 Czas trwania egzaminu: **150 minut**

EGZAMIN POTWIERDZAJĄCY KWALIFIKACJE W ZAWODZIE
Rok 20XX
CZĘŚĆ PRAKTYCZNA

**PODSTAWA PROGRAMOWA
2012**

Instrukcja dla zdającego

1. Na pierwszej stronie arkusza egzaminacyjnego wpisz w oznaczonym miejscu swój numer PESEL i naklej naklejkę z numerem PESEL i z kodem ośrodka.
2. Na **KARCIE OCENY** w oznaczonym miejscu przyklej naklejkę z numerem PESEL oraz wpisz:
 - swój numer PESEL*,
 - oznaczenie kwalifikacji,
 - numer zadania,
 - numer stanowiska.
3. **KARTĘ OCENY** przekaz zespołowi nadzorującemu.
4. Sprawdź, czy arkusz egzaminacyjny zawiera 00 stron i nie zawiera błędów. Ewentualny brak stron lub inne usterki zgłoś przez podniesienie ręki przewodniczącemu zespołu nadzorującego.
5. Zapoznaj się z treścią zadania oraz stanowiskiem egzaminacyjnym. Masz na to 10 minut. Czas ten nie jest wliczany do czasu trwania egzaminu.
6. Czas rozpoczęcia i zakończenia pracy zapisze w widocznym miejscu przewodniczący zespołu nadzorującego.
7. Wykonaj samodzielnie zadanie egzaminacyjne. Przestrzegaj zasad bezpieczeństwa i organizacji pracy.
8. Jeżeli w zadaniu egzaminacyjnym występuje polecenie „zgłoś gotowość do oceny przez podniesienie ręki”, to zastosuj się do polecenia i poczekaj na decyzję przewodniczącego zespołu nadzorującego.
9. Po zakończeniu wykonania zadania pozostaw rezultaty oraz arkusz egzaminacyjny na swoim stanowisku lub w miejscu wskazanym przez przewodniczącego zespołu nadzorującego.
10. Po uzyskaniu zgody zespołu nadzorującego możesz opuścić salę/miejsce przeprowadzania egzaminu.

Powodzenia!

* w przypadku braku numeru PESEL – seria i numer paszportu lub innego dokumentu potwierdzającego tożsamość

Nr stanowiska

PESEL zdającego

Symbol kwalifikacji

Numer zadania

WYPEŁNIA ZDAJĄCY

miejsce na naklejkę

Numer zadania

WYPEŁNIA EGZAMINATOR

Numer zadania

Wersja arkusza

Jeżeli kryterium zostało spełnione, należy zamalować pole **T**, jeżeli nie zostało spełnione – pole **N**

Rezultat 1			Rezultat 2			Rezultat 3			Rezultat 4			Rezultat 5			Rezultat 6		
Nr	T	N	Nr	T	N	Nr	T	N	Nr	T	N	Nr	T	N	Nr	T	N
1	T	N	1	T	N	1	T	N	1	T	N	1	T	N	1	T	N
2	T	N	2	T	N	2	T	N	2	T	N	2	T	N	2	T	N
3	T	N	3	T	N	3	T	N	3	T	N	3	T	N	3	T	N
4	T	N	4	T	N	4	T	N	4	T	N	4	T	N	4	T	N
5	T	N	5	T	N	5	T	N	5	T	N	5	T	N	5	T	N
6	T	N	6	T	N	6	T	N	6	T	N	6	T	N	6	T	N
7	T	N	7	T	N	7	T	N	7	T	N	7	T	N	7	T	N
8	T	N	8	T	N	8	T	N	8	T	N	8	T	N	8	T	N
9	T	N	9	T	N	9	T	N	9	T	N	9	T	N	9	T	N
10	T	N	10	T	N	10	T	N	10	T	N	10	T	N	10	T	N

Przebieg 1			Przebieg 2			Przebieg 3		
Nr	T	N	Nr	T	N	Nr	T	N
1	T	N	1	T	N	1	T	N
2	T	N	2	T	N	2	T	N
3	T	N	3	T	N	3	T	N
4	T	N	4	T	N	4	T	N
5	T	N	5	T	N	5	T	N
6	T	N	6	T	N	6	T	N
7	T	N	7	T	N	7	T	N
8	T	N	8	T	N	8	T	N
9	T	N	9	T	N	9	T	N
10	T	N	10	T	N	10	T	N

Kod egzaminatora

0	0	0	0	0	0
1	1	1	1	1	1
2	2	2	2	2	2
3	3	3	3	3	3
4	4	4	4	4	4
5	5	5	5	5	5
6	6	6	6	6	6
7	7	7	7	7	7
8	8	8	8	8	8
9	9	9	9	9	9

czytelny podpis egzaminatora

2.4 Terminy przeprowadzania egzaminu potwierdzającego kwalifikacje w zawodzie w roku szkolnym 2024/2025

Egzamin potwierdzający kwalifikacje w zawodzie jest przeprowadzany w terminach zgodnie z Komunikatem dyrektora Centralnej Komisji Egzaminacyjnej w sprawie harmonogramu przeprowadzania egzaminu potwierdzającego kwalifikacje w zawodzie oraz egzaminu eksternistycznego potwierdzającego kwalifikacje w zawodzie w roku szkolnym 2024/2025 według podstawy programowej kształcenia w zawodach z 7 lutego 2012 r. opublikowanym na stronie (<https://cke.gov.pl/> [Egzaminy zawodowe](#) > [Egzamin potwierdzający kwalifikacje w zawodzie / Formuła 2012](#) > **Harmonogram, komunikaty i informacje** oraz zgodnie z komunikatem dyrektora danej okręgowej komisji egzaminacyjnej opublikowanym na stronie internetowej tej komisji na 5 miesięcy przed terminem egzaminu w danej sesji.

2.5 Godziny rozpoczęcia części pisemnej i praktycznej egzaminu, model i czas trwania części praktycznej egzaminu

2.5.1 Godziny rozpoczęcia części pisemnej egzaminu przeprowadzanej z wykorzystaniem wydrukowanych arkuszy egzaminacyjnych i kart odpowiedzi.

OBSZAR ADMINISTRACYJNO-USŁUGOWY A.

lp.	Symbol kwalifikacji	nazwa kwalifikacji	godzina rozpoczęcia części pisemnej z wydrukowanymi arkuszami		
1	A.01	Wytwarzanie wyrobów ze szkła	10:00		
2	A.02	Przygotowywanie surowców i mas ceramicznych	10:00		
3	A.03	Formowanie, suszenie i wypalanie półfabrykatów ceramicznych		12:00	
4	A.04	Wytwarzanie wyrobów włókienniczych	10:00		
5	A.05	Wykańczanie wyrobów włókienniczych		12:00	
6	A.06	Obsługa maszyn i urządzeń przemysłu chemicznego	10:00		
7	A.07	Wykonywanie, naprawa i renowacja wyrobów kaletniczych		12:00	
8	A.08	Wytwarzanie obuwia	10:00		
9	A.09	Wyprawianie skór		12:00	
10	A.10	Wykonywanie wyrobów tapicerowanych	10:00		
11	A.11	Wykonywanie, naprawa i renowacja wyrobów kuśnierskich	10:00		
12	A.12	Wykonywanie usług krawieckich	10:00		
13	A.13	Wytwarzanie wyrobów stolarskich	10:00		
14	A.14	Realizacja procesów introligatorskich	10:00		
15	A.15	Realizacja procesów drukowania z form drukowych	10:00		
16	A.16	Wytwarzanie, konserwacja i renowacja rękodzielniczych wyrobów włókienniczych	10:00		
17	A.17	Wykonywanie wyrobów koszykarsko-plecionkarskich		12:00	
18	A.18	Prowadzenie sprzedaży	10:00		
19	A.19	Wykonywanie zabiegów fryzjerskich		12:00	
20	A.20	Rejestracja i obróbka obrazu	10:00		

21	A.21	Prowadzenie działalności informacyjno-bibliograficznej		12:00	
22	A.22	Prowadzenie działalności handlowej		12:00	
23	A.23	Projektowanie fryzur	10:00		
24	A.24	Wykonywanie prac biurowych		12:00	
25	A.25	Wykonywanie i realizacja projektów multimedialnych		12:00	
26	A.26	Sprzedaż produktów i usług reklamowych			14:00
27	A.27	Organizacja i prowadzenie kampanii reklamowej		12:00	
28	A.28	Organizacja i nadzorowanie transportu	10:00		
29	A.29	Obsługa klientów i kontrahentów		12:00	
30	A.30	Organizacja i monitorowanie przepływu zasobów i informacji w procesach produkcji, dystrybucji i magazynowania	10:00		
31	A.31	Zarządzanie środkami technicznymi podczas realizacji procesów transportowych		12:00	
32	A.32	Organizacja i monitorowanie przepływu zasobów i informacji w jednostkach organizacyjnych			14:00
33	A.33	Obsługa podróźnych w portach i terminalach	10:00		
34	A.34	Organizacja i prowadzenie prac związanych z przeładunkiem oraz magazynowaniem towarów i ładunków w portach i terminalach		12:00	
35	A.35	Planowanie i prowadzenie działalności w organizacji	10:00		
36	A.36	Prowadzenie rachunkowości		12:00	
37	A.37	Planowanie i prowadzenie żeglugi po śródlądowych drogach wodnych i morskich wodach wewnętrznych	10:00		
38	A.38	Obsługa siłowni statkowych, urządzeń pomocniczych i mechanizmów pokładowych		12:00	
39	A.39	Pełnienie wachty morskiej i portowej	10:00		
40	A.40	Planowanie i kontrola produkcji poligraficznej		12:00	
41	A.41	Organizacja i nadzorowanie procesów wytwarzania wyrobów włókienniczych			14:00
42	A.42	Opracowywanie dokumentacji wytwarzania włókienniczych wyrobów dekoracyjnych		12:00	
43	A.43	Organizacja procesów wytwarzania włókienniczych wyrobów dekoracyjnych			14:00
44	A.44	Organizacja i prowadzenie ruchu pociągów		12:00	
45	A.45	Planowanie i realizacja przewozów kolejowych			14:00
46	A.46	Organizacja i prowadzenie procesów wytwarzania wyrobów skórzanych			14:00
47	A.47	Organizacja procesów wytwarzania wyrobów ze szkła		12:00	
48	A.48	Projektowanie wyrobów odzieżowych		12:00	
49	A.49	Organizacja procesów wytwarzania wyrobów odzieżowych			14:00
50	A.50	Organizacja i prowadzenie procesów przetwarzania drewna		12:00	
51	A.51	Organizacja i prowadzenie procesów wytwarzania wyrobów ceramicznych			14:00
52	A.52	Organizacja i prowadzenie procesów wytwarzania obuwia		12:00	

53	A.53	Organizacja i prowadzenie procesu wyprawy skór			14:00
54	A.54	Przygotowywanie materiałów graficznych do procesu drukowania	10:00		
55	A.55	Drukowanie cyfrowe			14:00
56	A.56	Organizacja i kontrolowanie procesów technologicznych w przemyśle chemicznym		12:00	
57	A.57	Produkcja mas włóknistych i wytworów papierniczych		12:00	
58	A.58	Przetwórstwo wytworów papierniczych			14:00
59	A.59	Przygotowywanie sprzętu, odczynników chemicznych i próbek do badań analitycznych	10:00		
60	A.60	Wykonywanie badań analitycznych		12:00	
61	A.61	Wykonywanie zabiegów kosmetycznych twarzy		12:00	
62	A.62	Wykonywanie zabiegów kosmetycznych ciała, dłoni i stóp			14:00
63	A.63	Organizacja i prowadzenie archiwum	10:00		
64	A.64	Opracowywanie materiałów archiwalnych		12:00	
65	A.65	Rozliczanie wynagrodzeń i danin publicznych			14:00
66	A.66	Świadczenie usług pocztowych, finansowych i kurierskich oraz w zakresie obrotu towarowego	10:00		
67	A.67	Wykonywanie zadań rozdzielczo-ekspedycyjnych w usługach pocztowych i kurierskich		12:00	
68	A.68	Obsługa klienta w jednostkach administracji	10:00		
69	A.69	Eksploatacja środków transportu drogowego	10:00		
70	A.70	Organizacja przewozu środkami transportu drogowego		12:00	
71	A.71	Projektowanie i wytwarzanie wyrobów odzieżowych	10:00		
72	A.72	Obsługa operacyjna portu lotniczego	10:00		
73	A.73	Prowadzenie działań we współpracy ze służbami żeglugi powietrznej		12:00	
74	A.74	Organizacja procesów wytwarzania wyrobów odzieżowych		12:00	

OBSZAR BUDOWLANY B.

lp.	symbol kwalifikacji	nazwa kwalifikacji	godzina rozpoczęcia części pisemnej z wydrukowanymi arkuszami		
1	B.01	Eksploatacja maszyn i urządzeń drogowych		12:00	
2	B.02	Wykonywanie robót drogowych	10:00		
3	B.03	Wykonywanie płaszczy ochronnych z blachy oraz konstrukcji wsporczych i nośnych izolacji przemysłowych	10:00		
4	B.04	Wykonywanie robót kominarskich	10:00		
5	B.05	Montaż systemów suchej zabudowy	10:00		
6	B.06	Wykonywanie robót malarsko-tapeciarskich		12:00	
7	B.07	Wykonywanie robót posadzkarsko-okładzinowych			14:00
8	B.08	Wykonywanie robót związanych z budową i remontem sieci komunalnych	10:00		

9	B.09	Wykonywanie robót związanych z montażem i remontem instalacji sanitarnych		12:00	
10	B.10	Wykonywanie izolacji przemysłowych		12:00	
11	B.11	Wykonywanie izolacji budowlanych		12:00	
12	B.12	Wykonywanie robót dekarских		12:00	
13	B.13	Wykonywanie robót regulacyjnych i hydrotechnicznych		12:00	
14	B.14	Wykonywanie i utrzymywanie nawierzchni kolejowej	10:00		
15	B.15	Wykonywanie robót ciesielskich	10:00		
16	B.16	Wykonywanie robót zbrojarskich i betoniarskich	10:00		
17	B.17	Wykonywanie robót kamieniarskich	10:00		
18	B.18	Wykonywanie robót murarskich i tynkarskich	10:00		
19	B.19	Wykonywanie robót zduńskich	10:00		
20	B.20	Montaż konstrukcji budowlanych	10:00		
21	B.21	Montaż urządzeń i systemów energetyki odnawialnej	10:00		
22	B.22	Eksploatacja urządzeń i systemów energetyki odnawialnej		12:00	
23	B.23	Organizacja robót związanych z budową i eksploatacją sieci gazowych	10:00		
24	B.24	Organizacja robót związanych z montażem i eksploatacją instalacji gazowych		12:00	
25	B.25	Wykonywanie i renowacja detali architektonicznych	10:00		
26	B.26	Prowadzenie prac renowatorskich elementów architektury		12:00	
27	B.27	Organizacja robót związanych z budową i eksploatacją sieci komunalnych oraz instalacji sanitarnych			14:00
28	B.28	Organizacja robót związanych z budową i utrzymaniem dróg kolejowych	10:00		
29	B.29	Organizacja robót związanych z budową i utrzymaniem obiektów mostowych		12:00	
30	B.30	Sporządzanie kosztorysów oraz przygotowywanie dokumentacji przetargowej			14:00
31	B.31	Organizacja robót związanych z regulacją cieków naturalnych oraz budową urządzeń wodnych			14:00
32	B.32	Organizacja robót związanych z budową i utrzymaniem dróg i obiektów mostowych		12:00	
33	B.33	Organizacja i kontrolowanie robót budowlanych		12:00	
34	B.34	Wykonywanie pomiarów sytuacyjnych i wysokościowych oraz opracowywanie wyników pomiarów	10:00		
35	B.35	Obsługa geodezyjna inwestycji budowlanych		12:00	
36	B.36	Wykonywanie prac geodezyjnych związanych z katastrzem i gospodarką nieruchomościami			14:00

OBSZAR ELEKTRYCZNO-ELEKTRONICZNY E.

lp.	symbol kwalifikacji	nazwa kwalifikacji	godzina rozpoczęcia części pisemnej z wydrukowanymi arkuszami		
1	E.01	Montaż i utrzymanie linii telekomunikacyjnych		12:00	
2	E.02	Montaż, konfiguracja i utrzymanie urządzeń sieci telekomunikacyjnych	10:00		
3	E.03	Montaż urządzeń i systemów mechatronicznych	10:00		
4	E.04	Użytkowanie urządzeń i systemów mechatronicznych		12:00	
5	E.05	Montaż układów i urządzeń elektronicznych			14:00
6	E.06	Wykonywanie instalacji urządzeń elektronicznych		12:00	
7	E.07	Montaż i konserwacja maszyn i urządzeń elektrycznych	10:00		
8	E.08	Montaż i konserwacja instalacji elektrycznych		12:00	
9	E.09	Uruchamianie oraz utrzymanie linii i urządzeń transmisji cyfrowej		12:00	
10	E.10	Montaż, uruchamianie i utrzymanie sieci transmisyjnych			14:00
11	E.11	Obsługa oprogramowania i sprzętu informatycznego wspomagających użytkownika z niepełnosprawnością wzrokową		12:00	
12	E.12	Montaż i eksploatacja komputerów osobistych oraz urządzeń peryferyjnych	10:00		
13	E.13	Projektowanie lokalnych sieci komputerowych i administrowanie sieciami		12:00	
14	E.14	Tworzenie aplikacji internetowych i baz danych oraz administrowanie bazami			14:00
15	E.15	Uruchamianie oraz utrzymanie terminali i przyłączy abonenckich	10:00		
16	E.16	Montaż i eksploatacja sieci rozległych			14:00
17	E.17	Wykonywanie obsługi liniowej statków powietrznych i obsługi hangarowej wyposażenia awionicznego		12:00	
18	E.18	Eksploatacja urządzeń i systemów mechatronicznych		12:00	
19	E.19	Projektowanie i programowanie urządzeń i systemów mechatronicznych			14:00
20	E.20	Eksploatacja urządzeń elektronicznych			14:00
21	E.21	Montaż i eksploatacja urządzeń i systemów sterowania ruchem kolejowym		12:00	
22	E.22	Eksploatacja instalacji i urządzeń do wytwarzania i przesyłania energii cieplnej	10:00		
23	E.23	Eksploatacja instalacji i urządzeń do wytwarzania i przesyłania energii elektrycznej		12:00	
24	E.24	Eksploatacja maszyn, urządzeń i instalacji elektrycznych			14:00
25	E.25	Montaż i eksploatacja sieci zasilających oraz trakcji elektrycznej	10:00		

26	E.26	Montaż i eksploatacja środków transportu szynowego		12:00	
27	E.27	Montaż i eksploatacja urządzeń elektronicznych i systemów informatyki medycznej		12:00	
28	E.28	Montaż i konserwacja urządzeń dźwigowych		12:00	
29	E.29	Organizacja prac związanych z budową, montażem i konserwacją urządzeń dźwigowych			14:00
30	E.30	Montaż, eksploatacja i konserwacja urządzeń i instalacji chłodniczych		12:00	
31	E.31	Montaż, eksploatacja i konserwacja urządzeń i instalacji klimatyzacyjnych			14:00
32	E.32	Montaż i uruchamianie urządzeń automatyki przemysłowej	10:00		
33	E.33	Przeglądy, konserwacja, diagnostyka i naprawa instalacji automatyki przemysłowej		12:00	
34	E.34	Montaż i eksploatacja instalacji odbiorczych telewizji satelitarnej, kablowej i naziemnej	10:00		
35	E.35	Montaż i eksploatacja szerokopasmowych sieci rozległych		12:00	

OBSZAR MECHANICZNY I GÓRNICZO-HUTNICZY M.

lp.	symbol kwalifikacji	nazwa kwalifikacji	godzina rozpoczęcia części pisemnej z wydrukowanymi arkuszami		
1	M.01	Użytkowanie pojazdów, maszyn, urządzeń i narzędzi stosowanych w rolnictwie	10:00		
2	M.02	Obsługa techniczna oraz naprawa pojazdów, maszyn i urządzeń stosowanych w rolnictwie		12:00	
3	M.03	Obsługa maszyn i urządzeń do przetwórstwa tworzyw sztucznych	10:00		
4	M.04	Użytkowanie maszyn i urządzeń do wykonywania odlewów	10:00		
5	M.05	Użytkowanie maszyn i urządzeń do topienia metali		12:00	
6	M.06	Użytkowanie maszyn i urządzeń stosowanych w procesach metalurgicznych	10:00		
7	M.07	Użytkowanie maszyn i urządzeń do obróbki plastycznej metali		12:00	
8	M.08	Wykonywanie prac wiertniczych	10:00		
9	M.09	Eksploatacja otworowa złóż		12:00	
10	M.10	Eksploatacja złóż metodą odkrywkową	10:00		
11	M.11	Eksploatacja złóż podziemnych	10:00		
12	M.12	Diagnostowanie oraz naprawa elektrycznych i elektronicznych układów pojazdów samochodowych		12:00	
13	M.13	Naprawa zegarów i zegarków	10:00		
14	M.14	Montaż i naprawa elementów i układów optycznych	10:00		
15	M.15	Montaż i naprawa maszyn i urządzeń precyzyjnych		12:00	
16	M.16	Montaż i obsługa układów automatyki przemysłowej i urządzeń precyzyjnych		12:00	

17	M.17	Montaż i obsługa maszyn i urządzeń	10:00		
18	M.18	Diagnostowanie i naprawa podzespołów i zespołów pojazdów samochodowych	10:00		
19	M.19	Użytkowanie obrabiarek skrawających	10:00		
20	M.20	Wykonywanie i naprawa elementów maszyn, urządzeń i narzędzi	10:00		
21	M.21	Wykonywanie i naprawa wyrobów kowalskich		12:00	
22	M.22	Wykonywanie elementów kadłuba okrętu	10:00		
23	M.23	Montaż i remont kadłuba okrętu		12:00	
24	M.24	Naprawa uszkodzonych nadwozi pojazdów samochodowych	10:00		
25	M.25	Wykonywanie i naprawa elementów, wyrobów oraz pokryć z blachy	10:00		
26	M.26	Wykonywanie i naprawa oprzyrządowania odlewniczego z materiałów niemetalowych	10:00		
27	M.27	Montaż i naprawa oprzyrządowania odlewniczego wykonanego z metalu		12:00	
28	M.28	Wykonywanie prac lakierniczych	10:00		
29	M.29	Montaż systemów rurociągowych	10:00		
30	M.30	Wykonywanie i naprawa pomocy wzrokowych		12:00	
31	M.31	Wykonywanie obsługi liniowej i hangarowej statków powietrznych		12:00	
32	M.32	Organizacja i prowadzenie prac związanych z eksploatacją maszyn, urządzeń i instalacji okrętowych		12:00	
33	M.33	Organizacja budowy i remontu okrętu oraz montażu maszyn i instalacji okrętowych			14:00
34	M.34	Organizacja i prowadzenie prac wiertniczych		12:00	
35	M.35	Prowadzenie procesu przeróbki kopalin stałych	10:00		
36	M.36	Organizacja procesu przeróbki kopalin stałych		12:00	
37	M.37	Organizacja i nadzorowanie procesu odlewniczego			14:00
38	M.38	Organizacja i prowadzenie procesów metalurgicznych oraz obróbki plastycznej metali			14:00
39	M.39	Organizacja i prowadzenie eksploatacji złóż podziemnych		12:00	
40	M.40	Organizacja i prowadzenie eksploatacji otworowej złóż			14:00
41	M.41	Organizacja i prowadzenie eksploatacji złóż metodą odkrywkową		12:00	
42	M.42	Organizacja i prowadzenie procesu obsługi pojazdów samochodowych			14:00
43	M.43	Organizacja prac związanych z eksploatacją środków technicznych stosowanych w rolnictwie			14:00
44	M.44	Organizacja i nadzorowanie procesów produkcji maszyn i urządzeń		12:00	
45	M.45	Diagnostowanie i naprawa motocykli			14:00
46	M.46	Eksploatacja systemów mechatronicznych w rolnictwie			14:00
47	M.47	Montaż i obsługa maszyn i urządzeń przemysłu drzewnego	10:00		

48	M.48	Wykonywanie robót skutniczych	10:00		
----	------	-------------------------------	-------	--	--

OBSZAR ROLNICZO-LEŚNY Z OCHRONĄ ŚRODOWISKA R.

lp.	symbol kwalifikacji	nazwa kwalifikacji	godzina rozpoczęcia części pisemnej z wydrukowanymi arkuszami		
1	R.01	Obsługa maszyn stosowanych do prac leśnych	10:00		
2	R.02	Wykonywanie prac rybackich w akwakulturze		12:00	
3	R.03	Prowadzenie produkcji rolniczej	10:00		
4	R.04	Prowadzenie produkcji pszczelarskiej	10:00		
5	R.05	Zakładanie i prowadzenie upraw ogrodnich	10:00		
6	R.06	Organizacja i prowadzenie przedsiębiorstwa w agrobiznesie		12:00	
7	R.07	Ocena stanu środowiska	10:00		
8	R.08	Planowanie i realizacja zadań związanych z ochroną środowiska		12:00	
9	R.09	Prowadzenie chowu, hodowli i inseminacji zwierząt	10:00		
10	R.10	Wykonywanie czynności pomocniczych z zakresu usług weterynaryjnych		12:00	
11	R.11	Wykonywanie czynności pomocniczych z zakresu realizacji zadań inspekcji weterynaryjnej			14:00
12	R.12	Pełnienie wachty morskiej i portowej na statku rybackim			14:00
13	R.13	Ochrona i zagospodarowanie zasobów leśnych	10:00		
14	R.14	Użytkowanie zasobów leśnych		12:00	
15	R.15	Organizacja prac rybackich w akwakulturze			14:00
16	R.16	Organizacja i nadzorowanie produkcji rolniczej		12:00	
17	R.17	Organizacja i nadzorowanie produkcji rolniczej i pszczelarskiej		12:00	
18	R.18	Planowanie i organizacja prac ogrodnich		12:00	
19	R.19	Organizowanie chowu i hodowli koni		12:00	
20	R.20	Szkolenie i użytkowanie koni			14:00
21	R.21	Projektowanie, urządzenie i pielęgnacja roślinnych obiektów architektury krajobrazu	10:00		
22	R.22	Organizacja prac związanych z budową oraz konserwacją obiektów małej architektury krajobrazu		12:00	
23	R.23	Organizacja i prowadzenie robót związanych z budową obiektów inżynierii środowiska	10:00		
24	R.24	Organizacja i prowadzenie robót melioracyjnych		12:00	
25	R.25	Wykonywanie prac geologicznych		12:00	
26	R.26	Wykonywanie kompozycji florystycznych		12:00	
27	R.27	Jeździectwo i trening koni	10:00		

OBSZAR ARTYSTYCZNY S.

lp.	Symbol kwalifikacji	nazwa kwalifikacji	godzina rozpoczęcia części pisemnej z wydrukowanymi arkuszami		
1	S.01	Wykonywanie i naprawa wyrobów złotniczych i jubilerskich	10:00		
2	S.02	Realizacja nagrań	10:00		
3	S.03	Realizacja nagłośnień		12:00	
4	S.04	Montaż nagrań dźwiękowych	10:00		
5	S.05	Realizacja nagrań studyjnych		12:00	
6	S.06	Budowa fortepianów i pianin	10:00		
7	S.07	Naprawa fortepianów i pianin		12:00	
8	S.08	Strojenie fortepianów i pianin	10:00		
9	S.09	Przygotowanie i organizacja produkcji filmowej/telewizyjnej		12:00	

OBSZAR TURYSTYCZNO-GASTRONOMICZNY T.

lp.	symbol kwalifikacji	nazwa kwalifikacji	godzina rozpoczęcia części pisemnej z wydrukowanymi arkuszami		
1	T.01	Wykonywanie prac pomocniczych w obiektach świadczących usługi hotelarskie	10:00		
2	T.02	Produkcja wyrobów spożywczych z wykorzystaniem maszyn i urządzeń	10:00		
3	T.03	Produkcja wyrobów piekarskich	10:00		
4	T.04	Produkcja wyrobów cukierniczych	10:00		
5	T.05	Produkcja przetworów mięsnych i tłuszczowych	10:00		
6	T.06	Sporządzanie potraw i napojów	10:00		
7	T.07	Prowadzenie działalności turystycznej na obszarach wiejskich	10:00		
8	T.08	Prowadzenie gospodarstwa agroturystycznego		12:00	
9	T.09	Wykonywanie usług kelnerskich	10:00		
10	T.10	Organizacja usług gastronomicznych		12:00	
11	T.11	Planowanie i realizacja usług w recepcji	10:00		
12	T.12	Obsługa gości w obiekcie świadczącym usługi hotelarskie		12:00	
13	T.13	Planowanie i realizacja imprez i usług turystycznych	10:00		
14	T.14	Prowadzenie informacji turystycznej oraz sprzedaż usług turystycznych		12:00	
15	T.15	Organizacja żywienia i usług gastronomicznych		12:00	
16	T.16	Organizacja i nadzorowanie produkcji wyrobów spożywczych		12:00	
17	T.17	Organizacja i nadzorowanie produkcji wyrobów mleczarskich		12:00	
18	T.18	Obróbka ryb i produkcja przetworów rybnych	10:00		

OBSZAR MEDYCZNO-SPOŁECZNY Z.

lp.	symbol kwalifikacji	nazwa kwalifikacji	godzina rozpoczęcia części pisemnej z wydrukowanymi arkuszami		
1	Z.01	Świadczenie usług w zakresie masażu			14:00
2	Z.02	Wykonywanie i dobieranie przedmiotów ortopedycznych oraz środków pomocniczych			14:00
3	Z.03	Ochrona osób i mienia		12:00	
4	Z.04	Świadczenie usług opiekuńczych osobie chorej i niesamodzielnej			14:00
5	Z.05	Świadczenie usług opiekuńczych			14:00
6	Z.06	Świadczenie usług opiekuńczo-wspierających osobie podopiecznej			14:00
7	Z.07	Świadczenie usług opiekuńczo-wspierających osobie starszej			14:00
8	Z.08	Udzielanie pomocy i organizowanie wsparcia osobie niepełnosprawnej			14:00
9	Z.09	Świadczenie usług w zakresie terapii zajęciowej			14:00
10	Z.10	Świadczenie usług medycznych w zakresie ortoptyki			14:00
11	Z.11	Świadczenie usług opiekuńczych i wspomagających rozwój dziecka			14:00
12	Z.12	Wykonywanie medycznych czynności ratunkowych i innych świadczeń opieki zdrowotnej w stanach nagłego zagrożenia zdrowotnego oraz prowadzenie edukacji w tym zakresie			14:00
13	Z.13	Zarządzanie bezpieczeństwem w środowisku pracy		12:00	
14	Z.14	Prowadzenie działalności profilaktyczno-leczniczej pod nadzorem i na zlecenie lekarza dentystry oraz utrzymanie gabinetu w gotowości do pracy i prowadzenie promocji zdrowia			14:00
15	Z.15	Asystowanie lekarzowi dentyście i utrzymanie gabinetu w gotowości do pracy			14:00
16	Z.16	Świadczenie usług w zakresie dietetyki			14:00
17	Z.17	Wykonywanie i naprawa wyrobów medycznych z zakresu protetyki dentystrycznej, ortodoncji oraz epitez twarzy			14:00
18	Z.18	Świadczenie usług medycznych w zakresie protetyki słuchu			14:00
19	Z.19	Sporządzanie i wytwarzanie produktów leczniczych oraz prowadzenie obrotu środkami farmaceutycznymi i materiałami medycznymi			14:00
20	Z.20	Wykonywanie dezynfekcji i sterylizacji medycznej			14:00
21	Z.21	Świadczenie usług medycznych w zakresie diagnostyki obrazowej, elektromedycznej i radioterapii			14:00
22	Z.22	Wykonywanie działań ratowniczych	10:00		
23	Z.23	Zarządzanie działaniami ratowniczymi		12:00	

2.5.2 Godziny rozpoczęcia części praktycznej egzaminu.

Uwaga: egzamin w kwalifikacjach o modelu d, dla których jest wyznaczona ta sama godzina rozpoczęcia egzaminu, może być zorganizowany w jednej sali w przypadku kwalifikacji o jednakowym czasie trwania egzaminu.

OBSZAR ADMINISTRACYJNO-USŁUGOWY A.

lp.	symbol kwalifikacji	nazwa kwalifikacji	czas [min]	Model	godziny rozpoczęcia egzaminów						
1	A.01.	Wytwarzanie wyrobów ze szkła	150	w	8:00	-	-	12:30	-	-	17:00
2	A.02.	Przygotowywanie surowców i mas ceramicznych	150	w	8:00	-	-	12:30	-	-	17:00
3	A.03.	Formowanie, suszenie i wypalanie półfabrykatów ceramicznych	150	w	8:00	-	-	12:30	-	-	17:00
4	A.04.	Wytwarzanie wyrobów włókienniczych	120	w	8:00	-	12:00	-	-	16:00	-
5	A.05.	Wykańczanie wyrobów włókienniczych	180	w	8:00	-	-	12:30	-	-	17:00
6	A.06.	Obsługa maszyn i urządzeń przemysłu chemicznego	180	w	8:00	-	-	12:30	-	-	17:00
7	A.07.	Wykonywanie, naprawa i renowacja wyrobów kaletniczych	120	w	8:00	-	12:00	-	-	16:00	-
8	A.08.	Wytwarzanie obuwia	120	w	8:00	-	12:00	-	-	16:00	-
9	A.09.	Wyprawianie skór	240	w	8:00	-	-	-	14:00	-	-
10	A.10.	Wykonywanie wyrobów tapicerowanych	180	w	8:00	-	-	12:30	-	-	17:00
11	A.11.	Wykonywanie, naprawa i renowacja wyrobów kuśnierskich	160	w	8:00	-	-	12:30	-	-	17:00
12	A.12.	Wykonywanie usług krawieckich	180	w	8:00	-	-	12:30	-	-	17:00
13	A.13.	Wytwarzanie wyrobów stolarskich	180	w	8:00	-	-	12:30	-	-	17:00
14	A.14.	Realizacja procesów introligatorskich	120	w	8:00	-	12:00	-	-	16:00	-
15	A.15.	Realizacja procesów drukowania z form drukowych	180	w	8:00	-	-	12:30	-	-	17:00
16	A.16.	Wytwarzanie, konserwacja i renowacja rękodzielniczych wyrobów włókienniczych	150	w	8:00	-	-	12:30	-	-	17:00
17	A.17.	Wykonywanie wyrobów koszykarsko-plecionkarskich	240	w	8:00	-	-	-	14:00	-	-
18	A.18.	Prowadzenie sprzedaży	150	w	8:00	-	-	12:30	-	-	17:00
19	A.19.	Wykonywanie zabiegów fryzjerskich	180	w	8:00	-	-	12:30	-	-	17:00
20	A.20.	Rejestracja i obróbka obrazu	180	dk	8:00	-	-	12:30	-	-	17:00
21	A.21.	Prowadzenie działalności informacyjno-bibliograficznej	180	d	-	9:00	-	-	-	-	-
22	A.22.	Prowadzenie działalności handlowej	180	dk	8:00	-	-	12:30	-	-	17:00
23	A.23.	Projektowanie fryzur	120	d	-	9:00	-	-	-	-	-
24	A.24.	Wykonywanie prac biurowych	120	dk	8:00	-	12:00	-	-	16:00	-
25	A.25.	Wykonywanie i realizacja projektów multimedialnych	180	dk	8:00	-	-	12:30	-	-	17:00
26	A.26.	Sprzedaż produktów i usług reklamowych	120	dk	8:00	-	12:00	-	-	16:00	-
27	A.27.	Organizacja i prowadzenie kampanii reklamowej	180	dk	8:00	-	-	12:30	-	-	17:00
28	A.28.	Organizacja i nadzorowanie transportu	120	d	-	9:00	-	-	-	-	-
29	A.29.	Obsługa klientów i kontrahentów	120	d	-	-	-	13:00	-	-	-

30	A.30.	Organizacja i monitorowanie przepływu zasobów i informacji w procesach produkcji, dystrybucji i magazynowania	120	d	-	9:00	-	-	-	-	-
31	A.31.	Zarządzanie środkami technicznymi podczas realizacji procesów transportowych	120	d	-	9:00	-	-	-	-	-
32	A.32.	Organizacja i monitorowanie przepływu zasobów i informacji w jednostkach organizacyjnych	120	d	-	-	-	13:00	-	-	-
33	A.33.	Obsługa podróży w portach i terminalach	180	d	-	9:00	-	-	-	-	-
34	A.34.	Organizacja i prowadzenie prac związanych z przeładunkiem oraz magazynowaniem towarów i ładunków w portach i terminalach	180	d	-	-	-	13:00	-	-	-
35	A.35.	Planowanie i prowadzenie działalności w organizacji	180	dk	8:00	-	-	12:30	-	-	17:00
36	A.36.	Prowadzenie rachunkowości	180	dk	8:00	-	-	12:30	-	-	17:00
37	A.37.	Planowanie i prowadzenie żeglugi po śródlądowych drogach wodnych i morskich wodach wewnętrznych	180	w	8:00	-	-	12:30	-	-	17:00
38	A.38.	Obsługa siłowni statkowych, urządzeń pomocniczych i mechanizmów pokładowych	120	dk	8:00	-	12:00	-	-	16:00	-
39	A.39.	Pełnienie wachty morskiej i portowej	180	d	-	9:00	-	-	-	-	-
40	A.40.	Planowanie i kontrola produkcji poligraficznej	180	d	-	9:00	-	-	-	-	-
41	A.41.	Organizacja i nadzorowanie procesów wytwarzania wyrobów włókienniczych	120	d	-	-	-	13:00	-	-	-
42	A.42.	Opracowywanie dokumentacji wytwarzania włókienniczych wyrobów dekoracyjnych	120	d	-	-	-	13:00	-	-	-
43	A.43.	Organizacja procesów wytwarzania włókienniczych wyrobów dekoracyjnych	180	w	8:00	-	-	12:30	-	-	17:00
44	A.44.	Organizacja i prowadzenie ruchu pociągów	180	d	-	9:00	-	-	-	-	-
45	A.45.	Planowanie i realizacja przewozów kolejowych	120	d	-	-	-	13:00	-	-	-
46	A.46.	Organizacja i prowadzenie procesów wytwarzania wyrobów skórzanych	180	d	-	9:00	-	-	-	-	-
47	A.47.	Organizacja procesów wytwarzania wyrobów ze szkła	150	d	-	9:00	-	-	-	-	-
48	A.48.	Projektowanie wyrobów odzieżowych	120	d	-	9:00	-	-	-	-	-
49	A.49.	Organizacja procesów wytwarzania wyrobów odzieżowych	120	d	-	-	-	13:00	-	-	-
50	A.50.	Organizacja i prowadzenie procesów przetwarzania drewna	180	d	-	9:00	-	-	-	-	-
51	A.51.	Organizacja i prowadzenie procesów wytwarzania wyrobów ceramicznych	150	d	-	9:00	-	-	-	-	-
52	A.52.	Organizacja i prowadzenie procesów wytwarzania obuwia	180	d	-	9:00	-	-	-	-	-
53	A.53.	Organizacja i prowadzenie procesu wyprawy skór	180	d	-	9:00	-	-	-	-	-
54	A.54.	Przygotowywanie materiałów graficznych do procesu drukowania	180	dk	8:00	-	-	12:30	-	-	17:00

55	A.55.	Drukowanie cyfrowe	120	w	8:00	-	12:00	-	-	16:00	-
56	A.56.	Organizacja i kontrolowanie procesów technologicznych w przemyśle chemicznym	180	d	-	9:00	-	-	-	-	-
57	A.57.	Produkcja mas włóknistych i wytworów papierniczych	180	w	8:00	-	-	12:30	-	-	17:00
58	A.58.	Przetwórstwo wytworów papierniczych	180	d	-	9:00	-	-	-	-	-
59	A.59.	Przygotowywanie sprzętu, odczynników chemicznych i próbek do badań analitycznych	180	w	8:00	-	-	12:30	-	-	17:00
60	A.60.	Wykonywanie badań analitycznych	180	w	8:00	-	-	12:30	-	-	17:00
61	A.61.	Wykonywanie zabiegów kosmetycznych twarzy	120	d	-	-	-	13:00	-	-	-
62	A.62.	Wykonywanie zabiegów kosmetycznych ciała, dłoni i stóp	120	w	8:00	-	12:00	-	-	16:00	-
63	A.63.	Organizacja i prowadzenie archiwum	180	d	-	9:00	-	-	-	-	-
64	A.64.	Opracowywanie materiałów archiwalnych	180	d	-	-	-	13:00	-	-	-
65	A.65.	Rozliczanie wynagrodzeń i danin publicznych	180	dk	8:00	-	-	12:30	-	-	17:00
66	A.66.	Świadczenie usług pocztowych, finansowych i kurierskich oraz w zakresie obrotu towarowego	120	d	-	9:00	-	-	-	-	-
67	A.67.	Wykonywanie zadań rozdzielczo-ekspedycyjnych w usługach pocztowych i kurierskich	120	d	-	-	-	13:00	-	-	-
68	A.68.	Obsługa klienta w jednostkach administracji	180	d	-	9:00	-	-	-	-	-
69	A.69.	Eksploatacja środków transportu drogowego	120	d	-	9:00	-	-	-	-	-
70	A.70.	Organizacja przewozu środkami transportu drogowego	120	d	-	-	-	13:00	-	-	-
71	A.71.	Projektowanie i wytwarzanie wyrobów odzieżowych	180	w	8:00	-	-	12:30	-	-	17:00
72	A.72.	Obsługa operacyjna portu lotniczego	150	d	-	9:00	-	-	-	-	-
73	A.73.	Prowadzenie działań we współpracy ze służbami żeglugi powietrznej	150	d	-	-	-	13:00	-	-	-
74	A.74.	Organizacja procesów wytwarzania wyrobów odzieżowych	120	d	-	9:00	-	-	-	-	-

OBSZAR BUDOWLANY B.

lp.	symbol kwalifikacji	nazwa kwalifikacji	czas [min]	Model	godziny rozpoczęcia egzaminów						
					8:00	-	12:00	-	-	16:00	-
1	B.01.	Eksploatacja maszyn i urządzeń drogowych	120	w	8:00	-	12:00	-	-	16:00	-
2	B.02.	Wykonywanie robót drogowych	180	w	8:00	-	-	12:30	-	-	17:00
3	B.03.	Wykonywanie płaszczy ochronnych z blachy oraz konstrukcji wsporczych i nośnych izolacji przemysłowych	180	w	8:00	-	-	12:30	-	-	17:00
4	B.04.	Wykonywanie robót kominiarskich	180	w	8:00	-	-	12:30	-	-	17:00
5	B.05.	Montaż systemów suchej zabudowy	180	w	8:00	-	-	12:30	-	-	17:00

6	B.06.	Wykonywanie robót malarsko-tapeciarskich	180	w	8:00	-	-	12:30	-	-	17:00
7	B.07.	Wykonywanie robót posadzkarsko-okładzinowych	180	w	8:00	-	-	12:30	-	-	17:00
8	B.08.	Wykonywanie robót związanych z budową i remontem sieci komunalnych	120	w	8:00	-	12:00	-	-	16:00	-
9	B.09.	Wykonywanie robót związanych z montażem i remontem instalacji sanitarnych	120	w	8:00	-	12:00	-	-	16:00	-
10	B.10.	Wykonywanie izolacji przemysłowych	180	w	8:00	-	-	12:30	-	-	17:00
11	B.11.	Wykonywanie izolacji budowlanych	180	w	8:00	-	-	12:30	-	-	17:00
12	B.12.	Wykonywanie robót dekarских	180	w	8:00	-	-	12:30	-	-	17:00
13	B.13.	Wykonywanie robót regulacyjnych i hydrotechnicznych	180	w	8:00	-	-	12:30	-	-	17:00
14	B.14.	Wykonywanie i utrzymywanie nawierzchni kolejowej	120	w	8:00	-	12:00	-	-	16:00	-
15	B.15.	Wykonywanie robót ciesielskich	180	w	8:00	-	-	12:30	-	-	17:00
16	B.16.	Wykonywanie robót zbrojarskich i betoniarskich	180	w	8:00	-	-	12:30	-	-	17:00
17	B.17.	Wykonywanie robót kamieniarskich	180	w	8:00	-	-	12:30	-	-	17:00
18	B.18.	Wykonywanie robót murarskich i tynkarskich	210	w	8:00	-	-	-	14:00	-	-
19	B.19.	Wykonywanie robót zduńskich	180	w	8:00	-	-	12:30	-	-	17:00
20	B.20.	Montaż konstrukcji budowlanych	180	w	8:00	-	-	12:30	-	-	17:00
21	B.21.	Montaż urządzeń i systemów energetyki odnawialnej	180	w	8:00	-	-	12:30	-	-	17:00
22	B.22.	Eksploatacja urządzeń i systemów energetyki odnawialnej	180	d	-	9:00	-	-	-	-	-
23	B.23.	Organizacja robót związanych z budową i eksploatacją sieci gazowych	180	w	8:00	-	-	12:30	-	-	17:00
24	B.24.	Organizacja robót związanych z montażem i eksploatacją instalacji gazowych	180	w	8:00	-	-	12:30	-	-	17:00
25	B.25.	Wykonywanie i renowacja detali architektonicznych	180	w	8:00	-	-	12:30	-	-	17:00
26	B.26.	Prowadzenie prac renowatorskich elementów architektury	180	w	8:00	-	-	12:30	-	-	17:00
27	B.27.	Organizacja robót związanych z budową i eksploatacją sieci komunalnych oraz instalacji sanitarnych	180	d	-	9:00	-	-	-	-	-
28	B.28.	Organizacja robót związanych z budową i utrzymaniem dróg kolejowych	120	d	-	9:00	-	-	-	-	-
29	B.29.	Organizacja robót związanych z budową i utrzymaniem obiektów mostowych	120	d	-	-	-	13:00	-	-	-
30	B.30.	Sporządzanie kosztorysów oraz przygotowywanie dokumentacji przetargowej	180	dk	8:00	-	-	12:30	-	-	17:00
31	B.31.	Organizacja robót związanych z regulacją cieków naturalnych oraz budową urządzeń wodnych	180	d	-	9:00	-	-	-	-	-
32	B.32.	Organizacja robót związanych z budową i utrzymaniem dróg i obiektów mostowych	180	d	-	-	-	13:00	-	-	-
33	B.33.	Organizacja i kontrolowanie robót budowlanych	180	d	-	-	-	13:00	-	-	-
34	B.34.	Wykonywanie pomiarów sytuacyjnych i wysokościowych oraz opracowywanie wyników pomiarów	180	w	8:00	-	-	12:30	-	-	17:00
35	B.35.	Obsługa geodezyjna inwestycji budowlanych	180	d	-	9:00	-	-	-	-	-

36	B.36.	Wykonywanie prac geodezyjnych związanych z katastrzem i gospodarką nieruchomościami	180	d	-	-	-	13:00	-	-	-
----	-------	---	-----	---	---	---	---	-------	---	---	---

OBSZAR ELEKTRYCZNO-ELEKTRONICZNY E.

lp.	symbol kwalifikacji	nazwa kwalifikacji	czas [min]	model	godziny rozpoczęcia egzaminów						
					8:00	-	-	12:30	-	-	17:00
1	E.01.	Montaż i utrzymanie linii telekomunikacyjnych	180	w	8:00	-	-	12:30	-	-	17:00
2	E.02.	Montaż, konfiguracja i utrzymanie urządzeń sieci telekomunikacyjnych	180	w	8:00	-	-	12:30	-	-	17:00
3	E.03.	Montaż urządzeń i systemów mechatronicznych	180	w	8:00	-	-	12:30	-	-	17:00
4	E.04.	Użytkowanie urządzeń i systemów mechatronicznych	180	w	8:00	-	-	12:30	-	-	17:00
5	E.05.	Montaż układów i urządzeń elektronicznych	180	w	8:00	-	-	12:30	-	-	17:00
6	E.06.	Wykonywanie instalacji urządzeń elektronicznych	180	w	8:00	-	-	12:30	-	-	17:00
7	E.07.	Montaż i konserwacja maszyn i urządzeń elektrycznych	180	w	8:00	-	-	12:30	-	-	17:00
8	E.08.	Montaż i konserwacja instalacji elektrycznych	180	w	8:00	-	-	12:30	-	-	17:00
9	E.09.	Uruchamianie oraz utrzymanie linii i urządzeń transmisji cyfrowej	180	w	8:00	-	-	12:30	-	-	17:00
10	E.10.	Montaż, uruchamianie i utrzymanie sieci transmisyjnych	180	w	8:00	-	-	12:30	-	-	17:00
11	E.11.	Obsługa oprogramowania i sprzętu informatycznego wspomagających użytkownika z niepełnosprawnością wzrokową	180	dk	8:00	-	-	12:30	-	-	17:00
12	E.12.	Montaż i eksploatacja komputerów osobistych oraz urządzeń peryferyjnych	150	wk	8:00	-	-	12:30	-	-	17:00
13	E.13.	Projektowanie lokalnych sieci komputerowych i administrowanie sieciami	150	wk	8:00	-	-	12:30	-	-	17:00
14	E.14.	Tworzenie aplikacji internetowych i baz danych oraz administrowanie bazami	150	dk	8:00	-	-	12:30	-	-	17:00
15	E.15.	Uruchamianie oraz utrzymanie terminali i przyłączy abonenckich	150	wk	8:00	-	-	12:30	-	-	17:00
16	E.16.	Montaż i eksploatacja sieci rozległych	150	wk	8:00	-	-	12:30	-	-	17:00
17	E.17.	Wykonywanie obsługi liniowej statków powietrznych i obsługi hangarowej wyposażenia awionicznego	180	d	-	9:00	-	-	-	-	-
18	E.18.	Eksploatacja urządzeń i systemów mechatronicznych	180	d	-	9:00	-	-	-	-	-
19	E.19.	Projektowanie i programowanie urządzeń i systemów mechatronicznych	180	dk	8:00	-	-	12:30	-	-	17:00
20	E.20.	Eksploatacja urządzeń elektronicznych	180	d	-	-	-	13:00	-	-	-
21	E.21.	Montaż i eksploatacja urządzeń i systemów sterowania ruchem kolejowym	120	w	8:00	-	12:00	-	-	16:00	-
22	E.22.	Eksploatacja instalacji i urządzeń do wytwarzania i przesyłania energii cieplnej	180	d	-	9:00	-	-	-	-	-
23	E.23.	Eksploatacja instalacji i urządzeń do wytwarzania i przesyłania energii elektrycznej	120	d	-	-	-	13:00	-	-	-
24	E.24.	Eksploatacja maszyn, urządzeń i instalacji elektrycznych	180	d	-	9:00	-	-	-	-	-

25	E.25.	Montaż i eksploatacja sieci zasilających oraz trakcji elektrycznej	180	w	8:00	-	-	12:30	-	-	17:00
26	E.26.	Montaż i eksploatacja środków transportu szynowego	120	w	8:00	-	12:00	-	-	16:00	-
27	E.27.	Montaż i eksploatacja urządzeń elektronicznych i systemów informatyki medycznej	120	w	8:00	-	12:00	-	-	16:00	-
28	E.28.	Montaż i konserwacja urządzeń dźwigowych	180	w	8:00	-	-	12:30	-	-	17:00
29	E.29.	Organizacja prac związanych z budową, montażem i konserwacją urządzeń dźwigowych	120	d	-	9:00	-	-	-	-	-
30	E.30.	Montaż, eksploatacja i konserwacja urządzeń i instalacji chłodniczych	180	w	8:00	-	-	12:30	-	-	17:00
31	E.31.	Montaż, eksploatacja i konserwacja urządzeń i instalacji klimatyzacyjnych	180	w	8:00	-	-	12:30	-	-	17:00
32	E.32	Montaż i uruchamianie urządzeń automatyki przemysłowej	150	wk	8:00	-	-	12:30	-	-	17:00
33	E.33	Przeglądy, konserwacja, diagnostyka i naprawa instalacji automatyki przemysłowej	150	d	-	9:00	-	-	-	-	-
34	E.34	Montaż i eksploatacja instalacji odbiorczych telewizji satelitarnej, kablowej i naziemnej	180	w	8:00	-	-	12:30	-	-	17:00
35	E.35	Montaż i eksploatacja szerokopasmowych sieci rozległych	120	w	8:00	-	12:00	-	-	16:00	-

OBSZAR MECHANICZNY I GÓRNICZO-HUTNICZY M.

Ip.	symbol kwalifikacji	nazwa kwalifikacji	czas [min]	model	godziny rozpoczęcia egzaminów						
					8:00	-	12:00	-	-	16:00	-
1	M.01.	Użytkowanie pojazdów, maszyn, urządzeń i narzędzi stosowanych w rolnictwie	120	w	8:00	-	12:00	-	-	16:00	-
2	M.02.	Obsługa techniczna oraz naprawa pojazdów, maszyn i urządzeń stosowanych w rolnictwie	120	w	8:00	-	12:00	-	-	16:00	-
3	M.03.	Obsługa maszyn i urządzeń do przetwórstwa tworzyw sztucznych	180	w	8:00	-	-	12:30	-	-	17:00
4	M.04.	Użytkowanie maszyn i urządzeń do wykonywania odlewów	120	w	8:00	-	12:00	-	-	16:00	-
5	M.05.	Użytkowanie maszyn i urządzeń do topienia metali	150	w	8:00	-	-	12:30	-	-	17:00
6	M.06.	Użytkowanie maszyn i urządzeń stosowanych w procesach metalurgicznych	150	w	8:00	-	-	12:30	-	-	17:00
7	M.07.	Użytkowanie maszyn i urządzeń do obróbki plastycznej metali	180	w	8:00	-	-	12:30	-	-	17:00
8	M.08.	Wykonywanie prac wiertniczych	120	w	8:00	-	12:00	-	-	16:00	-
9	M.09.	Eksploatacja otworowa złóż	120	w	8:00	-	12:00	-	-	16:00	-
10	M.10.	Eksploatacja złóż metodą odkrywkową	120	d	-	9:00	-	-	-	-	-
11	M.11.	Eksploatacja złóż podziemnych	120	w	8:00	-	12:00	-	-	16:00	-
12	M.12.	Diagnozowanie oraz naprawa elektrycznych i elektronicznych układów pojazdów samochodowych	120	w	8:00	-	12:00	-	-	16:00	-
13	M.13.	Naprawa zegarów i zegarków	120	w	8:00	-	12:00	-	-	16:00	-
14	M.14.	Montaż i naprawa elementów i układów optycznych	120	w	8:00	-	12:00	-	-	16:00	-

15	M.15.	Montaż i naprawa maszyn i urządzeń precyzyjnych	120	w	8:00	-	12:00	-	-	16:00	-
16	M.16.	Montaż i obsługa układów automatyki przemysłowej i urządzeń precyzyjnych	120	w	8:00	-	12:00	-	-	16:00	-
17	M.17.	Montaż i obsługa maszyn i urządzeń	120	w	8:00	-	12:00	-	-	16:00	-
18	M.18.	Diagnozowanie i naprawa podzespołów i zespołów pojazdów samochodowych	120	w	8:00	-	12:00	-	-	16:00	-
19	M.19.	Użytkowanie obrabiarek skrawających	120	w	8:00	-	12:00	-	-	16:00	-
20	M.20.	Wykonywanie i naprawa elementów maszyn, urządzeń i narzędzi	120	w	8:00	-	12:00	-	-	16:00	-
21	M.21.	Wykonywanie i naprawa wyrobów kowalskich	120	w	8:00	-	12:00	-	-	16:00	-
22	M.22.	Wykonywanie elementów kadłuba okrętu	180	w	8:00	-	-	12:30	-	-	17:00
23	M.23.	Montaż i remont kadłuba okrętu	180	w	8:00	-	-	12:30	-	-	17:00
24	M.24.	Naprawa uszkodzonych nadwozi pojazdów samochodowych	180	w	8:00	-	-	12:30	-	-	17:00
25	M.25.	Wykonywanie i naprawa elementów, wyrobów oraz pokryć z blachy	180	w	8:00	-	-	12:30	-	-	17:00
26	M.26.	Wykonywanie i naprawa oprzyrządowania odlewniczego z materiałów niemetalowych	180	w	8:00	-	-	12:30	-	-	17:00
27	M.27.	Montaż i naprawa oprzyrządowania odlewniczego wykonanego z metalu	180	w	8:00	-	-	12:30	-	-	17:00
28	M.28.	Wykonywanie prac lakierniczych	180	w	8:00	-	-	12:30	-	-	17:00
29	M.29.	Montaż systemów rurociągowych	180	w	8:00	-	-	12:30	-	-	17:00
30	M.30.	Wykonywanie i naprawa pomocy wzrokowych	180	w	8:00	-	-	12:30	-	-	17:00
31	M.31.	Wykonywanie obsługi liniowej i hangarowej statków powietrznych	180	d	-	9:00	-	-	-	-	-
32	M.32.	Organizacja i prowadzenie prac związanych z eksploatacją maszyn, urządzeń i instalacji okrętowych	240	dk	8:00	-	-	-	14:00	-	-
33	M.33.	Organizacja budowy i remontu okrętu oraz montażu maszyn i instalacji okrętowych	180	d	-	-	-	13:00	-	-	-
34	M.34.	Organizacja i prowadzenie prac wiertniczych	120	d	-	9:00	-	-	-	-	-
35	M.35.	Prowadzenie procesu przeróbki kopalin stałych	150	d	-	9:00	-	-	-	-	-
36	M.36.	Organizacja procesu przeróbki kopalin stałych	150	d	-	-	-	13:00	-	-	-
37	M.37.	Organizacja i nadzorowanie procesu odlewniczego	180	d	-	9:00	-	-	-	-	-
38	M.38.	Organizacja i prowadzenie procesów metalurgicznych oraz obróbki plastycznej metali	180	d	-	9:00	-	-	-	-	-
39	M.39.	Organizacja i prowadzenie eksploatacji złóż podziemnych	120	d	-	-	-	13:00	-	-	-
40	M.40.	Organizacja i prowadzenie eksploatacji otworowej złóż	120	d	-	-	-	13:00	-	-	-
41	M.41.	Organizacja i prowadzenie eksploatacji złóż metodą odkrywkową	120	d	-	-	-	13:00	-	-	-
42	M.42.	Organizacja i prowadzenie procesu obsługi pojazdów samochodowych	120	d	-	-	-	13:00	-	-	-
43	M.43.	Organizacja prac związanych z eksploatacją środków technicznych stosowanych w rolnictwie	120	d	-	-	-	13:00	-	-	-
44	M.44.	Organizacja i nadzorowanie procesów produkcji maszyn i urządzeń	120	dk	8:00	-	12:00	-	-	16:00	-
45	M.45.	Diagnozowanie i naprawa motocykli	120	w	8:00	-	12:00	-	-	16:00	-

46	M.46	Eksploatacja systemów mechatronicznych w rolnictwie	180	d	-	9:00	-	-	-	-	-
47	M.47	Montaż i obsługa maszyn i urządzeń przemysłu drzewnego	120	w	8:00	-	12:00	-	-	16:00	-
48	M.48	Wykonywanie robót szkodliwych	180	w	8:00	-	-	12:30	-	-	17:00

OBSZAR ROLNICZO-LEŚNY Z OCHRONĄ ŚRODOWISKA R.

Ip.	symbol kwalifikacji	nazwa kwalifikacji	czas [min]	model	godziny rozpoczęcia egzaminów						
					8:00	-	-	12:30	-	-	-
1	R.01.	Obsługa maszyn stosowanych do prac leśnych	180	w	8:00	-	-	12:30	-	-	-
2	R.02.	Wykonywanie prac rybackich w akwakulturze	120	d	-	9:00	-	-	-	-	-
3	R.03.	Prowadzenie produkcji rolniczej	180	w	8:00	-	-	12:30	-	-	17:00
4	R.04.	Prowadzenie produkcji pszczelarskiej	150	w	8:00	-	-	12:30	-	-	17:00
5	R.05.	Zakładanie i prowadzenie upraw ogrodnich	120	w	8:00	-	12:00	-	-	16:00	-
6	R.06.	Organizacja i prowadzenie przedsiębiorstwa w agrobiznesie	180	d	-	9:00	-	-	-	-	-
7	R.07.	Ocena stanu środowiska	180	d	-	9:00	-	-	-	-	-
8	R.08.	Planowanie i realizacja zadań związanych z ochroną środowiska	120	d	-	-	-	13:00	-	-	-
9	R.09.	Prowadzenie chowu, hodowli i inseminacji zwierząt	120	d	-	9:00	-	-	-	-	-
10	R.10.	Wykonywanie czynności pomocniczych z zakresu usług weterynaryjnych	120	w	8:00	-	12:00	-	-	16:00	-
11	R.11.	Wykonywanie czynności pomocniczych z zakresu realizacji zadań inspekcji weterynaryjnej	120	d	-	-	-	13:00	-	-	-
12	R.12.	Pełnienie wachty morskiej i portowej na statku rybackim	180	d	-	9:00	-	-	-	-	-
13	R.13.	Ochrona i zagospodarowanie zasobów leśnych	120	d	-	9:00	-	-	-	-	-
14	R.14.	Użytkowanie zasobów leśnych	120	w	8:00	-	12:00	-	-	-	-
15	R.15.	Organizacja prac rybackich w akwakulturze	180	d	-	-	-	13:00	-	-	-
16	R.16.	Organizacja i nadzorowanie produkcji rolniczej	180	d	-	9:00	-	-	-	-	-
17	R.17.	Organizacja i nadzorowanie produkcji rolniczej i pszczelarskiej	180	d	-	9:00	-	-	-	-	-
18	R.18.	Planowanie i organizacja prac ogrodnich	180	d	-	9:00	-	-	-	-	-
19	R.19.	Organizowanie chowu i hodowli koni	180	d	-	9:00	-	-	-	-	-
20	R.20.	Szkolenie i użytkowanie koni	180	w	8:00	-	-	12:30	-	-	17:00
21	R.21.	Projektowanie, urządzenie i pielęgnacja roślinnych obiektów architektury krajobrazu	120	d	-	9:00	-	-	-	-	-
22	R.22.	Organizacja prac związanych z budową oraz konserwacją obiektów małej architektury krajobrazu	120	d	-	-	-	13:00	-	-	-
23	R.23.	Organizacja i prowadzenie robót związanych z budową obiektów inżynierii środowiska	120	d	-	9:00	-	-	-	-	-
24	R.24.	Organizacja i prowadzenie robót melioracyjnych	120	d	-	-	-	13:00	-	-	-
25	R.25.	Wykonywanie prac geologicznych	150	d	-	-	-	13:00	-	-	-
26	R.26.	Wykonywanie kompozycji florystycznych	120	w	8:00	-	12:00	-	-	16:00	-

27	R.27	Jeździectwo i trening koni	120	w	8:00	-	12:00	-	-	16:00	-
----	------	----------------------------	-----	---	------	---	-------	---	---	-------	---

OBSZAR ARTYSTYCZNY S.

lp.	symbol kwalifikacji	nazwa kwalifikacji	czas [min]	model	godziny rozpoczęcia egzaminów						
1	S.01.	Wykonywanie i naprawa wyrobów złotniczych i jubilerskich	180	w	8:00	-	-	12:30	-	-	17:00
2	S.02.	Realizacja nagrań	180	w	8:00	-	-	12:30	-	-	17:00
3	S.03.	Realizacja nagłośnień	180	w	8:00	-	-	12:30	-	-	17:00
4	S.04.	Montaż nagrań dźwiękowych	120	wk	8:00	-	12:00	-	-	16:00	-
5	S.05.	Realizacja nagrań studyjnych	180	wk	8:00	-	-	12:30	-	-	17:00
6	S.06.	Budowa fortepianów i pianin	180	w	8:00	-	-	12:30	-	-	17:00
7	S.07.	Naprawa fortepianów i pianin	120	w	8:00	-	12:00	-	-	16:00	-
8	S.08.	Strojenie fortepianów i pianin	120	w	8:00	-	12:00	-	-	16:00	-
9	S.09.	Przygotowanie i organizacja produkcji filmowej/telewizyjnej	180	d	-	9:00	-	-	-	-	-

OBSZAR TURYSTYCZNO-GASTRONOMICZNY T.

lp.	symbol kwalifikacji	nazwa kwalifikacji	czas [min]	model	godziny rozpoczęcia egzaminów						
1	T.01.	Wykonywanie prac pomocniczych w obiektach świadczących usługi hotelarskie	180	w	8:00	-	-	12:30	-	-	17:00
2	T.02.	Produkcja wyrobów spożywczych z wykorzystaniem maszyn i urządzeń	180	w	8:00	-	-	12:30	-	-	17:00
3	T.03.	Produkcja wyrobów piekarskich	180	w	8:00	-	-	12:30	-	-	17:00
4	T.04.	Produkcja wyrobów cukierniczych	150	w	8:00	-	-	12:30	-	-	17:00
5	T.05.	Produkcja przetworów mięsnych i tłuszczowych	150	w	8:00	-	-	12:30	-	-	17:00
6	T.06.	Sporządzanie potraw i napojów	120	w	8:00	-	12:00	-	-	16:00	-
7	T.07.	Prowadzenie działalności turystycznej na obszarach wiejskich	150	d	-	9:00	-	-	-	-	-
8	T.08.	Prowadzenie gospodarstwa agroturystycznego	150	d	-	-	-	13:00	-	-	-
9	T.09.	Wykonywanie usług kelnerskich	180	w	8:00	-	-	12:30	-	-	17:00
10	T.10.	Organizacja usług gastronomicznych	150	d	-	9:00	-	-	-	-	-
11	T.11.	Planowanie i realizacja usług w recepcji	150	d	-	-	-	13:00	-	-	-
12	T.12.	Obsługa gości w obiekcie świadczącym usługi hotelarskie	150	d	-	9:00	-	-	-	-	-
13	T.13.	Planowanie i realizacja imprez i usług turystycznych	150	d	-	9:00	-	-	-	-	-
14	T.14.	Prowadzenie informacji turystycznej oraz sprzedaż usług turystycznych	150	d	-	-	-	13:00	-	-	-
15	T.15.	Organizacja żywienia i usług gastronomicznych	150	d	-	9:00	-	-	-	-	-
16	T.16.	Organizacja i nadzorowanie produkcji wyrobów spożywczych	180	d	-	9:00	-	-	-	-	-
17	T.17.	Organizacja i nadzorowanie produkcji wyrobów mleczarskich	180	d	-	9:00	-	-	-	-	-

18	T.18	Obróbka ryb i produkcja przetworów rybnych	120	w	8:00		12:00	-	-	16:00	-
----	------	--	-----	---	------	--	-------	---	---	-------	---

OBSZAR MEDYCZNO-SPOŁECZNY Z.

lp.	symbol kwalifikacji	nazwa kwalifikacji	czas [min]	model	godziny rozpoczęcia egzaminów						
					8:00	-	12:00	-	-	16:00	-
1	Z.01.	Świadczenie usług w zakresie masażu	120	w	8:00	-	12:00	-	-	16:00	-
2	Z.02.	Wykonywanie i dobieranie przedmiotów ortopedycznych oraz środków pomocniczych	240	w	8:00	-	-	-	14:00	-	-
3	Z.03.	Ochrona osób i mienia	120	d	-	9:00	-	-	-	-	-
4	Z.04.	Świadczenie usług opiekuńczych osobie chorej i niesamodzielnej	120	w	8:00	-	12:00	-	-	16:00	-
5	Z.05.	Świadczenie usług opiekuńczych	120	w	8:00	-	12:00	-	-	16:00	-
6	Z.06.	Świadczenie usług opiekuńczo-wspierających osobie podopiecznej	120	w	8:00	-	12:00	-	-	16:00	-
7	Z.07.	Świadczenie usług opiekuńczo-wspierających osobie starszej	120	w	8:00	-	12:00	-	-	16:00	-
8	Z.08.	Udzielanie pomocy i organizowanie wsparcia osobie niepełnosprawnej	120	w	8:00	-	12:00	-	-	16:00	-
9	Z.09.	Świadczenie usług w zakresie terapii zajęciowej	180	d	-	9:00	-	-	-	-	-
10	Z.10.	Świadczenie usług medycznych w zakresie ortoptyki	120	d	-	9:00	-	-	-	-	-
11	Z.11.	Świadczenie usług opiekuńczych i wspomagających rozwój dziecka	180	w	8:00	-	-	12:30	-	-	17:00
12	Z.12.	Wykonywanie medycznych czynności ratunkowych i innych świadczeń opieki zdrowotnej w stanach nagłego zagrożenia zdrowotnego oraz prowadzenie edukacji w tym zakresie	180	w	8:00	-	-	12:30	-	-	17:00
13	Z.13.	Zarządzanie bezpieczeństwem w środowisku pracy	120	d	-	9:00	-	-	-	-	-
14	Z.14.	Prowadzenie działalności profilaktyczno-leczniczej pod nadzorem i na zlecenie lekarza dentyście oraz utrzymanie gabinetu w gotowości do pracy i prowadzenie promocji zdrowia	150	w	8:00	-	-	12:30	-	-	17:00
15	Z.15.	Asystowanie lekarzowi dentyście i utrzymanie gabinetu w gotowości do pracy	120	w	8:00	-	12:00	-	-	16:00	-
16	Z.16.	Świadczenie usług w zakresie dietetyki	180	d	-	-	-	13:00	-	-	-
17	Z.17.	Wykonywanie i naprawa wyrobów medycznych z zakresu protetyki dentystycznej, ortodoncji oraz epitez twarzy	180	w	8:00	-	-	12:30	-	-	17:00
18	Z.18.	Świadczenie usług medycznych w zakresie protetyki słuchu	180	w	8:00	-	-	12:30	-	-	17:00
19	Z.19.	Sporządzanie i wytwarzanie produktów leczniczych oraz prowadzenie obrotu środkami farmaceutycznymi i materiałami medycznymi	120	w	8:00	-	12:00	-	-	16:00	-
20	Z.20.	Wykonywanie dezynfekcji i sterylizacji medycznej	120	w	8:00	-	12:00	-	-	16:00	-
21	Z.21.	Świadczenie usług medycznych w zakresie diagnostyki obrazowej, elektromedycznej i radioterapii	120	w	8:00	-	12:00	-	-	16:00	-

W KWALIFIKACJACH Z.22 i Z.23

lp.	symbol kwalifikacji	nazwa kwalifikacji	czas [min]	model	godziny rozpoczęcia egzaminów							
1	Z.22	Wykonywanie działań ratowniczych	120	w	8:00	-	11:00	-	14:00	-	17:00	
2	Z.23	Zarządzanie działaniami ratowniczymi	120	d	-	-	11:00	-	-	-	-	

3. PRZYGOTOWANIA DO EGZAMINU POTWIERDZAJĄCEGO KWALIFIKACJE W ZAWODZIE

3.1 Zgłoszenie do okręgowej komisji egzaminacyjnej szkoły, placówki, centrum kształcenia zawodowego oraz miejsca przeprowadzania egzaminu potwierdzającego kwalifikacje w zawodzie

Dyrektor szkoły, placówki, centrum kształcenia zawodowego, podmiot, który prowadził kwalifikacyjny kurs zawodowy lub pracodawca, u którego ma być przeprowadzony egzamin potwierdzający kwalifikacje w zawodzie wg Formuły 2012, do dnia 30 września roku szkolnego, w którym ma być przeprowadzony egzamin, jest zobowiązany: złożyć wniosek o udzielenie upoważnienia lub przedłużenia upoważnienia szkole, placówce centrum lub podmiotowi do przeprowadzenia części praktycznej egzaminu potwierdzającego kwalifikacje w zawodzie w zakresie kwalifikacji, w których ten egzamin będzie przeprowadzany (Załącznik 1),

3.2 Warunki uzyskania upoważnienia do przeprowadzania egzaminu z wykorzystaniem elektronicznego systemu przeprowadzania egzaminu – [część pisemna egzaminu z wykorzystaniem systemu elektronicznego w Formule 2012 nie jest przeprowadzana.](#)

3.3 Warunki uzyskania upoważnienia do przeprowadzania części praktycznej egzaminu

1. Część praktyczną egzaminu potwierdzającego kwalifikacje w zawodzie przeprowadza się w szkole, placówce, centrum kształcenia zawodowego, u pracodawcy lub w podmiocie prowadzącym kwalifikacyjny kurs zawodowy posiadających upoważnienie wydane przez dyrektora okręgowej komisji egzaminacyjnej.
2. Upoważnienie potwierdza, że szkoła, placówka, centrum pracodawca lub podmiot prowadzący kwalifikacyjny kurs zawodowy, posiada warunki zapewniające prawidłowy przebieg egzaminu potwierdzającego kwalifikacje w zawodzie w części praktycznej egzaminu potwierdzającego kwalifikacje w zawodzie, a w szczególności:
 - a. zapewnia warunki do realizacji kształcenia w danym zawodzie, określone w podstawie programowej kształcenia w zawodach,
 - b. zapewnia warunki do samodzielnego wykonywania przez zdających zadań egzaminacyjnych zawartych w arkuszu egzaminacyjnym, z uwzględnieniem bezpieczeństwa i higieny pracy, oraz warunki socjalne,
 - c. zapewnia zdającym przystąpienie do egzaminu potwierdzającego kwalifikacje w zawodzie w warunkach dostosowanych do ich potrzeb i możliwości,
 - d. zapewnia zdającym pierwszą pomoc medyczną.
3. Upoważnienia udziela się na okres nie dłuższy niż 3 lata.
4. Upoważnienia udziela się na wniosek szkoły, placówki, centrum, pracodawcy lub podmiotu prowadzącego kwalifikacyjny kurs zawodowy.
5. Upoważnienie może zostać przedłużone na kolejne okresy nie dłuższe niż 3 lata.
6. Wniosek o udzielenie upoważnienia do przeprowadzania części praktycznej egzaminu potwierdzającego kwalifikacje w zawodzie składa się nie później niż do dnia 30 września roku szkolnego, w którym ma być przeprowadzona część praktyczna egzaminu potwierdzającego kwalifikacje w zawodzie.
7. Wniosek zawiera:
 - a. nazwę i adres szkoły, placówki, centrum, pracodawcy lub podmiotu prowadzącego kwalifikacyjny kurs zawodowy oraz dane kontaktowe, w szczególności numer telefonu, faksu lub adres poczty elektronicznej, a w przypadku szkoły, placówki lub centrum – także imię i nazwisko dyrektora szkoły, placówki lub centrum,
 - b. nazwę i symbol kwalifikacji wyodrębnionej w danym zawodzie lub zawodach, w zakresie której ma być przeprowadzana część praktyczna egzaminu potwierdzającego kwalifikacje w zawodzie,

- c. liczbę:
 - sal egzaminacyjnych, w których ma być przeprowadzana część praktyczna egzaminu potwierdzającego kwalifikacje w zawodzie,
 - stanowisk egzaminacyjnych w każdej sali egzaminacyjnej,
 - d. informację o posiadaniu wymaganych warunków.
8. Wniosek o przedłużenie upoważnienia do przeprowadzania części praktycznej egzaminu potwierdzającego kwalifikacje w zawodzie na kolejny okres składa się nie później niż na 6 miesięcy przed upływem okresu, na jaki udzielono upoważnienia, lub okresu, na jaki przedłużono upoważnienie.

3.4 Przygotowanie sal i stanowisk egzaminacyjnych na część pisemną i część praktyczną egzaminu

1. Do przeprowadzenia części pisemnej i części praktycznej egzaminu w szkole, placówce, centrum, w podmiocie prowadzącym kwalifikacyjny kurs zawodowy, u pracodawcy, w których/u którego jest przeprowadzany egzamin należy zapewnić:
 - a. odpowiednią do liczby zdających liczbę sal zapewniających warunki do przeprowadzenia części pisemnej i/lub części praktycznej egzaminu dla wszystkich zdających,
 - b. osobną salę lub osobne sale dla zdających korzystających z pomocy nauczyciela wspomagającego lub korzystających z urządzeń, które mogą zakłócać pracę innych zdających,
 - c. zegar oraz tablicę (planszę) do zapisania czasu rozpoczęcia i zakończenia pracy zdających, widocznych dla każdego zdającego (w każdej sali egzaminacyjnej),
 - d. sejf (szafę metalową) do zabezpieczenia materiałów przed nieuprawnionym ujawnieniem lub specjalnie przeznaczone do tego celu pomieszczenie – do dyspozycji przewodniczącego zespołu egzaminacyjnego,
 - e. sprzęt do nagrywania przebiegu egzaminu, w przypadku gdy zdający korzysta z pomocy nauczyciela wspomagającego go w pisaniu albo w pisaniu i czytaniu,
 - f. łącze internetowe oraz przynajmniej jedno stale dostępne połączenie telefoniczne.
2. Warunki w salach przeznaczonych do przeprowadzenia części pisemnej i części praktycznej egzaminu powinny być zgodne z podstawowymi wymaganiami bhp oraz części praktycznej egzaminu przeprowadzanej na stanowiskach komputerowych i/lub wyposażonych w specjalistyczny sprzęt oraz maszyny i urządzenia – zgodne z wymaganiami bhp określonymi dla pracowni lub miejsc, w których jest przeprowadzany egzamin oraz instrukcjami obsługi tego sprzętu, maszyn i urządzeń.
Zdającym należy ponadto zapewnić dostęp do toalety w warunkach uniemożliwiających kontakt z innymi osobami.
3. W salach (w miejscach) przeprowadzania części pisemnej i części praktycznej egzaminu nie mogą znajdować się żadne dostępne (widoczne) dla zdających pomoce dydaktyczne z zakresu kształcenia w kwalifikacji, w której jest przeprowadzany egzamin.
4. W salach, w których jest przeprowadzana część pisemna egzaminu powinny być przygotowane:
 - a. stanowiska egzaminacyjne dla zdających, zapewniające samodzielność pracy zdających:
 - osobne stoliki - w przypadku, gdy część pisemna egzaminu jest przeprowadzana z wykorzystaniem arkuszy i kart odpowiedzi,
 - b. miejsca dla członków zespołu nadzorującego przebieg części pisemnej egzaminu i obserwatorów, tak usytuowane, by umożliwiały obserwację wykonywania zadań przez wszystkich zdających.
5. W salach (w miejscach) przeprowadzania części praktycznej egzaminu powinny być przygotowane:
 - a. osobne stanowiska egzaminacyjne dla zdających, z wyjątkiem kwalifikacji, w których zadanie lub zadania egzaminacyjne przy tym samym stanowisku może wykonywać więcej niż jeden zdający,

- Wyposażenie stanowisk jest ustalone przez Centralną Komisję Egzaminacyjną we *wskazaniach* i *wytycznych*, przekazywanych szkołom, placówkom, podmiotom prowadzącym kwalifikacyjny kurs zawodowy i pracodawcom przez okręgową komisję egzaminacyjną w terminie ustalonym przez Centralną Komisję Egzaminacyjną. Przygotowane stanowiska powinny zapewniać samodzielną pracę zdających.
- b. miejsca dla członków zespołu nadzorującego przebieg części praktycznej egzaminu i obserwatorów, tak usytuowane, by umożliwiły obserwację wykonywania zadań przez wszystkich zdających.
6. Przewodniczący zespołu egzaminacyjnego – dyrektor szkoły, placówki lub centrum, pracodawca lub upoważniony przez niego pracownik, osoba kierująca podmiotem prowadzącym kwalifikacyjny kurs zawodowy lub osoba przez nią wskazana:
- a. nadzoruje przygotowanie sal egzaminacyjnych i stanowisk egzaminacyjnych, w tym przygotowanie wyposażenia i materiałów niezbędnych do wykonania zadań egzaminacyjnych, zgodnie z ustalonymi przez Centralną Komisję Egzaminacyjną *wskazaniami* i *wytycznymi*,
- b. nadzoruje dostosowanie stanowisk egzaminacyjnych, w tym niezbędnych maszyn i urządzeń, do wymogów bezpieczeństwa i higieny pracy,
- c. zapewnia obecność osoby lub osób uczestniczących w organizacji egzaminu:
- **administratora (opiekuna) lub administratorów (opiekunów) pracowni** – przygotowujących stanowiska egzaminacyjne i zapewniających prawidłowe funkcjonowanie stanowisk komputerowych w czasie części praktycznej egzaminu, której jedynym rezultatem wykonania zadania lub zadań egzaminacyjnych jest dokumentacja otrzymywana z wykorzystaniem komputera (model dk),
 - **osoby lub osób przygotowujących stanowiska egzaminacyjne na część praktyczną egzaminu o modelu w i wk** i zapewniających prawidłowe funkcjonowanie specjalistycznego sprzętu oraz maszyn i urządzeń wykorzystywanych w czasie części praktycznej egzaminu, której rezultatem wykonania zadania lub zadań egzaminacyjnych jest wyrób lub usługa.

Administrator (opiekun) **pracowni i osoba przygotowująca stanowiska egzaminacyjne na część praktyczną egzaminu o modelu w i wk** są zobowiązani do nieujawniania wszelkich informacji związanych z egzaminem objętych ochroną przed nieuprawnionym ujawnieniem i składają przewodniczącemu ZE stosowne oświadczenie ([Załącznik 18](#)).

Administrator (opiekun) pracowni nie przebywa w sali w czasie trwania egzaminu, ale pozostaje do dyspozycji PZE/PZN, by w razie potrzeby usunąć występującą usterkę sprzętu komputerowego.

3.5 Zgłaszanie zdających do egzaminu

1. Zdający, który zamierza przystąpić do egzaminu potwierdzającego kwalifikacje w zawodzie, składa pisemną deklarację przystąpienia do tego egzaminu.
2. Deklaracja zawiera:
 - a. dane osobowe: imię (imiona) i nazwisko zdającego, numer PESEL, a w przypadku braku numeru PESEL – serię i numer paszportu lub innego dokumentu potwierdzającego tożsamość, datę urodzenia oraz dane kontaktowe, w szczególności adres korespondencyjny, adres poczty elektronicznej lub numer telefonu,
 - b. nazwę i symbol cyfrowy zawodu oraz nazwę kwalifikacji, zgodnie z klasyfikacją zawodów szkolnictwa zawodowego, w zakresie której zdający zamierza przystąpić do egzaminu potwierdzającego kwalifikacje w zawodzie, a także oznaczenie tej kwalifikacji, zgodnie z podstawą programową kształcenia w zawodach,
 - c. informację, po raz który zdający przystępuje do egzaminu potwierdzającego kwalifikacje w zawodzie,
 - d. informację, do której części egzaminu potwierdzającego kwalifikacje w zawodzie zdający zamierza przystąpić ponownie – w przypadku ponownego przystępowania do egzaminu potwierdzającego kwalifikacje w zawodzie przez zdającego,
 - e. informację o dołączonych do deklaracji załącznikach (np. świadectwo ukończenia szkoły).

3. Absolwent składa deklarację dyrektorowi szkoły, którą ukończył (Załącznik 3). W przypadku likwidacji lub przekształcenia szkoły albo likwidacji w szkole kształcenia w danym zawodzie, absolwent składa deklarację dyrektorowi okręgowej komisji egzaminacyjnej właściwej ze względu na miejsce zamieszkania tego absolwenta (Załącznik 3a). Do deklaracji absolwent dołącza świadectwo ukończenia szkoły.
4. Osoba, która ukończyła kwalifikacyjny kurs zawodowy i nie złożyła deklaracji podmiotowi prowadzącemu kwalifikacyjny kurs zawodowy oraz osoba, która ponownie przystępuje do egzaminu potwierdzającego kwalifikacje w zawodzie, składają deklarację dyrektorowi okręgowej komisji egzaminacyjnej wraz z zaświadczeniem o ukończeniu kwalifikacyjnego kursu zawodowego (Załącznik 3b).
5. Osoba dorosła, która była uczestnikiem praktycznej nauki zawodu dorosłych lub przyuczenia do pracy dorosłych, o której mowa odpowiednio w art. 53c i art. 53d ustawy z dnia 20 kwietnia 2004 r. o promocji zatrudnienia i instytucjach rynku pracy, składa deklarację dyrektorowi okręgowej komisji egzaminacyjnej (Załącznik 3c).
6. Osoba przystępująca do egzaminu eksternistycznego potwierdzającego kwalifikacje w zawodzie składa deklarację dyrektorowi okręgowej komisji egzaminacyjnej (Załącznik 3c). Do egzaminu eksternistycznego - Formuła 2012 przystępują:
 - osoby, które do dnia 31 stycznia 2019 r. złożyły wniosek o dopuszczenie do egzaminu w zakresie co najmniej jednej kwalifikacji wyodrębnionej w zawodzie wg podstawy programowej z 2012 roku oraz
 - przystępujący do egzaminu potwierdzającego kwalifikacje w zawodzie na zasadach określonych dla egzaminu eksternistycznego potwierdzającego kwalifikacje w zawodzie absolwenci dotychczasowej zasadniczej szkoły zawodowej, dotychczasowego czteroletniego technikum i absolwenci szkoły policealnej, w których kształcenie było realizowane zgodnie z podstawą programową z 2012 roku, a także
 - osoby, które ukończyły kwalifikacyjny kurs zawodowy przeprowadzany zgodnie z podstawą programową z 2012 roku, które przystępują do egzaminu potwierdzającego kwalifikacje w zawodzie lub jego części po raz trzeci lub kolejny
7. Osoba:
 - a. która posiada świadectwo lub inny dokument wydane za granicą potwierdzające w Rzeczypospolitej Polskiej wykształcenie średnie, o których mowa w art. 93 ust. 1 ustawy,
 - b. która posiada świadectwo lub inny dokument wydane za granicą i uznane w Rzeczypospolitej Polskiej za dokument potwierdzający wykształcenie zasadnicze zawodowe lub wykształcenie średnie, o których mowa w art. 93 ust. 2 i 3 ustawy,
 - c. której wykształcenie zasadnicze zawodowe lub wykształcenie średnie zostało potwierdzone zgodnie z art. 93a ustawy,
 - d. która posiada świadectwo szkolne uzyskane za granicą uznane za równorzędne świadectwu ukończenia odpowiedniej szkoły ponadgimnazjalnej lub szkoły ponadpodstawowej w drodze nostryfikacji, o której mowa w art. 93 ust. 2 ustawy, w brzmieniu obowiązującym przed dniem 31 marca 2015 r.składa deklarację dyrektorowi okręgowej komisji egzaminacyjnej właściwej ze względu na miejsce zamieszkania, a jeżeli posiada ona miejsce zamieszkania za granicą – dyrektorowi okręgowej komisji egzaminacyjnej właściwej ze względu na ostatnie miejsce jej zamieszkania na terytorium Rzeczypospolitej Polskiej (Załącznik 3a).
8. Absolwent, osoba, która ukończyła kwalifikacyjny kurs zawodowy, składają deklarację nie później niż na 4 miesiące przed terminem egzaminu potwierdzającego kwalifikacje w zawodzie.
9. Osoba przystępująca do egzaminu eksternistycznego potwierdzającego kwalifikacje w zawodzie składa deklarację wraz z wnioskiem o dopuszczenie do egzaminu eksternistycznego potwierdzającego kwalifikacje w zawodzie (Załącznik 13), w terminie określonym dla złożenia tego wniosku:
 - do dnia 7 lutego – jeżeli zdający zamierza przystąpić do egzaminu w tym samym roku,
 - do dnia 15 września – jeżeli zamierza przystąpić do tego egzaminu w roku następnym.

10. W przypadku ponownego przystępowania do egzaminu potwierdzającego kwalifikacje w zawodzie przez zdającego, który nie zdał tego egzaminu, deklarację składa się po otrzymaniu informacji o wynikach egzaminu potwierdzającego kwalifikacje w zawodzie z zachowaniem terminu 4 miesiące przed terminem egzaminu. Jeżeli zdający otrzymał informację o wynikach egzaminu po upływie tego terminu, składa deklarację w terminie 7 dni od dnia otrzymania informacji o wynikach.
11. Dyrektor szkoły, na podstawie złożonych deklaracji, sporządza wykaz absolwentów zamierzających przystąpić do egzaminu potwierdzającego kwalifikacje w zawodzie i przekazuje go za pośrednictwem systemu elektronicznego w terminie 7 dni od dnia upływu terminu, dyrektorowi okręgowej komisji egzaminacyjnej. Wykaz zawiera informacje zawarte w deklaracjach, informację o kategorii szkoły (publiczna/ niepubliczna), typie szkoły, którą ukończył absolwent oraz informację o posiadaniu przez danego absolwenta dokumentu stanowiącego podstawę dostosowania warunków lub formy przeprowadzania egzaminu potwierdzającego kwalifikacje w zawodzie.
12. Dyrektor okręgowej komisji egzaminacyjnej na podstawie złożonych w komisji okręgowej deklaracji, sporządza wykaz osób, które złożyły deklaracje do okręgowej komisji egzaminacyjnej, zawierający informacje zawarte w deklaracjach, wskazuje miejsce przystąpienia tych osób do części pisemnej i części praktycznej egzaminu oraz informuje o tym:
 - a. dyrektora szkoły, placówki, centrum kształcenia zawodowego, pracodawcę lub podmiot prowadzący kwalifikacyjny kurs zawodowy, w których przystąpią te osoby do egzaminu nie później niż na 2 miesiące przed terminem tego egzaminu potwierdzającego kwalifikacje w zawodzie,
 - b. osobę, która złożyła deklarację w okręgowej komisji egzaminacyjnej nie później niż na miesiąc przed terminem tego egzaminu.
13. W przypadku, gdy część praktyczna egzaminu dla absolwentów szkoły, którzy złożyli deklaracje, będzie przeprowadzana w placówce lub centrum, w których odbywali praktyczną naukę zawodu lub u pracodawcy, u którego odbywali praktyczną naukę zawodu, dyrektor szkoły informuje:
 - a. dyrektora okręgowej komisji egzaminacyjnej o miejscu przystąpienia absolwenta do części praktycznej egzaminu potwierdzającego kwalifikacje w zawodzie w terminie przekazania wykazu, o którym mowa w pkt 11, nie później niż na 2 miesiące przed terminem tego egzaminu (Załącznik 15),
 - b. dyrektora placówki, centrum lub pracodawcę o przystąpieniu absolwenta do części praktycznej egzaminu potwierdzającego kwalifikacje w zawodzie w danej placówce, centrum lub u danego pracodawcy nie później niż na 2 miesiące przed terminem tego egzaminu,
 - c. absolwenta o miejscu przystąpienia do części praktycznej egzaminu potwierdzającego kwalifikacje w zawodzie nie później niż na miesiąc przed terminem tego egzaminu.
14. W uzasadnionych przypadkach, gdy część pisemna egzaminu i/lub część praktyczna dla absolwentów szkoły lub dla osób, które ukończyły kwalifikacyjny kurs zawodowy, którzy złożyli deklaracje, nie może być przeprowadzona odpowiednio w szkole, w placówce, centrum, w której absolwenci odbywali praktyczną naukę zawodu lub u pracodawcy, u którego absolwenci odbywali praktyczną naukę zawodu lub w miejscu prowadzenia kwalifikacyjnego kursu zawodowego przez podmiot i będzie przeprowadzana w innym miejscu, dyrektor szkoły lub podmiot, który prowadził kwalifikacyjny kurs zawodowy informuje:
 - a. dyrektora okręgowej komisji egzaminacyjnej o miejscu egzaminu w terminie przekazania wykazu zdających, którzy złożyli deklaracje nie później niż 2 miesiące przed terminem tego egzaminu wraz z podaniem uzasadnienia i wnioskiem o uznanie przypadku za uzasadniony i powierzenie zorganizowania egzaminu dla zdających, którzy złożyli deklaracje, przewodniczącemu zespołu egzaminacyjnego we wskazanej w informacji innej szkole lub placówce lub centrum lub innym podmiocie lub u pracodawcy (Załącznik 16),

- b. absolwenta lub osobę, która ukończyła kwalifikacyjny kurs zawodowy o miejscu przystąpienia do części praktycznej egzaminu potwierdzającego kwalifikacje w zawodzie nie później niż miesiąc przed terminem tego egzaminu.

Wraz z informacją o miejscu egzaminu dyrektor szkoły lub podmiot jest zobowiązany do:

- przekazania kierowanemu na egzamin do innego miejsca absolwentowi albo osobie, która ukończyła kwalifikacyjny kurs zawodowy wszystkich niezbędnych informacji o miejscu egzaminu, w tym w szczególności o wykorzystywanych na egzaminie aktualnych wersjach oprogramowania i specjalistycznym sprzęcie, a także o materiałach pomocniczych i pomocach, które zdający przynosi na egzamin i ewentualnie o wymaganym ubraniu ochronnym lub roboczym,
- umożliwienia skierowanym zdającym zapoznania się z wyposażeniem stanowisk egzaminacyjnych w miejscu, w którym przystąpią do egzaminu.

Absolwenci oraz osoby, które ukończyły kwalifikacyjny kurs zawodowy w latach wcześniejszych, są zobowiązani również do indywidualnego zapoznania się z obowiązującym w danej sesji wyposażeniem stanowisk egzaminacyjnych.

15. W uzasadnionych przypadkach, o których mowa w pkt. 14., dyrektor okręgowej komisji egzaminacyjnej powierza przewodniczącemu zespołu egzaminacyjnego w danej szkole, placówce, centrum, u danego pracodawcy lub w danym podmiocie prowadzącym kwalifikacyjny kurs zawodowy zorganizowanie części pisemnej i/lub części praktycznej egzaminu potwierdzającego kwalifikacje w zawodzie także dla absolwentów innej szkoły lub szkół albo dla osób, które ukończyły kwalifikacyjny kurs zawodowy w innym podmiocie prowadzącym kwalifikacyjny kurs zawodowy, informując o tym dyrektorów właściwych szkół lub placówek lub centrów, pracodawców lub podmioty, które prowadziły kwalifikacyjne kursy zawodowe nie później niż na 2 miesiące przed terminem egzaminu potwierdzającego kwalifikacje w zawodzie.
16. Przewodniczący zespołu egzaminacyjnego opracowuje wewnętrzny harmonogram części pisemnej i części praktycznej egzaminu (Załącznik 17) i przekazuje informacje zawarte w harmonogramie dyrektorowi okręgowej komisji egzaminacyjnej w sposób i w terminie ustalonym przez tę komisję okręgową.
17. Egzamin przeprowadzany dla osoby dorosłej, która ukończyła praktyczną naukę zawodu dorosłych lub przyuczenie do pracy dorosłych, osoby zdającej egzamin eksternistyczny zawodowy, osoby, która jako absolwent szkoły przystępuje do egzaminu lub jego części po raz trzeci i kolejny, i osoby, która ukończyła kwalifikacyjny kurs zawodowy i przystępuje do egzaminu lub jego części po raz trzeci i kolejny, jest odpłatny.
18. Opłata za egzamin potwierdzający kwalifikacje w zawodzie dla osób wymienionych w pkt 17 wynosi 5,5% minimalnej stawki wynagrodzenia zasadniczego nauczyciela dyplomowanego posiadającego tytuł zawodowy magistra z przygotowaniem pedagogicznym, określonego na podstawie art. 30 ust. 5 pkt 1 ustawy z dnia 26 stycznia 1982 r. – Karta Nauczyciela.
18. Jeżeli osoby zobowiązane do opłaty przystępują ponownie tylko do jednej z części egzaminu, opłata za ten egzamin wynosi:
 - w przypadku części pisemnej - 1/3 opłaty,
 - w przypadku części praktycznej - 2/3 opłaty.
19. Dyrektor okręgowej komisji egzaminacyjnej ustala i publikuje na swojej stronie internetowej wysokość opłaty.

Dyrektor okręgowej komisji egzaminacyjnej może zwolnić z całości lub części opłaty za egzamin potwierdzający kwalifikacje w zawodzie osobę o niskich dochodach, na jej wniosek.

Osoby, ubiegające się o zwolnienie z całości lub części opłaty za egzamin potwierdzający kwalifikacje w zawodzie, dołączają do wniosku o dopuszczenie do egzaminu dokumenty potwierdzające wysokość dochodów.

20. Opłatę za egzamin wnosi się na rachunek bankowy wskazany przez dyrektora okręgowej komisji egzaminacyjnej. Dowód wniesienia opłaty składa się dyrektorowi okręgowej komisji egzaminacyjnej nie później niż na 30 dni przed terminem tego egzaminu.
21. **Niewniesienie opłaty nie później niż na 30 dni przed terminem egzaminu skutkuje brakiem możliwości przystąpienia do tego egzaminu.**

3.6 Dostosowanie warunków i formy przeprowadzenia egzaminu do potrzeb edukacyjnych i możliwości psychofizycznych zdających

1. Możliwe sposoby dostosowania warunków i form przeprowadzania egzaminu potwierdzającego kwalifikacje w zawodzie do potrzeb edukacyjnych i możliwości psychofizycznych zdających są określone w komunikacie Dyrektora Centralnej Komisji Egzaminacyjnej [Tabela 1], ogłaszanym na stronie internetowej Centralnej Komisji Egzaminacyjnej (www.cke.gov.pl) w terminie do 20 sierpnia roku szkolnego poprzedzającego rok szkolny, w którym jest przeprowadzany egzamin.
2. Dostosowanie warunków przeprowadzania egzaminu potwierdzającego kwalifikacje w zawodzie polega na zminimalizowaniu ograniczeń wynikających z niepełnosprawności, niedostosowania społecznego lub zagrożenia niedostosowaniem społecznym zdającego, między innymi poprzez:
 - a. zorganizowanie miejsca pracy podczas egzaminu odpowiedniego do jego niepełnosprawności, potrzeb edukacyjnych lub potrzeb psychofizycznych,
 - b. zastosowanie sprzętu specjalistycznego i środków dydaktycznych wspomagających w czytaniu lub pisaniu, np. komputera na egzaminie w części praktycznej z kwalifikacji, w której komputer nie jest przewidziany, jako narzędzie pracy, maszyny do pisania pismem Braille'a, oświetlenia dostosowanego do dysfunkcji,
 - c. zapewnienie pomocy osoby wspomagającej przy odczytywaniu zadania oraz/lub przy zapisywaniu odpowiedzi,
 - d. przedłużenie czasu na przeprowadzanie danego egzaminu zgodnie ze wskazaniem w komunikacie o dostosowaniach,
 - e. zapewnienie w czasie egzaminu specjalisty z zakresu danego rodzaju niepełnosprawności, niedostosowania społecznego lub zagrożenia niedostosowaniem społecznym, jeżeli jest to niezbędne do uzyskania właściwego kontaktu ze zdającym i pomocy w obsłudze specjalistycznego sprzętu i środków dydaktycznych.
3. Dostosowanie formy egzaminu potwierdzającego kwalifikacje w zawodzie polega na opracowaniu odrębnych arkuszy egzaminacyjnych dla zdających niewidomych albo słabowidzących.
4. Dostosowanie warunków lub formy przeprowadzania egzaminu potwierdzającego kwalifikacje w zawodzie jest przyznawane na podstawie dokumentów określonych w art.44zzzf. ust.1- 6 i art. 44zzzh. ust.1. ustawy o systemie oświaty
 - 4.1. Absolwent może mieć dostosowane warunki lub formę przeprowadzania egzaminu potwierdzającego kwalifikacje w zawodzie na podstawie:
 - a. orzeczenia o potrzebie kształcenia specjalnego wydanego ze względu na niepełnosprawność albo ze względu na niedostosowanie społeczne lub zagrożenie niedostosowaniem społecznym,
 - b. orzeczenia o potrzebie indywidualnego nauczania (w przypadku absolwenta, dotyczy tylko osoby, który posiadała orzeczenie w roku szkolnym, w którym przystępuje do egzaminu potwierdzającego kwalifikacje w zawodzie),
 - c. zaświadczenia o stanie zdrowia wydanego przez lekarza ze względu na chorobę lub niesprawność czasową,
 - d. opinii poradni psychologiczno-pedagogicznej, w tym poradni specjalistycznej, o specyficznych trudnościach w uczeniu się,
 - 4.2. Osoba, która:
 - a. ukończyła kwalifikacyjny kurs zawodowy,
 - b. ukończyła praktyczną naukę zawodu dorosłych lub przyuczenie do pracy dorosłych i została zgłoszona przez starostę do okręgowej komisji egzaminacyjnej,
 - c. została dopuszczona do egzaminu eksternistycznego potwierdzającego kwalifikacje w zawodzie,

- d. posiada świadectwo szkolne lub inny dokument wydany za granicą uznane za równorzędne z uzyskaniem w Rzeczypospolitej Polskiej wykształcenia średniego lub wykształcenia zasadniczego zawodowego albo równorzędnego świadectwu ukończenia odpowiedniej szkoły ponadgimnazjalnej lub ponadpodstawowej może mieć dostosowane warunki lub formę przeprowadzenia egzaminu na podstawie zaświadczenia lekarskiego o stanie zdrowia lub zaświadczenia lekarskiego potwierdzającego występowanie danej dysfunkcji.
5. Dokumenty stanowiące podstawę dostosowania warunków i formy egzaminu są dołączane do deklaracji przystąpienia do egzaminu – w przypadku absolwenta, osoby, która ukończyła kwalifikacyjny kurs zawodowy lub osoby przystępującej do egzaminu eksternistycznego potwierdzającego kwalifikacje w zawodzie lub osoby dopuszczonej do egzaminu potwierdzającego kwalifikacje w zawodzie na podstawie świadectwa uzyskanego za granicą
 6. W przypadkach losowych, zaświadczenie lekarskie o stanie zdrowia lub zaświadczenie lekarskie potwierdzające występowanie danej dysfunkcji, będące podstawą dostosowania warunków i formy przeprowadzania egzaminu potwierdzającego kwalifikacje w zawodzie, mogą być przedłożone w terminie późniejszym, niezwłocznie po ich otrzymaniu.
 7. Dokumenty będące podstawą dostosowania egzaminu dla zdających, o których mowa w ppkt. 4.1. są przechowywane w szkole, a dokumenty będące podstawą dostosowania egzaminu dla zdających, o których mowa w ppkt. 4.2. – w okręgowej komisji egzaminacyjnej.
 8. Dyrektor szkoły lub upoważniony przez niego nauczyciel powinien zapoznać absolwenta z możliwymi dostosowaniami warunków form przeprowadzania egzaminu potwierdzającego kwalifikacje w zawodzie, na podstawie komunikatu o dostosowaniach, najpóźniej w terminie złożenia deklaracji przystąpienia do egzaminu.
 9. Osoby zamierzające zdawać egzamin eksternistyczny potwierdzający kwalifikacje w zawodzie oraz osoby, o których mowa w ppkt. 4.2.d mogą zapoznać się z informacją o możliwych dostosowaniach warunków i form przeprowadzania egzaminu potwierdzającego kwalifikacje w zawodzie na stronie internetowej okręgowej komisji egzaminacyjnej.
 10. Sposób lub sposoby dostosowania warunków lub/i form przeprowadzania egzaminu potwierdzającego kwalifikacje w zawodzie na podstawie złożonych dokumentów, o których mowa w pkt. 4.1. i 4.2. oraz opisu możliwych dostosowań w komunikacie wskazuje:
 - a. przewodniczący zespołu egzaminacyjnego – dla absolwenta, w tym chorego lub niesprawnego czasowo albo posiadającego opinię poradni psychologiczno-pedagogicznej, w tym specjalistycznej, o specyficznych trudnościach w uczeniu się,
 - b. dyrektor okręgowej komisji egzaminacyjnej (lub wskazana przez niego osoba), dla osoby, która:
 - ukończyła kwalifikacyjny kurs zawodowy,
 - została dopuszczona do egzaminu eksternistycznego potwierdzającego kwalifikacje w zawodzie,
 - ukończyła praktyczną naukę zawodu dorosłych lub przyuczenia do pracy dorosłych i została zgłoszona przez starostę do okręgowej komisji egzaminacyjnej,
 - posiada świadectwo szkolne lub inny dokument wydany za granicą uznane za równorzędne z uzyskaniem w Rzeczypospolitej Polskiej wykształcenia średniego lub wykształcenia zasadniczego zawodowego albo równorzędnego świadectwu ukończenia odpowiedniej szkoły ponadgimnazjalnej lub ponadpodstawowej.
 11. W szczególnych przypadkach losowych lub zdrowotnych dyrektor szkoły, na wniosek rady pedagogicznej, może wystąpić do dyrektora okręgowej komisji egzaminacyjnej z wnioskiem o wyrażenie zgody na przystąpienie absolwenta do egzaminu potwierdzającego kwalifikacje w zawodzie w warunkach i formie dostosowanych do jego potrzeb edukacyjnych oraz możliwości psychofizycznych, nieujętych w komunikacie Dyrektora Centralnej Komisji Egzaminacyjnej, o którym mowa w pkt. 1. (Załącznik 4).
Do wniosku dyrektor szkoły dołącza kserokopię dokumentu/dokumentów będących podstawą dostosowania egzaminu oraz wypełniony Załącznik 4b.

12. Dyrektor szkoły lub upoważniony przez niego nauczyciel informuje na piśmie (Załącznik 4b) absolwenta o wskazanych przez radę pedagogiczną albo przewodniczącego zespołu egzaminacyjnego sposobach dostosowania warunków i formy przeprowadzania egzaminu potwierdzającego kwalifikacje w zawodzie do jego potrzeb edukacyjnych i możliwości psychofizycznych, nie później niż 3 miesiące przed terminem egzaminu.
13. Absolwent składa oświadczenie o korzystaniu albo niekorzystaniu ze wskazanych sposobów dostosowania warunków i formy przeprowadzania egzaminu (Załącznik 4b) i odsyła formularz z uzupełnionym zapisem w terminie 3 dni roboczych od dnia otrzymania informacji o dostosowaniu egzaminu.
14. Dyrektor okręgowej komisji egzaminacyjnej (lub upoważniona przez niego osoba), nie później niż na 2 miesiące przed terminem egzaminu, informuje na piśmie (Załącznik 4c) osobę, która:
 - ukończyła kwalifikacyjny kurs zawodowy,
 - została dopuszczona do egzaminu eksternistycznego potwierdzającego kwalifikacje w zawodzie,
 - ukończyła praktyczną naukę zawodu dorosłych lub przyuczenia do pracy dorosłych i została zgłoszona przez starostę do okręgowej komisji egzaminacyjnej,
 - oraz osobę, o której mowa w pkt. 10. ppkt c. tiret 4o sposobie dostosowania dla niej warunków i formy przeprowadzania egzaminu potwierdzającego kwalifikacje w zawodzie.

Nie później niż na 2 miesiące przed terminem egzaminu, dyrektor okręgowej komisji egzaminacyjnej także zawiadamia pisemnie przewodniczącego zespołu egzaminacyjnego o sposobie dostosowania warunków egzaminu dla tej osoby.
15. Osoby wymienione w pkt. 14. składają oświadczenie o korzystaniu albo niekorzystaniu ze wskazanych przez dyrektora okręgowej komisji egzaminacyjnej sposobów dostosowania warunków i formy przeprowadzania egzaminu (Załącznik 4c) i odsyłają formularz z uzupełnionym zapisem do okręgowej komisji egzaminacyjnej w terminie 3 dni roboczych od dnia otrzymania informacji o dostosowaniu egzaminu.
16. Dyrektor szkoły, nie później niż na 2 miesiące przed terminem egzaminu potwierdzającego kwalifikacje w zawodzie, przekazuje dyrektorowi okręgowej komisji egzaminacyjnej wykaz absolwentów korzystających z dostosowania warunków lub formy egzaminu potwierdzającego kwalifikacje w zawodzie, który zawiera:
 - a. imię (imiona) i nazwisko absolwenta,
 - b. numer PESEL, a w przypadku braku numeru PESEL – serię i numer paszportu lub innego dokumentu potwierdzającego tożsamość,
 - c. symbol kwalifikacji wyodrębnionej w danym zawodzie,
 - d. sposób lub sposoby dostosowania warunków lub formy przeprowadzania egzaminu potwierdzającego kwalifikacje w zawodzie.
17. Jeżeli konieczność dostosowania warunków lub formy przeprowadzania egzaminu potwierdzającego kwalifikacje w zawodzie dla absolwenta wystąpiła po przekazaniu do okręgowej komisji egzaminacyjnej wykazu, o którym mowa w pkt. 16., to dyrektor szkoły lub upoważniony przez niego nauczyciel niezwłocznie informuje na piśmie absolwenta o wskazanym dla tego zdającego dostosowaniu egzaminu oraz przekazuje dyrektorowi okręgowej komisji egzaminacyjnej uzupełniony wykaz absolwentów korzystających z dostosowania egzaminu.

Absolwent składa oświadczenie, o którym mowa w pkt. 13. i odsyła Załącznik 4a lub Załącznik 4b z uzupełnionym zapisem w terminie 3 dni roboczych od dnia otrzymania informacji o dostosowaniu egzaminu.
18. Jeżeli w terminie późniejszym (po złożeniu odpowiednio deklaracji) wystąpiła konieczność dostosowania warunków lub formy przeprowadzania egzaminu potwierdzającego kwalifikacje w zawodzie dla osoby, która dokument upoważniający do dostosowania egzaminu przedkłada dyrektorowi okręgowej komisji egzaminacyjnej ze składaną deklaracją lub wnioskiem, dyrektor okręgowej komisji egzaminacyjnej niezwłocznie informuje tę osobę o sposobie dostosowania warunków lub formy przeprowadzania

egzaminu oraz zawiadamia o dostosowaniu egzaminu przewodniczącego zespołu egzaminacyjnego.

Ww. osoba składa oświadczenie, o którym mowa w pkt. 15. i odsyła **Załącznik 4c** z uzupełnionym zapisem w terminie 3 dni roboczych od dnia otrzymania informacji o dostosowaniu egzaminu.

19. Przystąpienie do egzaminu potwierdzającego kwalifikacje w zawodzie w warunkach i formie dostosowanych do potrzeb i możliwości zdających zapewnia przewodniczący zespołu egzaminacyjnego.

3.7 Powołania zespołu egzaminacyjnego i zespołów nadzorujących (część pisemna, część praktyczna o modelu d i dk, w i wk)

1. Do przeprowadzenia egzaminu potwierdzającego kwalifikacje w zawodzie dyrektor szkoły, placówki, centrum kształcenia zawodowego, pracodawca lub podmiot prowadzący kwalifikacyjny kurs zawodowy, powołuje zespół egzaminacyjny.
2. Dyrektor szkoły, placówki, centrum, pracodawca lub upoważniony przez niego pracownik lub podmiot prowadzący kwalifikacyjny kurs zawodowy lub upoważniony przez niego pracownik jest przewodniczącym zespołu egzaminacyjnego.
3. Przewodniczący zespołu egzaminacyjnego, nie później niż na miesiąc przed terminem egzaminu potwierdzającego kwalifikacje w zawodzie, powołuje członków zespołu egzaminacyjnego oraz może powołać zastępcę lub zastępców przewodniczącego tego zespołu (**Załącznik 5**), spośród nauczycieli zatrudnionych w danej szkole lub placówce lub centrum, a w przypadku pracodawcy lub podmiotu prowadzącego kwalifikacyjny kurs zawodowy – spośród zatrudnionych u niego pracowników.
4. W przypadku choroby przewodniczącego zespołu egzaminacyjnego lub innych ważnych przyczyn uniemożliwiających jego udział w egzaminie potwierdzającym kwalifikacje w zawodzie albo wynikających z konieczności zapewnienia właściwej organizacji tego egzaminu, przewodniczącym zespołu egzaminacyjnego może być osoba wskazana przez dyrektora okręgowej komisji egzaminacyjnej.
5. Przewodniczący zespołu egzaminacyjnego, nie później niż na miesiąc przed terminem egzaminu potwierdzającego kwalifikacje w zawodzie, spośród członków zespołu egzaminacyjnego, powołuje zespoły nadzorujące przebieg części pisemnej egzaminu potwierdzającego kwalifikacje w zawodzie w poszczególnych salach egzaminacyjnych oraz zespoły nadzorujące przebieg części praktycznej (**Załącznik 5a i 5b**) tego egzaminu w poszczególnych salach egzaminacyjnych i wyznacza przewodniczących tych zespołów.
6. Przewodniczący zespołu egzaminacyjnego i jego zastępca lub zastępcy powinni odbyć szkolenie w zakresie organizacji egzaminu potwierdzającego kwalifikacje w zawodzie organizowane przez okręgową komisję egzaminacyjną.
7. Przewodniczący zespołu egzaminacyjnego lub jego zastępca, lub **wyznaczony przez przewodniczącego zespołu egzaminacyjnego członek tego zespołu** przeprowadza szkolenie dla osób wchodzących w skład zespołów nadzorujących oraz dla osób wyznaczonych do przygotowania stanowisk egzaminacyjnych, w zakresie niezbędnym do realizacji zadań przez te osoby w zakresie organizacji egzaminu potwierdzającego kwalifikacje w zawodzie.

Zespół nadzorujący przebieg części pisemnej

1. Przewodniczący zespołu nadzorującego kieruje pracą tego zespołu i zapewnia prawidłowy przebieg części pisemnej egzaminu potwierdzającego kwalifikacje w zawodzie w danej sali egzaminacyjnej.
2. W skład zespołu nadzorującego wchodzi:
 - a. w przypadku zespołu nadzorującego powołanego w szkole lub placówce lub centrum – co najmniej dwóch nauczycieli, z tym że co najmniej jeden nauczyciel:
 - jest zatrudniony w innej szkole lub placówce (ma innego pracodawcę),
 - jest zatrudniony w szkole lub placówce lub centrum, w której jest przeprowadzana część pisemna egzaminu potwierdzającego kwalifikacje w zawodzie; nauczyciel ten pełni funkcję przewodniczącego zespołu;

- b. w przypadku zespołu nadzorującego powołanego u pracodawcy – co najmniej dwóch pracowników upoważnionych przez danego pracodawcę lub pracowników upoważnionych przez innych pracodawców, z których co najmniej jeden nie prowadzi zajęć edukacyjnych ze zdającymi; jeden z tych pracowników pełni funkcję przewodniczącego zespołu;
 - c. w przypadku zespołu nadzorującego powołanego w podmiocie prowadzącym kwalifikacyjny kurs zawodowy – co najmniej dwóch pracowników upoważnionych przez dany podmiot prowadzący kwalifikacyjny kurs zawodowy lub pracowników upoważnionych przez inne podmioty prowadzące kwalifikacyjne kursy zawodowe, z których co najmniej jeden nie prowadzi zajęć edukacyjnych ze zdającymi; jeden z tych pracowników pełni funkcję przewodniczącego zespołu; jeżeli podmiotem prowadzącym kwalifikacyjny kurs zawodowy jest szkoła lub placówka skład zespołu ustala się zgodnie z pkt a).
3. Nauczyciel zatrudniony w innej szkole lub placówce lub centrum zostaje powołany w skład zespołu nadzorującego w porozumieniu z dyrektorem szkoły lub placówki lub centrum, w której jest zatrudniony.
 4. W skład zespołu nadzorującego nie mogą wchodzić nauczyciele zajęć edukacyjnych objętych danym egzaminem potwierdzającym kwalifikacje w zawodzie, którzy prowadzą zajęcia edukacyjne ze zdającymi.
 5. Jeżeli w sali egzaminacyjnej jest więcej niż 30 zdających, liczbę członków zespołu nadzorującego zwiększa się o jedną osobę na każdych kolejnych 20 zdających.

Zespół nadzorujący przebieg części praktycznej – model egzaminu w, wk, d i dk

1. Przewodniczący zespołu nadzorującego przebieg części praktycznej kieruje pracą tego zespołu i zapewnia prawidłowy przebieg części praktycznej egzaminu oraz bezpieczeństwo i higienę pracy podczas wykonywania przez zdających zadania lub zadań egzaminacyjnych w danej sali egzaminacyjnej.
2. Jeżeli przewodniczący zespołu nadzorującego lub członek tego zespołu z powodu choroby lub innych ważnych przyczyn nie mogą wziąć udziału w egzaminie, przewodniczący zespołu egzaminacyjnego powołuje w zastępstwie innego przewodniczącego zespołu nadzorującego lub członka tego zespołu.
3. Przewodniczącym zespołu nadzorującego jest:
 - a. nauczyciel lub instruktor praktycznej nauki zawodu zatrudnieni w danej szkole lub placówce lub centrum – w przypadku zespołu nadzorującego powołanego w szkole lub placówce lub centrum;
 - b. pracownik upoważniony przez danego pracodawcę – w przypadku zespołu nadzorującego powołanego u pracodawcy;
 - c. pracownik upoważniony przez dany podmiot prowadzący kwalifikacyjny kurs zawodowy – w przypadku zespołu nadzorującego powołanego w podmiocie prowadzącym kwalifikacyjny kurs zawodowy.

Skład zespołu nadzorującego przebieg części praktycznej - model egzaminu w i wk

1. W skład zespołu nadzorującego przebieg części praktycznej egzaminu potwierdzającego kwalifikacje w zawodzie, której rezultatem końcowym wykonania zadania lub zadań egzaminacyjnych jest wyrób lub usługa, wchodzi przewodniczący oraz egzaminator/egzaminatorzy.
2. Jeden egzaminator wchodzący w skład zespołu nadzorującego obserwuje i ocenia 6 zdających przystępujących do części praktycznej egzaminu potwierdzającego kwalifikacje w zawodzie w sali egzaminacyjnej.
3. Jeżeli w sali egzaminacyjnej jest więcej niż 6 zdających, dla każdych kolejnych 6 zdających wyznacza się dodatkowo egzaminatora obserwującego i oceniającego tych zdających.
4. Jeżeli ze względów technicznych lub organizacyjnych do części praktycznej egzaminu potwierdzającego kwalifikacje w zawodzie w sali egzaminacyjnej przystępuje mniej niż 6 zdających, zdających tych obserwuje i ocenia jeden egzaminator.

5. Dyrektor okręgowej komisji egzaminacyjnej, nie później niż na 2 miesiące przed terminem egzaminu potwierdzającego kwalifikacje w zawodzie, przekazuje przewodniczącemu zespołu egzaminacyjnego wykaz egzaminatorów, spośród których przewodniczący zespołu egzaminacyjnego wskazuje egzaminatorów wchodzących w skład zespołów nadzorujących i informuje o tym dyrektora okręgowej komisji egzaminacyjnej.
6. Egzaminatorem nie może być nauczyciel lub instruktor praktycznej nauki zawodu zatrudnieni w szkole lub placówce lub centrum, w której jest przeprowadzana część praktyczna egzaminu potwierdzającego kwalifikacje w zawodzie. W przypadku placówki kształcenia praktycznego egzaminatorem może być nauczyciel lub instruktor praktycznej nauki zawodu zatrudniony w tej placówce.

Warunki pracy egzaminatora

1. Z egzaminatorem wyznaczonym do udziału w przeprowadzaniu części praktycznej egzaminu dyrektor okręgowej komisji egzaminacyjnej zawiera umowę określającą zakres ich obowiązków oraz wysokość wynagrodzenia.
2. W przypadkach szczególnych losowych lub zdrowotnych uniemożliwiających egzaminatorowi uczestniczenie w egzaminie, egzaminator zobowiązany jest do niezwłocznego poinformowania o tym dyrektora okręgowej komisji egzaminacyjnej i przewodniczącego zespołu egzaminacyjnego w ośrodku egzaminacyjnym, do którego został wyznaczony.
3. Dyrektor okręgowej komisji egzaminacyjnej może odstąpić od zawarcia z wyznaczonym egzaminatorem umowy, na podstawie informacji od egzaminatora o wystąpieniu szczególnego przypadku zdrowotnego lub losowego lub w przypadku informacji przekazanych do okręgowej komisji egzaminacyjnej przez dyrektora szkoły, placówki lub centrum, w których egzaminator jest zatrudniony, o szczególnej sytuacji organizacyjnej uniemożliwiającej udział egzaminatora w egzaminie.

Skład zespołu nadzorującego przebieg części praktycznej - model egzaminu d i dk

1. W skład zespołu nadzorującego przebieg części praktycznej egzaminu potwierdzającego kwalifikacje w zawodzie, której jedynym rezultatem końcowym wykonania zadania lub zadań egzaminacyjnych jest dokumentacja, wchodzi przewodniczący oraz:
 - a. nauczyciel lub instruktor praktycznej nauki zawodu zatrudnieni w innej szkole lub placówce lub centrum (ma innego pracodawcę) – w przypadku gdy część praktyczna jest przeprowadzana w szkole lub placówce lub centrum;
 - b. pracownik upoważniony odpowiednio przez danego pracodawcę lub dany podmiot prowadzący kwalifikacyjny kurs zawodowy – w przypadku gdy część praktyczna jest przeprowadzana u pracodawcy lub w podmiocie prowadzącym kwalifikacyjny kurs zawodowy lub w miejscach przez nich wskazanych; jeżeli podmiotem prowadzącym kwalifikacyjny kurs zawodowy jest szkoła lub placówka, skład zespołu ustala się zgodnie z pkt a).
2. Jeżeli w sali egzaminacyjnej jest więcej niż 20 zdających, liczbę członków zespołu nadzorującego zwiększa się o jedną osobę na każdych kolejnych 10 zdających.
3. Nauczyciel lub instruktor praktycznej nauki zawodu zostają powołani w skład zespołu nadzorującego w porozumieniu z dyrektorem szkoły lub placówki, w której są zatrudnieni. W skład zespołu nadzorującego, jako członkowie tego zespołu, mogą wchodzić również:
 - a. nauczyciele lub instruktorzy praktycznej nauki zawodu zatrudnieni w danej szkole lub placówce lub centrum – w przypadku zespołu nadzorującego powołanego w szkole lub placówce lub centrum;
 - b. pracownicy upoważnieni przez danego pracodawcę – w przypadku zespołu nadzorującego powołanego u pracodawcy;
 - c. pracownicy upoważnieni przez dany podmiot prowadzący kwalifikacyjny kurs zawodowy – w przypadku zespołu nadzorującego powołanego w podmiocie prowadzącym kwalifikacyjny kurs zawodowy.

Przepisy wspólne dla części praktycznej o modelu w, wk, d i dk

W skład zespołu nadzorującego nie mogą wchodzić nauczyciele lub instruktorzy praktycznej nauki zawodu oraz pracownicy upoważnieni odpowiednio przez pracodawcę lub podmiot prowadzący kwalifikacyjny kurs zawodowy, którzy prowadzą ze zdającymi zajęcia edukacyjne objęte danym egzaminem.

4. PRZEPROWADZANIE EGZAMINU

4.1 Przeprowadzenie części pisemnej z wykorzystaniem systemu elektronicznego – w Formule 2012 część pisemna egzaminu z wykorzystaniem systemu elektronicznego nie jest przeprowadzana

4.2 Przeprowadzanie części pisemnej z wykorzystaniem arkuszy egzaminacyjnych i kart odpowiedzi

1. Odbiór materiałów

- a. Przewodniczący ZE lub upoważniony przez niego członek tego zespołu (Załącznik 14) odbiera przesyłkę zawierającą pakiety z arkuszami egzaminacyjnymi i kartami odpowiedzi oraz innymi materiałami egzaminacyjnymi niezbędnymi do przeprowadzenia części pisemnej egzaminu potwierdzającego kwalifikacje w zawodzie i sprawdza, czy nie została ona naruszona, a następnie sprawdza, czy zawiera ona wszystkie materiały egzaminacyjne niezbędne do przeprowadzenia tej części egzaminu potwierdzającego kwalifikacje w zawodzie.
- b. Czynności, o których mowa w ppkt a., mogą zostać wykonane w obecności innego członka zespołu egzaminacyjnego.
- c. Przewodniczący ZE lub upoważniony przez niego członek tego zespołu przechowuje i zabezpiecza wszystkie materiały egzaminacyjne niezbędne do przeprowadzenia części pisemnej egzaminu potwierdzającego kwalifikacje w zawodzie.
- d. W przypadku stwierdzenia, że przesyłka, o której mowa w ppkt a, została naruszona lub nie zawiera wszystkich materiałów egzaminacyjnych niezbędnych do przeprowadzenia części pisemnej egzaminu potwierdzającego kwalifikacje w zawodzie, przewodniczący zespołu egzaminacyjnego lub upoważniony przez niego członek tego zespołu niezwłocznie powiadamia o tym dyrektora okręgowej komisji egzaminacyjnej. Dyrektor okręgowej komisji egzaminacyjnej informuje przewodniczącego zespołu egzaminacyjnego lub upoważnionego przez niego członka tego zespołu o dalszym postępowaniu.

2. Przebieg egzaminu

- a. W dniu poprzedzającym egzamin przewodniczący ZE sprawdza przygotowanie sal do egzaminu, w szczególności:
 - przygotowanie indywidualnych stanowisk egzaminacyjnych w sposób zapewniający samodzielną pracę zdających,
 - kompletność naklejek przygotowanych dla każdego zdającego prze oke,
 - przygotowanie odpowiednich stanowisk dla zdających ze specjalnymi potrzebami edukacyjnymi,
 - umieszczenie w widocznym miejscu sprawnego zegara oraz tablicy lub planszy do zapisania godziny rozpoczęcia i godziny zakończenia pracy przez zdających,
 - umieszczenie przed wejściem do sali (w widocznym miejscu) listy zdających przystępujących do egzaminu w danej sali (imię i nazwisko).
- b. Na 1 godzinę przed rozpoczęciem egzaminu przewodniczący ZE sprawdza, czy ZN egzamin w poszczególnych salach są kompletne. W szczególnych przypadkach losowych wyznacza innych nauczycieli lub upoważnia innych pracowników w miejsce brakujących członków ZN.

- c. Obserwatorzy powinni zgłosić się w szkole/placówce/centrum lub u pracodawcy w dniu egzaminu, na co najmniej 30 minut przed jego rozpoczęciem. Obserwatorzy muszą okazać dokument tożsamości i upoważnienie instytucji uprawnionej do delegowania obserwatora.
- d. Na około 30 minut przed rozpoczęciem egzaminu przewodniczący ZN, w obecności przedstawicieli zdających, odbiera od przewodniczącego ZE:
 - odpowiednią liczbę wydrukowanych arkuszy egzaminacyjnych (odpowiednio dla każdej kwalifikacji) oraz karty odpowiedzi,
 - wykaz zdających przystępujących do egzaminu w danej sali (Załącznik 10) na tym wykazie potwierdza się odbiór kart odpowiedzi po egzaminie od zdających),
 - druk protokołu przebiegu części pisemnej egzaminu w danej sali, druki decyzji o przerwaniu i unieważnieniu części egzaminu,
 - naklejki z zakodowanymi numerami PESEL zdających, a w przypadku braku numeru PESEL – z zakodowaną serią i numerem paszportu lub innego dokumentu potwierdzającego tożsamość.
- e. Przewodniczący ZN przynosi wydrukowane arkusze egzaminacyjne i karty odpowiedzi do odpowiedniej sali.
- f. O wyznaczonej przez przewodniczącego ZE godzinie zdający wchodzi do sali pojedynczo według kolejności na liście, okazując dokument ze zdjęciem potwierdzający tożsamość, a następnie PZN przeprowadza losowanie numerów stanowisk przez zdających.

Przewodniczący zespołu nadzorującego może odstąpić od losowania numerów stanowisk egzaminacyjnych w przypadku zdających korzystających z dostosowania warunków lub formy przeprowadzania egzaminu potwierdzającego kwalifikacje w zawodzie.
- g. Do sali egzaminacyjnej, w której jest przeprowadzana część pisemna egzaminu potwierdzającego kwalifikacje w zawodzie, nie można wносить żadnych urządzeń telekomunikacyjnych, ani korzystać z nich w tej sali, **z wyjątkiem urządzeń telekomunikacyjnych wyposażonych w aplikację służącą do monitorowania stanu zdrowia zdającego, z których można korzystać na warunkach opisanych w komunikacie o dostosowaniach.**
- h. Do sali egzaminacyjnej, w której jest przeprowadzana część pisemna egzaminu potwierdzającego kwalifikacje w zawodzie, nie można wносить materiałów i przyborów niewymienionych w komunikacie Dyrektora CKE, ani korzystać z nich w tej sali.
- i. O godzinie wyznaczonej na rozpoczęcie egzaminu dla danej kwalifikacji przewodniczący i członek/członkowie ZN rozdają zdającym wydrukowane arkusze egzaminacyjne i karty odpowiedzi. Po rozdaniu arkuszy egzaminacyjnych spóźnieni zdający nie zostają wpuszczeni do sali egzaminacyjnej. W uzasadnionych przypadkach decyzję podejmuje przewodniczący ZE .
- j. Po rozdaniu materiałów zdającym PZN przypomina o:
 - obowiązku zapoznania się przed przystąpieniem do rozwiązywania zadań z instrukcją zamieszczoną na pierwszej stronie arkusza,
 - konieczności sprawdzenia kompletności wydrukowanego arkusza i karty odpowiedzi,
 - wpisaniu na karcie odpowiedzi numeru PESEL zdającego, a w przypadku braku numeru PESEL, serii i numeru paszportu lub innego dokumentu potwierdzającego tożsamość,
 - wpisaniu na karcie odpowiedzi oznaczenia kwalifikacji wyodrębnionej w zawodzie, w zakresie której jest przeprowadzany egzamin oraz oznaczenia wersji arkusza.
- k. Zdający sprawdzają, czy wydrukowane arkusze egzaminacyjne i karty odpowiedzi są kompletne i czytelne. W razie potrzeby zgłaszają braki przewodniczącemu ZN i otrzymują kompletne arkusze lub karty odpowiedzi. Informację o wymianie arkusza egzaminacyjnego lub karty odpowiedzi przewodniczący ZN zamieszcza w protokole przebiegu części pisemnej egzaminu potwierdzającego kwalifikacje w zawodzie. Zdający, który zgłosił braki w arkuszu egzaminacyjnym i/lub w karcie odpowiedzi

wymianę arkusza egzaminacyjnego lub karty odpowiedzi potwierdza podpisem w wykazie zdających (Załącznik 10).

- i. Zdający
 - zapoznają się szczegółowo z „Instrukcją dla zdającego” zamieszczoną na pierwszej stronie arkusza egzaminacyjnego,
 - wpisują na karcie odpowiedzi symbol kwalifikacji wyodrębnionej w zawodzie, w zakresie której jest przeprowadzany egzamin i wersję arkusza oraz zamieszczają numer PESEL, a w przypadku braku numeru PESEL, serię i numer paszportu lub innego dokumentu potwierdzającego tożsamość,
 - przyklejają naklejki z numerem PESEL zgodnie z instrukcją przewodniczącego ZN,
 - nie podpisują kart odpowiedzi.
- m. Członkowie ZN udzielają odpowiedzi wyłącznie na pytania zdających związane z kodowaniem i rozumieniem „Instrukcji dla zdającego”.
- n. Po zakończeniu czynności organizacyjnych PZN zapisuje w widocznym miejscu (na tablicy lub planszy) godzinę rozpoczęcia i godzinę zakończenia pracy przez zdających. Czas egzaminu wynosi 60 minut, zgodnie z czasem określonym w Informatorze o egzaminie z zakresu danej kwalifikacji wyodrębnionej w zawodzie. Dla zdających ze specjalnymi potrzebami edukacyjnymi czas ten może być wydłużony zgodnie z Komunikatem Dyrektora CKE w sprawie szczegółowej informacji o dostosowaniu egzaminu potwierdzającego kwalifikacje w zawodzie.
- o. Po rozdaniu zdającym arkuszy egzaminacyjnych zdający, którzy się spóźnią, nie są wpuszczani do sali egzaminacyjnej. W uzasadnionych przypadkach, nie później niż do zakończenia czynności organizacyjnych, decyzję o wpuszczeniu do sali egzaminacyjnej spóźnionego zdającego podejmuje przewodniczący ZE.
- p. W czasie trwania części pisemnej egzaminu potwierdzającego kwalifikacje w zawodzie każdy zdający pracuje przy osobnym stoliku. Odległość między stolikami powinna zapewnić samodzielną pracę zdających.
- q. Niewykorzystane materiały, w tym: uszkodzone lub błędnie wydrukowane arkusze lub karty, wydrukowane arkusze i karty nieobecnych zdających, jeden z członków zespołu nadzorującego umieszcza w kopercie i zakleja.
- r. W przypadku stwierdzenia w czasie egzaminu niesamodzielnej pracy zdającego, zakłócania prawidłowego przebiegu egzaminu, wniesienia lub korzystania przez zdającego w sali egzaminacyjnej z urządzenia telekomunikacyjnego albo z niedozwolonych materiałów i przyborów, przewodniczący ZN porozumiewa się z przewodniczącym ZE, który przerywa egzamin danemu zdającemu i unieważnia część egzaminu.
- s. Zdający, który zakończy pracę przed wyznaczonym czasem trwania egzaminu, zgłasza ten fakt przez podniesienie ręki.
- t. Odbiór kart odpowiedzi od zdających, którzy ukończyli pracę przed czasem, musi być tak zorganizowany, by nie zakłócać pracy pozostałym zdającym. W takim przypadku ZN zatrzymuje również wydrukowane arkusze egzaminacyjne i oddaje je zdającym po zakończeniu egzaminu.
- u. Na 15 minut przed zakończeniem egzaminu przewodniczący ZN informuje zdających, ile czasu pozostało do zakończenia egzaminu. Po upływie czasu przeznaczonego na egzamin ogłasza zdającym zakończenie egzaminu i poleca odłożenie kart odpowiedzi na brzeg stolika, stroną zadrukowaną do blatu.
- v. Zdający pozostają na swoich miejscach, dopóki członkowie ZN nie zezwolą im na opuszczenie sali.
- w. Członkowie ZN odbierają od zdających wypełnione karty odpowiedzi i sprawdzają w ich obecności: poprawność zamieszczenia daty urodzenia, numeru PESEL, a w przypadku braku numeru PESEL – serii i numeru paszportu lub innego dokumentu potwierdzającego tożsamość, wpisania oznaczenia kwalifikacji wyodrębnionej w zawodzie, w zakresie której jest przeprowadzany egzamin oraz oznaczenia wersji arkusza.

3. Pakowanie materiałów w sali/miejscu egzaminu

- a. Po zakończeniu egzaminu, w obecności przedstawiciela zdających, członkowie ZN porządkują, kompletują i pakują materiały związane z przebiegiem egzaminu, w sposób określony przez dyrektora właściwej okręgowej komisji egzaminacyjnej. W obecności, co najmniej jednego przedstawiciela zdających zakleją kopertę z kartami odpowiedzi z danej sali. Sporządzają protokół przebiegu egzaminu w danej sali i weryfikują zapisy w wykazie zdających.
 - b. Przewodniczący ZN sporządza protokół przebiegu części pisemnej egzaminu potwierdzającego kwalifikacje w zawodzie w danej sali egzaminacyjnej (Załącznik 6).
 - c. Protokół podpisują osoby wchodzące w skład zespołu nadzorującego.
 - d. Do protokołu dołącza się:
 - wykaz zdających w danej sali egzaminacyjnej (Załącznik 10).
 - koperty bezpieczne zawierające karty odpowiedzi zdających, którzy ukończyli egzamin;
 - decyzje o przerwaniu i unieważnieniu części egzaminu i arkusze egzaminacyjne z kartami odpowiedzi zdających, którym przerwano i unieważniono część pisemną egzaminu (komplety);
 - e. Przewodniczący ZN przekazuje materiały przewodniczącemu ZE.
 - f. Przewodniczący ZE sprawdza kompletność dokumentacji egzaminacyjnej z danej sali w obecności przewodniczącego ZN.
 - g. Przewodniczący ZE sporządza protokół zbiorczy z przebiegu części pisemnej egzaminu potwierdzającego kwalifikacje w zawodzie w danej szkole, placówce, centrum, u danego pracodawcy
 - h. Protokół zbiorczy sporządza się w dwóch egzemplarzach. Protokół zbiorczy podpisuje przewodniczący zespołu egzaminacyjnego. Jeden egzemplarz protokołu zbiorczego przewodniczący zespołu egzaminacyjnego przesyła niezwłocznie okręgowej komisji egzaminacyjnej.
 - i. Do protokołu zbiorczego dołącza się:
 - protokoły przebiegu części pisemnej egzaminu potwierdzającego kwalifikacje w zawodzie w poszczególnych salach egzaminacyjnych wraz z załącznikami;
 - potwierdzone kopie zaświadczeń stwierdzających uzyskanie tytułu odpowiednio laureata lub finalisty turnieju lub olimpiady tematycznej związanej z wybraną dziedziną wiedzy, stanowiących podstawę zwolnienia z części pisemnej egzaminu potwierdzającego kwalifikacje w zawodzie.
 - j. Przewodniczący ZE pakuje i zabezpiecza materiały w sposób określony przez dyrektora właściwej okręgowej komisji egzaminacyjnej.
 - k. Przewodniczący ZE przekazuje następujące materiały:
 - wypełnione przez zdających karty odpowiedzi,
 - niewykorzystane, niekompletne, błędnie wydrukowane arkusze i karty odpowiedzi,
 - protokół zbiorczy z przebiegu części pisemnej egzaminu potwierdzającego kwalifikacje w zawodzie z wymienionymi w nim załącznikami.
 - plan sali egzaminacyjnej.
 - l. W dokumentacji egzaminu szkoły/placówki/centrum lub u pracodawcy pozostają:
 - powołania zastępcy przewodniczącego zespołu egzaminacyjnego oraz zespołu egzaminacyjnego i zespołów nadzorujących, upoważnienia do odbioru materiałów egzaminacyjnych lub do dostępu do zabezpieczonych materiałów egzaminacyjnych pod nieobecność przewodniczącego ZE,
 - jeden egzemplarz protokołu zbiorczego części pisemnej egzaminu potwierdzającego kwalifikacje w zawodzie,
 - oświadczenia w sprawie zabezpieczenia dokumentów egzaminacyjnych przed nieuprawnionym ujawnieniem (Załącznik 18)
- oraz kopie:
- protokołów przebiegu części pisemnej egzaminu potwierdzającego kwalifikacje w zawodzie z poszczególnych sal,
 - decyzji o przerwaniu i unieważnieniu części pisemnej egzaminu,

- wykazów zdających z poszczególnych sal egzaminacyjnych,
- protokołów przekazania/odbioru dokumentacji egzaminacyjnej zgodnych ze wskazaniami dyrektora właściwej oke,
- planu sali egzaminacyjnej.

Ważne!

W sali/miejscu, w którym odbywa się część pisemna egzaminu:

- przebywają tylko zdający przydzieleni do tej sali,
- są obecni przewodniczący i członkowie zespołu nadzorującego część pisemną egzaminu,
- mogą przebywać obserwatorzy, przewodniczący zespołu egzaminacyjnego,
- mogą przebywać specjaliści odpowiednio z zakresu danego rodzaju niepełnosprawności, niedostosowania społecznego lub zagrożenia niedostosowaniem społecznym, jeżeli jest to niezbędne do uzyskania właściwego kontaktu ze zdającym lub pomocy w obsłudze sprzętu specjalistycznego i środków dydaktycznych,
- przewodniczący i członkowie zespołu nadzorującego część pisemną nie ingerują w pracę zdających bez ważnego powodu i nie zakłócają pracy zdającym,
- obserwatorzy zachowują ciszę, nie chodzą po sali bez wyraźnego powodu, nie ingerują w pracę zdających i nie zakłócają pracy zdającym.

Do sali egzaminacyjnej, w której jest przeprowadzany egzamin, nie można wносить żadnych urządzeń telekomunikacyjnych ani korzystać z nich w tej sali, **z wyjątkiem urządzeń telekomunikacyjnych wyposażonych w aplikację służącą do monitorowania stanu zdrowia zdającego, z których można korzystać na warunkach opisanych w komunikacie o dostosowaniach.**

Na egzaminie zdający mogą korzystać tylko z materiałów i przyborów pomocniczych wymienionych w komunikacie dyrektora CKE.

Zdający mogą również wnieść do sali egzaminacyjnej małą butelkę wody. Woda może również być zapewniona przez szkołę. Podczas pracy zdającego z arkuszem egzaminacyjnym butelka powinna stać na podłodze przy nodze stolika, aby zdający przypadkowo nie zalał materiałów egzaminacyjnych lub sprzętu komputerowego.

Zdający pracują samodzielnie, nie wolno im udzielać żadnych wskazań ani komentować treści zadań egzaminacyjnych.

4.3 Przeprowadzanie części praktycznej o modelu d

1. Odbiór przesyłki z materiałami egzaminacyjnymi

- a. W dniu egzaminu w ustalonych godzinach zgodnie z harmonogramem dostaw przewodniczący zespołu egzaminacyjnego lub upoważniony przez niego członek tego zespołu (**Załącznik 14**):
 - odbiera przesyłkę zawierającą pakiety z arkuszami egzaminacyjnymi i kartami oceny oraz innymi materiałami egzaminacyjnymi niezbędnymi do przeprowadzenia części praktycznej egzaminu potwierdzającego kwalifikacje w zawodzie,
 - sprawdza, czy przesyłka nie została naruszona, a następnie, czy zawiera ona wszystkie materiały egzaminacyjne niezbędne do przeprowadzenia tej części egzaminu potwierdzającego kwalifikacje w zawodzie, czy liczba dostarczonych zestawów egzaminacyjnych jest zgodna z liczbą zdających z zakresu danej kwalifikacji/danych kwalifikacji,
 - przechowuje i zabezpiecza wszystkie materiały egzaminacyjne niezbędne do przeprowadzenia części praktycznej egzaminu potwierdzającego kwalifikacje w zawodzie.
- b. Czynności wymienione w ppkt a. mogą zostać wykonane w obecności innego członka zespołu egzaminacyjnego.

- c. W przypadku stwierdzenia, że przesyłka została naruszona lub nie zawiera wszystkich materiałów egzaminacyjnych niezbędnych do przeprowadzenia części praktycznej egzaminu potwierdzającego kwalifikacje w zawodzie, przewodniczący zespołu egzaminacyjnego lub upoważniony przez niego członek tego zespołu niezwłocznie powiadamia o tym dyrektora okręgowej komisji egzaminacyjnej. Dyrektor okręgowej komisji egzaminacyjnej informuje przewodniczącego zespołu egzaminacyjnego lub upoważnionego przez niego członka tego zespołu o dalszym postępowaniu.

2. Przebieg egzaminu

- a. Przewodniczący zespołu egzaminacyjnego w dniu egzaminu – ok. 1 h przed wyznaczoną godziną rozpoczęcia egzaminu:
- sprawdza obecność osób wchodzących w skład zespołów nadzorujących część praktyczną (w przypadku braku uzupełnia skład ZN z uwzględnieniem zapisów rozdziału 3.7. Informacji i stosowną informację zamieszcza w protokole zbiorczym z przebiegu egzaminu) – Załącznik 9a,
 - sprawdza uprawnienia obserwatorów skierowanych do ośrodka egzaminacyjnego – dokument tożsamości i upoważnienie instytucji uprawnionej do delegowania obserwatora
 - przekazuje identyfikatory obserwatorom, przewodniczącym ZN, członkom ZN,
 - przypomina, że do sali egzaminacyjnej nie można wносить żadnych urządzeń telekomunikacyjnych, ani korzystać z nich w tej sali,
 - informuje przewodniczących i członków ZN o materiałach i przyborach pomocniczych wymienionych w komunikacie Dyrektora CKE, z których mogą korzystać zdający na egzaminie,
 - przypomina członkom ZN zadania i zasady postępowania w sytuacjach szczególnych,
 - przekazuje przewodniczącym ZN:
 - formularz protokołu przebiegu części praktycznej egzaminu w danej Sali (Załącznik 9),
 - wykaz zdających w danej sali egzaminacyjnej (Załącznik 10),
 - formularz decyzji o przerwaniu i unieważnieniu części egzaminu (Załącznik 7),
 - naklejki przygotowane dla każdego zdającego przez oke ,
 - kartki do losowania przez zdających numerów stanowisk egzaminacyjnych,
 - papierową kopertę na niewykorzystane arkusze egzaminacyjne (dla każdej kwalifikacji w danej sali oddzielna koperta),
 - bezpieczną kopertę/bezpieczne koperty do zapakowania rezultatów pracy zdających po zakończeniu egzaminu (dla każdej kwalifikacji w danej sali oddzielna koperta),
 - sprawdza czy pakiety do części praktycznej zawierające arkusze i karty oceny nie zostały naruszone w sposób umożliwiający nieuprawniony dostęp do ich zawartości,
 - w przypadku stwierdzenia, że pakiety do części praktycznej egzaminu potwierdzającego kwalifikacje w zawodzie zostały naruszone w sposób umożliwiający nieuprawniony dostęp do ich zawartości, PZE zawiesza część praktyczną egzaminu potwierdzającego kwalifikacje w zawodzie i powiadamia o tym dyrektora oke. Dyrektor oke informuje PZE o dalszym postępowaniu. Informację o zawieszeniu części praktycznej egzaminu potwierdzającego kwalifikacje w zawodzie oraz podjętych działaniach zamieszcza się w protokole zbiorczym z egzaminu,
 - po stwierdzeniu, że pakiety nie zostały naruszone, przewodniczący zespołu egzaminacyjnego sprawdza ich oznakowanie (data i godzina rozpoczęcia egzaminu, kwalifikacja), otwiera je w obecności przewodniczących zespołów nadzorujących oraz przedstawicieli zdających, a następnie przekazuje przewodniczącym zespołów nadzorujących te pakiety w liczbie odpowiadającej liczbie zdających w poszczególnych salach egzaminacyjnych.
 - wyznacza godzinę wejścia zdających do sal egzaminacyjnych.

- b. Obserwatorzy powinni zgłosić się w szkole/placówce/centrum lub u pracodawcy w dniu egzaminu, na co najmniej 30 minut przed jego rozpoczęciem. Obserwatorzy muszą okazać dokument tożsamości i upoważnienie instytucji uprawnionej do delegowania obserwatora.
- c. W dniu egzaminu o godzinie wyznaczonej przez PZE (ok. 20 minut przed wyznaczoną godziną rozpoczęcia egzaminu) przewodniczący zespołu nadzorującego wraz z członkami zespołu:
- przypomina zdającym o zakazie wnoszenia do sali egzaminacyjnej przeprowadzania egzaminu, urządzeń telekomunikacyjnych oraz korzystania z nich w tej sali, **z wyjątkiem urządzeń telekomunikacyjnych wyposażonych w aplikację służącą do monitorowania stanu zdrowia zdającego, z których można korzystać na warunkach opisanych w komunikacie o dostosowaniach.**
 - przypomina zdającym o materiałach i przyborach pomocniczych wymienionych w komunikacie Dyrektora CKE, z jakich mogą korzystać na egzaminie,
 - sprawdza obecność i tożsamość zdających przydzielonych do danej sali egzaminacyjnej,
 - przeprowadza losowanie miejsc/stanowisk egzaminacyjnych przez zdających, PZN może odstąpić od losowania numerów stanowisk egzaminacyjnych w przypadku zdających korzystających z dostosowania warunków lub formy przeprowadzania egzaminu potwierdzającego kwalifikacje w zawodzie.
 - wskazuje zdającym wylosowane miejsca/stanowiska egzaminacyjne,
 - zapoznaje zdających z przebiegiem egzaminu w części praktycznej, w tym informuje, że zdający po zakończeniu wykonywania zadania egzaminacyjnego pozostawiają arkusze egzaminacyjne oraz rezultaty w formie dokumentacji na stanowisku egzaminacyjnym i opuszczają salę egzaminacyjną po uzyskaniu zgody ZN,
 - zbiera podpisy zdających na wykazie zdających.
- d. O godzinie wyznaczonej na rozpoczęcie egzaminu dla danej kwalifikacji przewodniczący i członek/członkowie ZN, po zajęciu miejsc przez wszystkich zdających, rozdają im pakiety egzaminacyjne (arkusze egzaminacyjne i karty oceny) zwracając uwagę na to, by zdający otrzymali arkusze egzaminacyjne odpowiednie dla kwalifikacji, z zakresu której zdaje egzamin (nazwa kwalifikacji i jej symbol są zapisane na pierwszej stronie arkusza).
- e. Przewodniczący ZN informuje zdających:
- o konieczności sprawdzenia kompletności materiałów i zgłoszenie ewentualnych braków,
 - o konieczności dokładnego zapoznania się z Instrukcją dla zdającego zamieszczoną na pierwszej stronie arkusza egzaminacyjnego i wpisaniu w wyznaczonym miejscu numeru ewidencyjnego PESEL,
 - o sposobie wypełniania odpowiednich miejsc na karcie oceny i przyklejeniu naklejki z numerem PESEL (w przypadku braku numeru PESEL – serii i numeru paszportu lub innego dokumentu potwierdzającego tożsamość),
 - aby nie podpisywali imieniem i nazwiskiem karty oceny, ani innych materiałów egzaminacyjnych,
 - o czasie 10 minut, których nie wlicza się do czasu trwania części praktycznej egzaminu, przeznaczonym na zapoznanie się z treścią zadania egzaminacyjnego i dokumentacją (w tym czasie zdający nie przystępują do wykonywania zadania).
- f. Jeżeli zdający zgłosi przewodniczącemu zespołu nadzorującego braki w pakiecie egzaminacyjnym otrzymuje nowy pakiet.
- g. Informację o wymianie pakietu, przewodniczący zespołu nadzorującego zamieszcza w protokole przebiegu egzaminu w sali. Wymianę pakietu zdający potwierdza podpisem w wykazie zdających w sali.
- h. Zdający zamieszcza w karcie oceny symbol kwalifikacji wyodrębnionej w zawodzie lub zawodach, numer zadania, numer stanowiska egzaminacyjnego, numer PESEL, a w przypadku braku numeru PESEL – serię i numer paszportu lub innego dokumentu potwierdzającego tożsamość. Zdający nie podpisuje arkusza egzaminacyjnego i karty oceny.

- i. Przewodniczący ZN ogłasza czas 10 minut, których nie wlicza się do czasu trwania części praktycznej egzaminu, przeznaczony na zapoznanie się z treścią zadania egzaminacyjnego oraz wyposażeniem stanowiska (przyborami).
- j. Przewodniczący ZN zapisuje czas rozpoczęcia i – odpowiedni do kwalifikacji – czas zakończenia pracy przez zdających w miejscu widocznym dla wszystkich zdających
- k. Czas trwania części praktycznej rozpoczyna się z chwilą zapisania na tablicy godziny rozpoczęcia egzaminu i zakończenia pracy zdających i trwa nie krócej niż 120 minut i nie dłużej niż 240 minut, zgodnie z czasem trwania części praktycznej dla danej kwalifikacji ustalonym w Informatorze o egzaminie w zawodzie, w którym wyodrębniono kwalifikację (patrz zapisy w tabeli pkt. 2.5.2 Informacji) .
- l. Przewodniczący zespołu nadzorującego pakuje do opisanej papierowej koperty niewykorzystane lub wadliwie wydrukowane arkusze egzaminacyjne wraz z kartami oceny i zakleja kopertę.
- m. Po rozdaniu zdającym pakietów egzaminacyjnych zdający, którzy się spóźnią nie są wpuszczani do sali egzaminacyjnej. W uzasadnionych przypadkach, nie później niż do zakończenia czynności organizacyjnych, decyzję o wpuszczeniu do sali egzaminacyjnej spóźnionego zdającego podejmuje przewodniczący ZE
- n. W czasie trwania części praktycznej egzaminu potwierdzającego kwalifikacje w zawodzie każdy zdający pracuje przy osobnym stanowisku egzaminacyjnym przygotowanym w taki sposób, aby zapewniona była samodzielna praca zdających.
- o. Zdający nie powinni opuszczać sali egzaminacyjnej. W uzasadnionych przypadkach przewodniczący zespołu nadzorującego może zezwolić zdającemu na opuszczenie sali egzaminacyjnej po zapewnieniu warunków wykluczających możliwość kontaktowania się z innymi osobami, z wyjątkiem osób udzielających pomocy medycznej.
- p. Przewodniczący zespołu egzaminacyjnego w czasie trwania egzaminu:
 - nadzoruje prawidłowy przebieg części praktycznej egzaminu,
 - zastępuje członka ZN na czas jego uzasadnionej nieobecności w sali egzaminacyjnej,
 - w sytuacjach szczególnych postępuje zgodnie z zasadami postępowania w sytuacjach szczególnych.
- q. Przewodniczący zespołu nadzorującego:
 - zwraca uwagę na przypadki naruszania przez zdających zasad bezpiecznej pracy i zakłócania przebiegu egzaminu, reagując w sposób określony w zasadach postępowania w sytuacjach szczególnych,
 - przyjmuje od zdającego zgłoszenie wcześniejszego zakończenia wykonania zadania i potwierdza na wykazie zdających część praktyczną egzaminu pozostawienie przez niego arkusza egzaminacyjnego i rezultatów wykonania zadania.
- r. Zdający, który zakończył wcześniej wykonywanie zadania egzaminacyjnego przekazuje arkusz egzaminacyjny wraz z dokumentacją przewodniczącemu ZN lub członkowi ZN.
- s. Przewodniczący ZN lub członek ZN w obecności zdającego sprawdza kompletność materiałów egzaminacyjnych.
- t. Zdającym nie udziela się żadnych wyjaśnień dotyczących zadań egzaminacyjnych ani ich nie komentuje. Członkowie zespołu nadzorującego mogą udzielać odpowiedzi na pytania zdających związane wyłącznie z kodowaniem arkusza egzaminacyjnego i karty oceny.
- u. Przewodniczący zespołu nadzorującego na 30 minut przed ustalonym czasem zakończenia egzaminu przypomina, ile czasu pozostało zdającym do zakończenia egzaminu.
- v. Po upływie 30 minut przewodniczący ZN ogłasza zakończenie egzaminu i poleca zdającym pozostawienie na stanowiskach egzaminacyjnych arkuszy egzaminacyjnych i rezultatów w formie dokumentacji.
- w. Po zakończeniu części praktycznej egzaminu przewodniczący ZN lub upoważniony przez niego członek tego zespołu odbierają od zdających arkusze egzaminacyjne wraz z rezultatami w formie dokumentacji oraz karty oceny i w obecności zdających sprawdzają kompletność materiałów. Następnie przewodniczący ZN zezwala zdającym, z wyjątkiem zdającego/zdających, który ma być obecny w czasie pakowania materiałów egzaminacyjnych, na opuszczenie sali egzaminacyjnej.

Ważne!

1. W sali/miejscu, w którym odbywa się część praktyczna egzaminu:

- przebywają tylko zdający przydzieleni do tej sali/miejsca egzaminu,
- są obecni przewodniczący i członkowie zespołu nadzorującego część praktyczną egzaminu,
- mogą przebywać obserwatorzy, przewodniczący zespołu egzaminacyjnego,
- mogą przebywać specjaliści odpowiednio z zakresu danego rodzaju niepełnosprawności, niedostosowania społecznego lub zagrożenia niedostosowaniem społecznym, jeżeli jest to niezbędne do uzyskania właściwego kontaktu ze zdającym lub pomocy w obsłudze sprzętu specjalistycznego i środków dydaktycznych,
- przewodniczący i członkowie zespołu nadzorującego część praktyczną nie ingerują w pracę zdających bez ważnego powodu i nie zakłócają pracy zdającym,
- obserwatorzy zachowują ciszę, nie chodzą po sali bez wyraźnego powodu, nie ingerują w pracę zdających i nie zakłócają pracy zdającym.

Do sali egzaminacyjnej, w której jest przeprowadzany egzamin, nie można wносить żadnych urządzeń telekomunikacyjnych ani korzystać z nich w tej sali, **z wyjątkiem urządzeń telekomunikacyjnych wyposażonych w aplikację służącą do monitorowania stanu zdrowia zdającego, z których można korzystać na warunkach opisanych w komunikacie o dostosowaniach.**

Na egzaminie zdający mogą korzystać tylko z materiałów i przyborów pomocniczych wymienionych w komunikacie dyrektora CKE.

Zdający mogą również wnieść do sali egzaminacyjnej małą butelkę wody. Woda może również być zapewniona przez szkołę. Podczas pracy zdającego z arkuszem egzaminacyjnym butelka powinna stać na podłodze przy nodze stolika, aby zdający przypadkowo nie zalał materiałów egzaminacyjnych lub sprzętu komputerowego.

Zdający pracują samodzielnie, nie wolno im udzielać żadnych wskazań ani komentować treści zadań egzaminacyjnych.

3. Postępowanie z materiałami egzaminacyjnymi po przeprowadzonej części praktycznej egzaminu o modelu d

- a. Bezpośrednio po zakończeniu części praktycznej egzaminu osoby wchodzące w skład ZN (w obecności przedstawiciela zdających):
 - potwierdzają, w ustalony sposób, na wykazie zdających oddanie przez zdających arkuszy egzaminacyjnych wraz z rezultatami w formie dokumentacji i kart oceny,
 - sprawdzają kompletność, przeliczają i porządkują materiały egzaminacyjne, w tym umieszczone wcześniej w papierowej kopercie niewykorzystane lub wadliwie wydrukowane arkusze egzaminacyjne wraz z kartami oceny,
 - pakują wypełnione przez zdających arkusze egzaminacyjne wraz z rezultatami w formie dokumentacji oraz kartami oceny do zwrotnych bezpiecznych kopert zaklejają je i opisują,
 - jeżeli na jednej sali egzaminacyjnej część praktyczna egzaminu była przeprowadzona z zakresu kilku kwalifikacji, to materiały egzaminacyjne zdających z zakresu poszczególnych kwalifikacji muszą być zapakowane do oddzielnych bezpiecznych kopert. W każdej bezpiecznej kopercie z części praktycznej egzaminu muszą być spakowane materiały egzaminacyjne zdających z zakresu tylko jednej kwalifikacji.
- b. Przewodniczący ZN sporządza protokół przebiegu części praktycznej egzaminu w danej sali. Protokół czytelnie podpisują wszystkie osoby wchodzące w skład zespołu nadzorującego.
- c. Przewodniczący ZN przekazuje przewodniczącemu zespołu egzaminacyjnego:

- zaklejone bezpieczne koperty zawierające arkusze egzaminacyjne wraz z rezultatami w postaci dokumentacji i kartami oceny zdających, którzy ukończyli egzamin,
 - papierowe koperty zawierające niewykorzystane lub wadliwie wydrukowane arkusze egzaminacyjne wraz z kartami oceny,
 - protokół przebiegu części praktycznej w danej sali egzaminacyjnej (Załącznik 9),
 - uzupełniony wykaz zdających w danej sali egzaminacyjnej (Załącznik 10).
 - arkusze egzaminacyjne i karty oceny zdających, którym przerwano i unieważniono część praktyczną egzaminu.
- d. Przewodniczący zespołu egzaminacyjnego sprawdza kompletność przekazanych materiałów egzaminacyjnych z danej sali egzaminacyjnej w obecności przewodniczącego zespołu nadzorującego, a następnie przechowuje i zabezpiecza materiały egzaminacyjne do momentu przekazania do okręgowej komisji egzaminacyjnej zgodnie z instrukcją właściwej komisji.

4.4 Przeprowadzanie części praktycznej o modelu dk

1. Odbiór przesyłki z materiałami egzaminacyjnymi

- a. Najpóźniej w dniu poprzedzającym egzamin w godzinach ustalonych w harmonogramie dostaw przewodniczący zespołu egzaminacyjnego lub upoważniony przez niego członek tego zespołu (Załącznik 14):
- odbiera przesyłkę zawierającą pakiety z arkuszami egzaminacyjnymi i kartami oceny oraz innymi materiałami egzaminacyjnymi niezbędnymi do przeprowadzenia części praktycznej egzaminu potwierdzającego kwalifikacje w zawodzie,
 - sprawdza, czy przesyłka nie została naruszona, a następnie, czy zawiera ona wszystkie materiały egzaminacyjne niezbędne do przeprowadzenia tej części egzaminu potwierdzającego kwalifikacje w zawodzie, czy liczba dostarczonych zestawów egzaminacyjnych jest zgodna z liczbą zdających z zakresu danej kwalifikacji/danych kwalifikacji,
 - przechowuje i zabezpiecza wszystkie materiały egzaminacyjne niezbędne do przeprowadzenia części praktycznej egzaminu potwierdzającego kwalifikacje w zawodzie.
- b. Czynności wymienione w pkt. a. mogą zostać wykonane w obecności innego członka zespołu egzaminacyjnego.
- c. W przypadku, gdy w przesyłce zostały dostarczone wytyczne do przygotowania stanowisk egzaminacyjnych przewodniczący zespołu egzaminacyjnego lub upoważniony przez niego członek tego zespołu przekazuje je niezwłocznie administratorowi (opiekunowi) pracowni w celu przygotowania stanowisk egzaminacyjnych zgodnie z tymi wytycznymi.
- d. W przypadku stwierdzenia, że przesyłka została naruszona lub nie zawiera wszystkich materiałów egzaminacyjnych niezbędnych do przeprowadzenia części praktycznej egzaminu potwierdzającego kwalifikacje w zawodzie, przewodniczący zespołu egzaminacyjnego lub upoważniony przez niego członek tego zespołu niezwłocznie powiadamia o tym dyrektora okręgowej komisji egzaminacyjnej. Dyrektor okręgowej komisji egzaminacyjnej informuje przewodniczącego zespołu egzaminacyjnego lub upoważnionego przez niego członka tego zespołu o dalszym postępowaniu.

2. Przeprowadzenie egzaminu/ Przebieg egzaminu

- a. Przewodniczący zespołu egzaminacyjnego nie później niż jeden dzień przed egzaminem sprawdza w obecności PZN lub osoby przygotowującej stanowiska przygotowanie stanowisk egzaminacyjnych pod względem:
- zapewnienia samodzielności pracy zdających,
 - umieszczenia w widocznym miejscu zegara i tablicy lub planszy do zapisania godziny rozpoczęcia i zakończenia egzaminu,
 - spełnienia wymogów bezpieczeństwa i higieny pracy,
 - kompletności wyposażenia stanowisk do wykonania zadań, zgodnie ze wskazaniem i ewentualnie wytycznymi przekazanymi przez Centralną Komisję Egzaminacyjną.

- b. Przewodniczący zespołu egzaminacyjnego w dniu egzaminu (ok. 1 h przed wyznaczoną godziną rozpoczęcia egzaminu):
- sprawdza obecność osób wchodzących w skład zespołów nadzorujących i administratora (opiekuna) pracowni (w przypadku braku uzupełnienia skład ZN, uwzględniając zapisy rozdziału 3.7. Informacji i stosowną informację zamieszcza w protokole przebiegu egzaminu) (Załącznik 9a);
 - przekazuje identyfikatory przewodniczącym ZN, członkom ZN, administratorowi (opiekunowi) pracowni, obserwatorom,
 - przypomina, że do sali egzaminacyjnej nie można wносить żadnych urządzeń telekomunikacyjnych, ani korzystać z nich w tej sali,
 - przypomina przewodniczącym i członkom ZN o materiałach i przyborach pomocniczych wymienionych w komunikacie Dyrektora CKE, z których mogą korzystać zdający na egzaminie,
 - przypomina członkom ZN zadania i zasady postępowania w sytuacjach szczególnych,
 - przekazuje przewodniczącym ZN:
 - wykazy zdających w poszczególnych salach (Załącznik 10),
 - formularze:
 - protokołu przebiegu części praktycznej egzaminu w danej sali (Załącznik 9),
 - decyzji o przerwaniu i unieważnieniu części egzaminu (Załącznik 7),
 - naklejki przygotowane dla każdego zdającego przez oke,
 - kartki do losowania numerów stanowisk egzaminacyjnych
 - papierową kopertę na niewykorzystane arkusze egzaminacyjne (dla każdej kwalifikacji w danej sali oddzielna koperta),
 - bezpieczną kopertę/bezpieczne kopert do zapakowania arkuszy egzaminacyjnych, kart oceny i rezultatów pracy zdających po zakończeniu egzaminu (dla każdej kwalifikacji w danej sali oddzielna koperta).
 - Sprawdza, czy pakiety do części praktycznej zawierające arkusze i karty oceny nie zostały naruszone
 - w przypadku stwierdzenia, że pakiety do części praktycznej egzaminu potwierdzającego kwalifikacje w zawodzie zostały naruszone w sposób umożliwiający nieuprawniony dostęp do ich zawartości, PZE zawiesza część praktyczną egzaminu potwierdzającego kwalifikacje w zawodzie i powiadamia o tym dyrektora oke, który informuje PZE o dalszym postępowaniu. Informację o zawieszeniu części praktycznej egzaminu potwierdzającego kwalifikacje w zawodzie oraz podjętych działaniach zamieszcza się w protokołach przebiegu egzaminu w sali,
 - po stwierdzeniu, że pakiety nie zostały naruszone, przewodniczący zespołu egzaminacyjnego sprawdza ich oznakowanie (data i godzina rozpoczęcia egzaminu, kwalifikacja), przewodniczący zespołu egzaminacyjnego otwiera je w obecności przewodniczących zespołów nadzorujących oraz przedstawiciela zdających, a następnie przekazuje przewodniczącym zespołów nadzorujących te pakiety w liczbie odpowiadającej liczbie zdających w poszczególnych salach egzaminacyjnych.
 - wyznacza godzinę wejścia zdających do sal egzaminacyjnych.
- c. Obserwatorzy powinni zgłosić się w szkole/placówce/centrum lub u pracodawcy w dniu egzaminu, na co najmniej 30 minut przed jego rozpoczęciem. Obserwatorzy muszą okazać dokument tożsamości upoważnienie instytucji uprawnionej do delegowania obserwatora.
- d. Zdający przybywają na miejsce przeprowadzania części praktycznej egzaminu w dniu i o godzinie wyznaczonej przez przewodniczącego zespołu egzaminacyjnego (ok. 30 minut przed wyznaczoną godziną rozpoczęcia egzaminu) i okazują dokument ze zdjęciem potwierdzającym ich tożsamość.
- e. W dniu egzaminu o godzinie wyznaczonej przez PZE (ok. 20 minut przed wyznaczoną godziną rozpoczęcia egzaminu) przewodniczący zespołu nadzorującego wraz z członkami zespołu:
- przypomina zdającym o zakazie wnoszenia do sali egzaminacyjnej urządzeń telekomunikacyjnych oraz korzystania z nich w tej sali, z wyjątkiem urządzeń

telekomunikacyjnych wyposażonych w aplikację służącą do monitorowania stanu zdrowia zdającego, z których można korzystać na warunkach opisanych w *komunikacie o dostosowaniach*.

- informuje zdających z których materiałów i przyborów pomocniczych wymienionych w komunikacie Dyrektora CKE mogą korzystać na egzaminie,
 - przypomina zdającym, że rozwiązują zadanie egzaminacyjne tylko w arkuszu egzaminacyjnym - dodatkowe kartki są niedozwolone i nie podlegają sprawdzeniu i ocenie. Wyjątkiem są rezultaty w postaci wydruku, wykonane z wykorzystaniem komputera, będącego przyznaną formą dostosowania warunków egzaminu,
 - sprawdza obecność i tożsamość zdających przydzielonych do powierzonej mu sali egzaminacyjnej (osoba, która nie posiada dokumentu ze zdjęciem potwierdzającego tożsamość nie może być wpuszczona do sali egzaminacyjnej),
 - przeprowadza losowanie miejsc/stanowisk egzaminacyjnych przez zdających. PZN może odstąpić od losowania numerów stanowisk egzaminacyjnych w przypadku zdających korzystających z dostosowania warunków lub formy przeprowadzania egzaminu potwierdzającego kwalifikacje w zawodzie.
 - wskazuje zdającym wylosowane miejsca/stanowiska egzaminacyjne,
 - zbiera podpisy zdających na wykazie zdających
 - zapoznaje zdających z przebiegiem egzaminu w części praktycznej, w tym ze szczegółowymi procedurami przebiegu części praktycznej i/lub procedurami drukowania/ zapisywania na płytach CD/DVD rezultatów w formie dokumentacji, jeżeli zostały ustalone dla danej kwalifikacji jako Procedury szczegółowe – **rozdział 4.6.5 Informacji** i/lub zostały zawarte we wskazaniach CKE,
 - informuje, że zdający po zakończeniu wykonywania zadania egzaminacyjnego pozostawiają arkusz egzaminacyjny oraz rezultaty wykonania zadania na stanowisku egzaminacyjnym i opuszczają salę egzaminacyjną po uzyskaniu zgody przewodniczącego ZN,
 - przeprowadza instruktą stanowiskowy lub wskazuje osobę, która go przeprowadzi i nadzoruje jego przeprowadzenie,
 - odbiera od zdających potwierdzenie odbycia instruktażu stanowiskowego (czytelny podpis na wykazie zdających).
- f. O godzinie wyznaczonej na rozpoczęcie egzaminu dla danej kwalifikacji przewodniczący i członek/członkowie ZN rozdają zdającym pakiety z materiałami egzaminacyjnymi polecając sprawdzenie, czy są one kompletne.
- g. Zdający zgłasza przewodniczącemu zespołu nadzorującego braki w pakiecie i otrzymuje nowy pakiet. Informację o wymianie pakietu, przewodniczący zespołu nadzorującego zamieszcza w protokole przebiegu egzaminu w sali. Wymianę pakietu zdający potwierdza podpisem w wykazie zdających w sali.
- h. Zdający zamieszcza w karcie oceny symbol kwalifikacji wyodrębnionej w zawodzie lub zawodach, numer zadania, numer stanowiska egzaminacyjnego, numer PESEL, a w przypadku braku numeru PESEL – serię i numer paszportu lub innego dokumentu potwierdzającego tożsamość. Zdający nie podpisuje arkusza egzaminacyjnego i karty oceny.
- i. Przewodniczący ZN ogłasza czas 10 minut, których nie wlicza się do czasu trwania części praktycznej egzaminu, przeznaczony na zapoznanie się z treścią zadania egzaminacyjnego oraz wyposażeniem stanowiska.
- j. Przewodniczący ZN zapisuje czas rozpoczęcia i – odpowiedni do kwalifikacji – czas zakończenia pracy zdających w miejscu widocznym dla wszystkich zdających. Czas trwania części praktycznej rozpoczyna się z chwilą zapisania na tablicy godziny rozpoczęcia i zakończenia pracy zdających i trwa nie krócej niż 120 minut i nie dłużej niż 240 minut, zgodnie z czasem trwania części praktycznej dla danej kwalifikacji ustalonym w Informatorze o egzaminie w zawodzie, w którym wyodrębniono kwalifikację (patrz zapisy w tabeli pkt 2.5.2 Informacji).

- k. Przewodniczący zespołu nadzorującego pakuje do opisanej papierowej koperty niewykorzystane lub wadliwie wydrukowane arkusze egzaminacyjne wraz z kartami oceny i zakleja kopertę.
- l. Po rozdaniu zdającym pakietów egzaminacyjnych zdający, którzy się spóźnią nie są wpuszczani do sali egzaminacyjnej. W uzasadnionych przypadkach, nie później niż do zakończenia czynności organizacyjnych, decyzję o wpuszczeniu do sali egzaminacyjnej spóźnionego zdającego podejmuje przewodniczący ZE.
- m. W czasie trwania części praktycznej egzaminu potwierdzającego kwalifikacje w zawodzie każdy zdający pracuje przy osobnym stanowisku egzaminacyjnym przygotowanym w taki sposób, aby zapewniona była samodzielna praca zdających.
- n. Zdający nie powinni opuszczać sali egzaminacyjnej. W uzasadnionych przypadkach przewodniczący zespołu nadzorującego może zezwolić zdającemu na opuszczenie sali egzaminacyjnej po zapewnieniu warunków wykluczających możliwość kontaktowania się z innymi osobami, z wyjątkiem osób udzielających pomocy medycznej.
- o. Przewodniczący zespołu egzaminacyjnego w czasie trwania egzaminu:
 - nadzoruje prawidłowy przebieg części praktycznej egzaminu, w tym stosowanie przez zdających procedur drukowania / zapisywania na płytach CD/DVD rezultatów w formie dokumentacji,
 - zastępuje członka ZN na czas jego uzasadnionej nieobecności w sali egzaminacyjnej,
 - w sytuacjach szczególnych postępuje zgodnie z *Zasadami postępowania w sytuacjach szczególnych* (Rozdział 5.).
- p. Przewodniczący zespołu nadzorującego:
 - zwraca uwagę na przypadki naruszania przez zdających zasad bezpiecznej pracy i zakłócania przebiegu egzaminu, reagując w sposób określony w zasadach postępowania w sytuacjach szczególnych,
 - przyjmuje od zdającego zgłoszenie wcześniejszego zakończenia wykonania zadania i potwierdza na wykazie zdających część praktyczną egzaminu pozostawienie przez niego arkusza egzaminacyjnego i rezultatów wykonania zadania.
- q. Zdający, który zakończył wcześniej wykonywanie zadania egzaminacyjnego przekazuje arkusz egzaminacyjny wraz z dokumentacją przewodniczącemu ZN lub członkowi ZN.
- r. Zdającym nie udziela się żadnych wyjaśnień dotyczących zadań egzaminacyjnych ani ich nie komentuje. Członkowie zespołu nadzorującego mogą udzielać odpowiedzi na pytania zdających związane wyłącznie z kodowaniem arkusza egzaminacyjnego i karty oceny.
- s. Przewodniczący zespołu nadzorującego na 30 minut przed ustalonym czasem zakończenia egzaminu przypomina, ile czasu pozostało zdającym do zakończenia egzaminu.
- t. Po upływie 30 minut przewodniczący ZN ogłasza zakończenie egzaminu i poleca zdającym pozostawienie na stanowiskach egzaminacyjnych arkuszy egzaminacyjnych i rezultatów w formie dokumentacji.
- u. Po zakończeniu części praktycznej egzaminu przewodniczący ZN lub upoważniony przez niego członek tego zespołu odbierają od zdających arkusze egzaminacyjne wraz z rezultatami w formie dokumentacji oraz karty oceny i sprawdzają w obecności zdających kompletność materiałów. W przypadku kwalifikacji, w których zdający drukują rezultaty, przewodniczący ZN potwierdza na ostatniej stronie arkusza liczbę dołączonych do arkusza wydrukowanych kartek (oznaczonych numerem PESEL). Następnie przewodniczący ZN zezwala zdającym, z wyjątkiem zdającego/zdających, który ma być obecny w czasie pakowania materiałów egzaminacyjnych, na opuszczenie sali egzaminacyjnej.
- v. Administrator (opiekun) pracowni po zakończeniu części praktycznej egzaminu i po uzyskaniu zgody przewodniczącego ZN – w obecności osób wchodzących w skład ZN – usuwa ze stanowisk komputerowych pozostawione przez zdających rezultaty wykonania zadania egzaminacyjnego.

Ważne!

W sali/miejscu, w którym odbywa się część praktyczna egzaminu:

- przebywają tylko zdający przydzieleni do tej sali/miejsca,
- są obecni przewodniczący i członkowie zespołu nadzorującego część praktyczną egzaminu,
- mogą przebywać obserwatorzy, przewodniczący zespołu egzaminacyjnego oraz w sytuacjach szczególnych osoba przygotowująca stanowiska egzaminacyjne i zapewniająca prawidłowe funkcjonowanie sprzętu komputerowego – administrator (opiekun) pracowni,
- mogą przebywać specjaliści odpowiednio z zakresu danego rodzaju niepełnosprawności, niedostosowania społecznego lub zagrożenia niedostosowaniem społecznym, jeżeli jest to niezbędne do uzyskania właściwego kontaktu ze zdającym lub pomocy w obsłudze sprzętu specjalistycznego i środków dydaktycznych,
- przewodniczący i członkowie zespołu nadzorującego część praktyczną nie ingerują w pracę zdających bez ważnego powodu i nie zakłócają pracy zdającym,
- obserwatorzy zachowują ciszę, nie chodzą po sali bez wyraźnego powodu, nie ingerują w pracę zdających i nie zakłócają pracy zdającym.

Do sali egzaminacyjnej, w której jest przeprowadzany egzamin nie można wносить żadnych urządzeń telekomunikacyjnych ani korzystać z nich w tej sali, **z wyjątkiem urządzeń telekomunikacyjnych wyposażonych w aplikację służącą do monitorowania stanu zdrowia zdającego, z których można korzystać na warunkach opisanych w *komunikacie o dostosowaniach*.**

Na egzaminie zdający mogą korzystać tylko z materiałów i przyborów pomocniczych wymienionych w komunikacie Dyrektora CKE.

Zdający mogą również wnieść do sali egzaminacyjnej małą butelkę wody. Woda może również być zapewniona przez szkołę. Podczas pracy zdającego z arkuszem egzaminacyjnym butelka powinna stać na podłodze przy nodze stolika, aby zdający przypadkowo nie zalał materiałów egzaminacyjnych lub sprzętu komputerowego.

Zdający pracują samodzielnie, nie wolno im udzielać żadnych wskazań ani komentować treści zadań egzaminacyjnych.

3. Postępowanie z materiałami egzaminacyjnymi po przeprowadzonej części praktycznej egzaminu o modelu dk w danym dniu na danej zmianie

- a. Bezpośrednio po zakończeniu części praktycznej egzaminu osoby wchodzące w skład ZN (w obecności przedstawiciela zdających):
 - potwierdzają, w ustalony sposób, na wykazie zdających oddanie przez zdających arkuszy egzaminacyjnych wraz z rezultatami w formie dokumentacji i kart oceny,
 - sprawdzają kompletność, przeliczają i porządkują materiały egzaminacyjne, w tym umieszczone wcześniej w papierowej kopercie niewykorzystane lub wadliwie wydrukowane arkusze egzaminacyjne wraz z kartami oceny,
 - pakują wypełnione przez zdających arkusze egzaminacyjne wraz z rezultatami w formie dokumentacji oraz karty oceny do zwrotnych bezpiecznych kopert, zaklejają je i opisują.
- b. Przewodniczący ZN sporządza protokół przebiegu części praktycznej egzaminu w danej sali. Protokół czytelnie podpisują wszystkie osoby wchodzące w skład zespołu nadzorującego.
- c. Przewodniczący ZN przekazuje przewodniczącemu zespołu egzaminacyjnego:
 - zaklejone bezpieczne koperty zawierające arkusze egzaminacyjne wraz z rezultatami w postaci dokumentacji i kartami oceny zdających, którzy ukończyli egzamin,
 - papierowe koperty zawierające niewykorzystane lub wadliwie wydrukowane arkusze egzaminacyjne wraz z kartami oceny,
 - protokół przebiegu części praktycznej w danej sali egzaminacyjnej (Załącznik 9),
 - uzupełniony wykaz zdających w danej sali egzaminacyjnej (Załącznik 10).
 - arkusze egzaminacyjne i karty oceny zdających, którym przerwano i unieważniono część praktyczną egzaminu.

- d. Przewodniczący zespołu egzaminacyjnego sprawdza kompletność przekazanych materiałów egzaminacyjnych z danej sali egzaminacyjnej w obecności przewodniczącego zespołu nadzorującego, a następnie przechowuje i zabezpiecza materiały egzaminacyjne do momentu przekazania do okręgowej komisji egzaminacyjnej zgodnie z instrukcją właściwej komisji.

4.5 Przeprowadzanie części praktycznej o modelu w i wk

1. Odbiór materiałów

- a. W dniu poprzedzającym egzamin w w godzinach ustalonych w harmonogramie dostaw przewodniczący zespołu egzaminacyjnego lub upoważniony przez niego członek tego zespołu (Załącznik 14) odbiera przesyłkę zawierającą pakiety z arkuszami egzaminacyjnymi i kartami oceny, innymi materiałami egzaminacyjnymi niezbędnymi do przeprowadzenia części praktycznej egzaminu potwierdzającego kwalifikacje w zawodzie oraz zasadami oceniania i sprawdza, czy nie została ona naruszona, a następnie sprawdza, czy zawiera ona wszystkie materiały egzaminacyjne niezbędne do przeprowadzenia tej części egzaminu potwierdzającego kwalifikacje w zawodzie.
- b. Czynności, o których mowa w ppkt. a, mogą zostać wykonane w obecności innego członka zespołu egzaminacyjnego.
- c. Przewodniczący zespołu egzaminacyjnego lub upoważniony przez niego członek tego zespołu przechowuje i zabezpiecza wszystkie materiały egzaminacyjne niezbędne do przeprowadzenia części praktycznej egzaminu potwierdzającego kwalifikacje w zawodzie.
- d. W przypadku stwierdzenia, że przesyłka, o której mowa w pkt. a., została naruszona lub nie zawiera wszystkich materiałów egzaminacyjnych niezbędnych do przeprowadzenia części praktycznej egzaminu potwierdzającego kwalifikacje w zawodzie, przewodniczący zespołu egzaminacyjnego lub upoważniony przez niego członek tego zespołu niezwłocznie powiadamia o tym dyrektora okręgowej komisji egzaminacyjnej. Dyrektor okręgowej komisji egzaminacyjnej informuje przewodniczącego zespołu egzaminacyjnego lub upoważnionego przez niego członka tego zespołu o dalszym postępowaniu.

2. Przebieg egzaminu

- a. Przewodniczący zespołu egzaminacyjnego nie później niż jeden dzień przed egzaminem sprawdza przygotowanie stanowisk egzaminacyjnych w obecności PZN i osoby przygotowującej stanowiska egzaminacyjne pod względem:
 - zapewnienia samodzielności pracy zdających,
 - umieszczenia w widocznym miejscu zegara i tablicy lub planszy do zapisania godziny rozpoczęcia i zakończenia egzaminu
 - spełnienia wymogów bezpieczeństwa i higieny pracy
 - kompletności wyposażenia stanowisk do wykonania zadań, zgodnie ze wskazaniami i ewentualnie wytycznymi przekazanymi przez Centralną Komisję Egzaminacyjną.
- b. Obserwatorzy powinni zgłosić się w szkole/placówce/centrum lub u pracodawcy w dniu egzaminu, na co najmniej 30 minut przed jego rozpoczęciem. Obserwatorzy muszą okazać dokument tożsamości i upoważnienie instytucji uprawnionej do delegowania obserwatora.
- c. Przed rozpoczęciem części praktycznej egzaminu potwierdzającego kwalifikacje w zawodzie przewodniczący zespołu egzaminacyjnego sprawdza, czy pakiety zawierające arkusze egzaminacyjne i karty oceny, inne materiały egzaminacyjne niezbędne do przeprowadzenia części praktycznej egzaminu potwierdzającego kwalifikacje w zawodzie oraz zasady oceniania nie zostały naruszone.
 - w przypadku stwierdzenia, że pakiety do części praktycznej egzaminu potwierdzającego kwalifikacje w zawodzie zostały naruszone w sposób umożliwiający nieuprawniony dostęp do ich zawartości, PZE zawiesza część praktyczną egzaminu potwierdzającego kwalifikacje w zawodzie i powiadamia o tym dyrektora oke. Dyrektor oke informuje PZE o dalszym postępowaniu. Informację o zawieszeniu części

- praktycznej egzaminu potwierdzającego kwalifikacje w zawodzie oraz podjętych działaniach zamieszcza się w protokole zbiorczym z egzaminu,
- po stwierdzeniu, że pakiety nie zostały naruszone, przewodniczący zespołu egzaminacyjnego sprawdza ich oznakowanie (data i godzina rozpoczęcia egzaminu, kwalifikacja), otwiera je w obecności przewodniczących zespołów nadzorujących oraz przedstawicieli zdających, a następnie przekazuje przewodniczącym zespołów nadzorujących te pakiety w liczbie odpowiadającej liczbie zdających w poszczególnych salach egzaminacyjnych oraz zasady oceniania po sprawdzeniu zgodności ich oznaczeń z arkuszami na dany dzień i godzinę, w liczbie odpowiadającej liczbie egzaminatorów w sali/miejscu przeprowadzania egzaminu,
- d. Z pakietami, o których mowa w pkt 1.a., przewodniczący zespołu egzaminacyjnego przekazuje zwrotne koperty bezpieczne i koperty papierowe na materiały, o których mowa w pkt 1.c.; druki: protokołu przebiegu części praktycznej, decyzje o przerwaniu i unieważnieniu egzaminu, wykaz zdających w danej sali, naklejki przygotowane dla każdego zdającego prze oke, identyfikatory z numerem stanowiska oraz instrukcję pakowania materiałów egzaminacyjnych.
- e. Przewodniczący zespołu egzaminacyjnego przekazuje przewodniczącemu ZN identyfikatory dla: przewodniczącego, egzaminatora, osoby przygotowującej stanowiska egzaminacyjne, obserwatora.
- f. O godzinie wyznaczonej przez przewodniczącego zespołu egzaminacyjnego zdający wchodzi do sali egzaminacyjnej pojedynczo, okazując dokument ze zdjęciem potwierdzającym tożsamość, a następnie są losowane numery stanowisk egzaminacyjnych.
- g. Przewodniczący zespołu nadzorującego może odstąpić od losowania numerów stanowisk w przypadku zdających korzystających z dostosowania warunków lub formy przeprowadzania egzaminu potwierdzającego kwalifikacje w zawodzie.
- h. Przed rozpoczęciem egzaminu przewodniczący zespołu nadzorującego:
- zapoznaje zdających z przebiegiem egzaminu w części praktycznej, w tym ze szczegółowymi procedurami przebiegu części praktycznej i/lub procedurami drukowania/ zapisywania na płytach CD/DVD rezultatów w formie dokumentacji, jeżeli zostały ustalone dla danej kwalifikacji jako Procedury szczegółowe – rozdział 4.6. Informacji lub zostały zawarte we wskazaniach CKE,
 - informuje, że zdający po zakończeniu wykonywania zadania egzaminacyjnego pozostawiają arkusz egzaminacyjny oraz rezultaty wykonania zadania na stanowisku egzaminacyjnym i opuszczają salę egzaminacyjną po uzyskaniu zgody przewodniczącego ZN,
 - nadzoruje lub przeprowadza dla zdających na stanowisku instruktą bhp, odbycie którego zdający potwierdzają podpisem na wykazie zdających.
- g. O godzinie wyznaczonej na rozpoczęcie egzaminu dla danej kwalifikacji członkowie zespołu nadzorującego rozdają zdającym pakiety, polecając sprawdzenie, czy są one kompletne.
- h. Zdający zgłasza przewodniczącemu zespołu nadzorującego ewentualne braki w pakiecie.
- i. Informację o wymianie pakietu, o którym mowa w pkt. 1.a., przewodniczący zespołu nadzorującego zamieszcza w protokole przebiegu części praktycznej egzaminu potwierdzającego kwalifikacje w zawodzie w danej sali egzaminacyjnej, a przewodniczący zespołu egzaminacyjnego w protokole zbiorczym z przebiegu części praktycznej egzaminu potwierdzającego kwalifikacje w zawodzie. Wymianę pakietu zdający potwierdza podpisem w wykazie zdających, stanowiącym załącznik do protokołu przebiegu części praktycznej egzaminu potwierdzającego kwalifikacje w zawodzie w danej sali egzaminacyjnej.
- j. Zdający zamieszcza w karcie oceny symbol kwalifikacji wyodrębnionej w zawodzie lub zawodach, numer zadania, numer stanowiska egzaminacyjnego, numer PESEL, a w przypadku braku numeru PESEL – serię i numer paszportu lub innego dokumentu potwierdzającego tożsamość. Zdający nie podpisuje karty oceny.

- k. Po rozdaniu zdającym pakietów egzaminacyjnych zdający, którzy się spóźnią, nie są wpuszczani do sali egzaminacyjnej. W uzasadnionych przypadkach, nie później niż do zakończenia czynności organizacyjnych, decyzję o wpuszczeniu do sali egzaminacyjnej spóźnionego zdającego podejmuje przewodniczący ZE.
- l. Na zapoznanie się z treścią zadania lub zadań egzaminacyjnych oraz z wyposażeniem stanowiska egzaminacyjnego zdający ma 10 minut, których nie wlicza się do czasu trwania części praktycznej egzaminu potwierdzającego kwalifikacje w zawodzie.
- m. Przewodniczący ZN zapisuje czas rozpoczęcia i – odpowiedni do kwalifikacji – czas zakończenia pracy zdających w miejscu widocznym dla wszystkich zdających.
- d. Czas trwania części praktycznej rozpoczyna się z chwilą zapisania na tablicy godziny rozpoczęcia i zakończenia pracy zdających i trwa nie krócej niż 120 minut i nie dłużej niż 240 minut, zgodnie z czasem trwania części praktycznej dla danej kwalifikacji ustalonym w Informatorze o egzaminie w zawodzie, w którym wyodrębniono kwalifikację (patrz zapisy w tabeli pkt. 2.5.2 Informacji).
- n. W czasie trwania części praktycznej egzaminu potwierdzającego kwalifikacje w zawodzie każdy zdający pracuje przy osobnym stanowisku egzaminacyjnym, z wyjątkiem takich kwalifikacji wyodrębnionych w danym zawodzie lub zawodach, w których zadanie lub zadania egzaminacyjne przy tym samym stanowisku egzaminacyjnym może wykonywać więcej niż jeden zdający.
- o. W czasie trwania części praktycznej egzaminu potwierdzającego kwalifikacje w zawodzie zdający nie powinni opuszczać sali egzaminacyjnej. W szczególnie uzasadnionych przypadkach przewodniczący zespołu nadzorującego może zezwolić zdającemu na opuszczenie sali egzaminacyjnej po zapewnieniu warunków wykluczających możliwość kontaktowania się zdającego z innymi osobami, z wyjątkiem osób udzielających pomocy medycznej.
- p. W czasie trwania części praktycznej egzaminu potwierdzającego kwalifikacje w zawodzie zdającym nie udziela się żadnych wyjaśnień dotyczących zadań egzaminacyjnych ani ich nie komentuje. Przewodniczący zespołu nadzorującego na 30 minut przed ustalonym czasem zakończenia egzaminu przypomina, ile czasu pozostało zdającym do zakończenia egzaminu”.
- q. Stanowiska egzaminacyjne powinny być tak przygotowane, aby zapewniona była samodzielna praca zdających.
- r. W czasie trwania części praktycznej egzaminu potwierdzającego kwalifikacje w zawodzie w sali egzaminacyjnej mogą przebywać wyłącznie zdający, przewodniczący zespołu egzaminacyjnego, osoby wchodzące w skład zespołu nadzorującego i obserwatorzy.
- s. W sytuacjach szczególnych w sali egzaminacyjnej mogą przebywać także osoby przygotowujące stanowiska egzaminacyjne i zapewniające prawidłowe funkcjonowanie stanowisk komputerowych, specjalistycznego sprzętu oraz maszyn i urządzeń wykorzystywanych w czasie części praktycznej i specjaliści z zakresu danego rodzaju niepełnosprawności, niedostosowania społecznego lub zagrożenia niedostosowaniem społecznym.
- t. Osoby, o których mowa w pkt.t nie mogą być jednocześnie członkami zespołu nadzorującego.
- u. Egzaminator wchodzący w skład zespołu nadzorującego obserwuje i ocenia 6 zdających przystępujących do części praktycznej egzaminu potwierdzającego kwalifikacje w zawodzie w sali egzaminacyjnej.
- v. Jeżeli w sali egzaminacyjnej jest więcej niż 6 zdających, dla każdego kolejnych 6 zdających wyznacza się dodatkowo egzaminatora obserwującego i oceniającego tych zdających.
- w. Jeżeli ze względów technicznych lub organizacyjnych do części praktycznej egzaminu potwierdzającego kwalifikacje w zawodzie w sali egzaminacyjnej przystępuje mniej niż 6 zdających, zdających tych obserwuje i ocenia jeden egzaminator.
- x. Po zakończeniu części praktycznej egzaminu potwierdzającego kwalifikacje w zawodzie zdający pozostawiają na swoich stanowiskach egzaminacyjnych rezultaty końcowe wykonania zadania lub zadań egzaminacyjnych oraz związaną z nimi dokumentację i opuszczają salę egzaminacyjną.

- y. Egzaminator wchodzący w skład zespołu nadzorującego, w obecności pozostałych osób wchodzących w skład tego zespołu, wypełnia zasady oceniania i karty oceny zdających i ocenia:
- jakość rezultatu końcowego – wyrobu lub usługi oraz związanej z nim dokumentacji pod względem spełnienia wymagań określonych w zadaniu lub zadaniach egzaminacyjnych,
 - jakość rezultatu pośredniego – w przypadku gdy jego ocena ma bezpośredni wpływ na ocenę jakości rezultatu końcowego, a nie jest możliwa po wykonaniu zadania lub zadań egzaminacyjnych,
 - przebieg wykonania zadania lub zadań egzaminacyjnych pod względem:
 - przestrzegania przepisów bezpieczeństwa i higieny pracy,
 - zgodności z metodami lub technologiami właściwymi do wykonania zadania lub zadań egzaminacyjnych.

Ważne!

W sali/miejscu, w którym odbywa się część praktyczna egzaminu:

- przebywają tylko zdający przydzieleni do tej sali/miejsca,
- są obecni przewodniczący i członkowie zespołu nadzorującego część praktyczną egzaminu,
- mogą przebywać obserwatorzy, przewodniczący zespołu egzaminacyjnego oraz – w sytuacjach szczególnych – osoby przygotowujące stanowiska egzaminacyjne i zapewniające prawidłowe funkcjonowanie maszyn/urządzeń/sprzętu komputerowego,
- mogą przebywać specjaliści odpowiednio z zakresu danego rodzaju niepełnosprawności, niedostosowania społecznego lub zagrożenia niedostosowaniem społecznym, jeżeli jest to niezbędne do uzyskania właściwego kontaktu ze zdającym lub pomocy w obsłudze sprzętu specjalistycznego i środków dydaktycznych
- przewodniczący i członkowie zespołu nadzorującego część praktyczną nie ingerują w pracę zdających bez ważnego powodu i nie zakłócają pracy zdającym,
- obserwatorzy zachowują ciszę, nie chodzą po sali bez wyraźnego powodu, nie ingerują w pracę zdających i nie zakłócają pracy zdającym.

Do sali egzaminacyjnej, w której jest przeprowadzany egzamin nie można wносить żadnych urządzeń telekomunikacyjnych ani korzystać z nich w tej sali, **z wyjątkiem urządzeń telekomunikacyjnych wyposażonych w aplikację służącą do monitorowania stanu zdrowia zdającego, z których można korzystać na warunkach opisanych w komunikacie o dostosowaniach.**

Na egzaminie zdający mogą korzystać tylko z materiałów i przyborów pomocniczych wymienionych w komunikacie Dyrektora CKE.

Zdający mogą również wnieść do sali egzaminacyjnej małą butelkę wody. Woda może również być zapewniona przez szkołę. Podczas pracy zdającego z arkuszem egzaminacyjnym butelka powinna stać na podłodze przy nodze stolika, lub w miejscu wskazanym przez PZN, aby zdający przypadkowo nie zalał materiałów egzaminacyjnych lub sprzętu komputerowego.

Zdający pracują samodzielnie, nie wolno im udzielać żadnych wskazań ani komentować treści zadań egzaminacyjnych.

3. Pakowanie materiałów w sali/miejscu egzaminu

- a. Przewodniczący zespołu nadzorującego lub upoważniony przez niego członek tego zespołu pakuje w sali egzaminacyjnej wypełnione karty oceny zdających wraz z arkuszami egzaminacyjnymi i zasadami oceniania do zwrotnych kopert bezpiecznych i zakleja je w obecności pozostałych osób wchodzących w skład zespołu nadzorującego, a następnie przekazuje te koperty niezwłocznie przewodniczącemu zespołu egzaminacyjnego. Osobno do kopert papierowych pakuje się w sali egzaminacyjnej: niewykorzystane arkusze egzaminacyjne wraz z kartami oceny, uszkodzone arkusze egzaminacyjne oraz arkusze

egzaminacyjne wraz z kartami oceny zdających, którym przerwano i unieważniono część praktyczną egzaminu.

- b. Przewodniczący zespołu egzaminacyjnego przechowuje i zabezpiecza koperty, o których mowa w ppkt.a, a następnie przekazuje je okręgowej komisji egzaminacyjnej w terminie określonym i w sposób określony przez dyrektora tej komisji.
- c. Przewodniczący zespołu nadzorującego sporządza protokół przebiegu części praktycznej egzaminu potwierdzającego kwalifikacje w zawodzie w danej sali egzaminacyjnej (Załącznik 9), który podpisują osoby wchodzące w skład zespołu nadzorującego.

Do protokołu przebiegu egzaminu w sali dołącza się:

1. Uzupełniony wykaz zdających w danej sali egzaminacyjnej (Załącznik 10)
2. Karty oceny wraz z arkuszami egzaminacyjnymi zdających oraz zasadami oceniania, a w przypadku zdających, którym przerwano i unieważniono część praktyczną w zakresie danej kwalifikacji wraz z Decyzją o przerwaniu części egzaminu (Załącznik 7)
3. Papierowe koperty zawierające niewykorzystane lub wadliwie wydrukowane arkusze egzaminacyjne wraz z kartami oceny
4. Plan sali egzaminacyjnej.

4.6 Procedury szczegółowe przeprowadzania części praktycznej egzaminu dla wybranych kwalifikacji oraz procedury drukowania i zapisywania na płytach CD/DVD rezultatów w formie dokumentacji oraz instrukcje przeprowadzania egzaminu dla zdających korzystających z dostosowanych warunków egzaminu

1. *Procedury szczegółowe* przeprowadzenia części praktycznej egzaminu oraz procedury drukowania/ zapisywania na płytach CD/DVD rezultatów w formie dokumentacji ustalono w celu usprawnienia egzaminu w kwalifikacjach, dla których ze względu na specyficzne warunki przeprowadzania egzaminu konieczne było doprecyzowanie organizacji egzaminu.
2. **Procedury szczegółowe** obejmują:
 - a. Szczegółową procedurę przeprowadzania części praktycznej egzaminu w zakresie kwalifikacji o modelu egzaminu W, gdy **jedno stanowisko** wyposażone w specjalistyczny sprzęt i urządzenia zgodnie ze Wskazaniami CKE, **jest wykorzystywane przez kilku zdających – rozdział 4.6.1**
 - b. Szczegółową procedurę przygotowania i przeprowadzania części praktycznej egzaminu w kwalifikacji wyodrębnionej w zawodzie **technik masażysta (Z.01) – rozdział 4.6.2**
 - c. Szczegółową procedurę przeprowadzania części praktycznej egzaminu w zakresie kwalifikacji wyodrębnionej w zawodzie **technik elektroradiolog (Z.21) – rozdział 4.6.3**
 - d. Szczegółową procedurę przeprowadzania części praktycznej egzaminu w zakresie kwalifikacji wyodrębnionej w zawodzie **protetyk słuchu (Z.18) – rozdział 4.6.4**
 - e. Procedury **drukowania rezultatów** z wykonania zadania w formie dokumentacji i **zapisywania na płycie CD/DVD rezultatów w formie elektronicznej – rozdział 4.6.5**
 - f. Szczegółową procedurę organizacji części pisemnej i części praktycznej egzaminu (model d) w sytuacji, gdy zdający przystępują do danej części egzaminu z zakresu dwóch i więcej kwalifikacji, dla których została ustalona ta sama godzina rozpoczęcia egzaminu – **rozdział 4.6.6**
 - g. Instrukcja przygotowania i przebiegu części praktycznej egzaminu potwierdzającego kwalifikacje w zawodzie przeprowadzanego dla zdającego dla zdających korzystających z komputera jako sposobu dostosowania warunków egzaminu do potrzeb zdającego ze specjalnymi potrzebami edukacyjnymi – **rozdział 4.6.7**
 - h. Instrukcja przeprowadzania egzaminu potwierdzającego kwalifikacje w zawodzie dla zdających korzystających z pomocy osoby wspomagającej – **rozdział 4.6.8**
3. Dla ww. kwalifikacji przebieg części praktycznej egzaminu w zakresie nieujętych w *szczegółowych procedurach* jest **zgodny z zapisami rozdziału 4.5 Informacji o sposobie organizacji i przeprowadzania egzaminu [...]** z uwzględnieniem specyficznych warunków organizacyjnych egzaminu.

4.6.1 Szczegółowa procedura przeprowadzania części praktycznej egzaminu w zakresie kwalifikacji o modelu egzaminu w, gdy jedno stanowisko wyposażone w specjalistyczny sprzęt i urządzenia zgodnie ze Wskazaniami CKE jest wykorzystywane przez kilku zdających

1. Ramowy przebieg części praktycznej egzaminu

	Przebieg egzaminu
na około 1 godzinę przed rozpoczęciem egzaminu (lub w dniu poprzedzającym egzamin)	Egzaminator (po odebraniu od PZE Wskazań/ Wytycznych z CKE) sprawdza w obecności osoby przygotowującej stanowiska egzaminacyjne zgodność przygotowania stanowisk w sali, w tym wyposażenia stanowisk ze Wskazaniami/Wytycznymi CKE. W przypadku ewentualnych niezgodności kontaktuje się z PZE, a przy braku możliwości uzupełnienia braków z właściwą OKE.
na około 30 minut przed egzaminem	Zdający zgłaszają się do miejsca egzaminowania, potwierdzają tożsamość i obecność na egzaminie. Zdający losują indywidualne stanowiska egzaminacyjne, odbierają identyfikatory z numerem wylosowanego stanowiska (po 2 dla każdego zdającego).
na około 20 minut przed egzaminem	Przewodniczący zespołu nadzorującego część praktyczną egzaminu (PZN) zapoznaje zdających z przebiegiem egzaminu oraz przeprowadza instruktaż stanowiskowy (lub nadzoruje przeprowadzenie instruktażu przez osobę przygotowującą stanowiska egzaminacyjne), dotyczący w szczególności wyposażenia stanowiska ze specjalistycznym sprzętem i urządzeniami do wykonywania zabiegów/ prac . Odbycie instruktażu zdający potwierdzają podpisem na liście zdających. Zdający zajmują miejsca przy wylosowanych indywidualnych stanowiskach egzaminacyjnych*.
o wyznaczonej godzinie rozpoczęcia egzaminu na danej zmianie	PZN rozdaje zdającym pakiety z materiałami egzaminacyjnymi oraz przekazuje egzaminatorowi zasady oceniania (ZO). Egzaminator zapoznaje się z ZO, zwracając uwagę na zgodność wyposażenia stanowisk z zapisami kryteriów oceniania oraz ustala z PZN organizację oceny przebiegu i rezultatów wykonania zadania przez kolejnych zdających na stanowisku wyposażonym w specjalistyczny sprzęt i urządzenia** .
po zakończeniu czynności organizacyjnych	PZN przekazuje egzaminatorowi zakodowane przez zdających karty oceny (po dokładnym sprawdzeniu poprawności ich wypełnienia przez zdających). Zdający w ciągu 10 minut, które nie są wliczane do czasu egzaminu, zapoznają się z treścią zadania egzaminacyjnego oraz z wyposażeniem stanowiska wyposażonego w specjalistyczny sprzęt i urządzenia** . PZN nadzoruje by jednocześnie na stanowisku wyposażonym w specjalistyczny sprzęt i urządzenia** przebywał tylko jeden zdający (ustala kolejność podchodzenia zdających do stanowiska). Stanowiska egzaminacyjne powinny być ustawione w taki sposób, aby zdający nie mieli możliwości obserwowania czynności wykonywanych przez innych zdających na stanowisku wyposażonym w specjalistyczny sprzęt i urządzenia .

<p>po ogłoszeniu i zapisaniu na tablicy przez PZN czasu rozpoczęcia i zakończenia pracy przez zdających</p>	<p>Zdający, którzy zgłoszą (przez podniesienie ręki) gotowość do wykonania wskazanych w zadaniu czynności przechodzą na stanowiska wyposażone w specjalistyczny sprzęt i urządzenia. Jednocześnie może przejść tylu zdających ile jest stanowisk wyposażonych w specjalistyczny sprzęt i urządzenia – obowiązuje kolejność zgłoszenia rejestrowana przez PZN w Protokole przebiegu egzaminu.</p> <p>Zdający przechodząc na stanowiska wyposażone w specjalistyczny sprzęt i urządzenia zabierają ze sobą swój arkusz egzaminacyjny i zapasowy identyfikator z numerem stanowiska.</p> <p>Zdający kładzie identyfikator na stanowisku, oznakowując je w ten sposób na czas wykonywania na nim zabiegów/ prac wynikających z treści zadania i na czas przeprowadzenia oceny przez egzaminatora.</p> <p>Przebieg wykonania zadania przez zdającego na stanowisku obserwuje i ocenia egzaminator.</p>
<p>po ogłoszeniu i zapisaniu na tablicy przez PZN czasu rozpoczęcia i zakończenia pracy przez zdających</p>	<p>Zdający, po wykonaniu wskazanych w zadaniu zabiegów/ prac zgłaszają (przez podniesienie ręki) ich zakończenie i gotowość powrotu na indywidualne stanowisko egzaminacyjne.</p> <p>Zdający, po uzyskaniu zgody PZN, opuszczają stanowiska wyposażone w specjalistyczny sprzęt i urządzenia, pozostawiają na stanowisku rezultaty wykonania zadania oraz identyfikator z numerem stanowiska i kontynuują egzamin na indywidualnym stanowisku egzaminacyjnym.</p> <p>Egzaminator w obecności ZN ocenia pozostawione przez zdającego na stanowisku rezultaty wykonania zadania.</p> <p>Egzaminator po zakończeniu oceny zgłasza ten fakt PZN, a ten zabiera ze stanowisk identyfikatory i przekazuje je zdającym oraz poleca osobie przygotowującej stanowiska egzaminacyjne doprowadzenie stanowisk wyposażonych w specjalistyczny sprzęt i urządzenia do stanu pierwotnego.</p> <p>Do stanowiska wyposażonego w specjalistyczny sprzęt i urządzenia przechodzi następny zdający i cykl się powtarza. W czasie wykonywania zadania przez zdających na stanowiskach osoba przygotowująca stanowiska egzaminacyjne pozostaje do dyspozycji PZN. W żaden sposób nie kontaktuje się ze zdającymi.</p>
<p>po upływie czasu zakończenia pracy przez zdających</p>	<p>Zakończenie egzaminu. Zdający po uzyskaniu zgody PZN opuszczają salę, pozostawiając na indywidualnych stanowiskach egzaminacyjnych arkusze egzaminacyjne z rezultatami wykonania zadania. PZN w obecności zdającego potwierdza na liście zdających ich odbiór.</p>

*/ **indywidualne stanowiska egzaminacyjne** – stolik (biurko) + krzesło

/ **stanowisko wyposażone w specjalistyczny sprzęt i urządzenia – wyposażenie zgodne ze wskazaniami CKE dla kwalifikacji

2. Dodatkowe wytyczne do przeprowadzenia egzaminu

- a. **Pierwsi zdający** powinni przejść na stanowiska pracy nie później niż po 10 minutach od ogłoszenia i zapisania na tablicy przez **PZN** czasu rozpoczęcia i zakończenia pracy przez zdających.
- b. Jeżeli w tym czasie zdający nie zgłoszą gotowości przejścia na **stanowisko wyposażone w specjalistyczny sprzęt i urządzenia** **PZN** zaprasza zdających na te stanowiska w kolejności zgodnej z kolejnością wylosowanych stanowisk. **Kolejni zdający** przechodzą na stanowiska po zakończeniu oceny przez egzaminatora i doprowadzeniu stanowiska i wyposażenia do stanu pierwotnego.
- c. **PZN** musi kontrolować czas wykonywania zadania na **stanowisku wyposażonym w specjalistyczny sprzęt i urządzenia**, aby wszyscy zdążyli wykonać zadanie w przewidzianym czasie egzaminu.
- d. **PZN** może, jeżeli wystąpi taka potrzeba, przedłużyć czas egzaminu dla zdających w drugiej kolejności o czas oceny przez egzaminatora rezultatów wykonania zadania przez pierwszych zdających oraz o czas przygotowania stanowisk przez osobę przygotowującą stanowiska egzaminacyjne do wykonania zadania. Przedłużenie czasu **PZN** odnotowuje w Protokole przebiegu egzaminu.

4.6.2 Szczegółowa procedura przygotowania i przeprowadzania części praktycznej egzaminu w kwalifikacji wyodrębnionej w zawodzie technik masażyста (Z.01)

Stanowiska egzaminacyjne powinny zostać przygotowane zgodnie ze zmodyfikowanymi wskazaniami, przesłanymi do ośrodka egzaminacyjnego.

1. Ze względu na specyfikę zadań zawodowych ustalonych w podstawie programowej kształcenia w zawodzie dla zawodu technik masażyста, w czasie trwania części praktycznej egzaminu w kwalifikacji wyodrębnionej w zawodzie technik masażyста zdający wykonują wskazany w treści zadania zabieg masażu na sobie nawzajem, tj. zdający w czasie egzaminu pełnią rolę masażyisty i rolę pacjenta w czasie wykonywania zabiegu przez innego zdającego na tej samej zmianie, w tej samej sali.
2. Zdający pełniący rolę pacjenta wykonuje w czasie egzaminu inne zadanie egzaminacyjne niż zdający wykonujący na tym zdającym masaż. Czas pełnienia przez zdającego roli pacjenta nie wlicza się do czasu egzaminu tego zdającego.
3. Warunkiem koniecznym pełnienia roli pacjenta w czasie wykonywania przez drugiego zdającego zabiegu masażu, jest podpisanie przed egzaminem przez zdającego zgody na pełnienie roli pacjenta. Podpisane zgody pozostają w dokumentacji szkoły, w której jest przeprowadzany egzamin.
4. W przypadkach szczególnych, w tym gdy zdający nie może pełnić roli pacjenta i nie podpisze zgody, np. z powodu przeciwwskazań medycznych lub w przypadku zmian, w których do części praktycznej przystępuje nieparzysta liczba zdających, rolę pacjenta przejmuje, po podpisaniu stosownej zgody, asystent techniczny. Jeżeli asystent techniczny nie będzie mógł pełnić roli pacjenta, należy przewidzieć, że jeden ze zdających będzie musiał być masowany dwukrotnie w czasie tej samej zmiany.
5. Szkoła, w której odbywa się część praktyczna egzaminu w kwalifikacji wyodrębnionej w zawodzie technik masażyista powinna poinformować każdego zdającego, że jest wskazane posiadanie – przynajmniej na czas trwania części praktycznej egzaminu – aktualnej polisy ubezpieczeniowej od następstw nieszczęśliwych wypadków oraz dobrowolnego ubezpieczenia od odpowiedzialności cywilnej osób wykonujących zawód medyczny lub od odpowiedzialności cywilnej, w zakresie co najmniej ochrony ubezpieczeniowej z tytułu odpowiedzialności cywilnej ubezpieczonego za szkody wyrządzone na osobie trzeciej w związku z wykonywaniem przez ubezpieczonego zawodu medycznego lub z wykonywaniem działań medycznych w trakcie realizacji kształcenia w zawodzie, w tym podczas egzaminu zawodowego.
6. Zasady ogólne przygotowania i przeprowadzenia części praktycznej egzaminu w zakresie kwalifikacji Z.01:
 - wskazane jest, by jednocześnie na zmianie w danej sali zdawało egzamin (było ocenianych przez jednego egzaminatora) 4 zdających,
 - w przypadku konieczności jednoczesnego zdawania egzaminu na zmianie w danej sali przez 5 zdających Ośrodek jest zobowiązany do przygotowania 5 indywidualnych stanowisk egzaminacyjnych,
 - indywidualne stanowisko egzaminacyjne przygotowane zgodnie z wytycznymi CKE dla każdego zdającego obejmuje stanowisko do masażu i stanowisko do sporządzania dokumentacji. Stanowisko do masażu i stanowisko do sporządzania dokumentacji oznakowane są takim samym numerem.
 - zdający wykonują zabieg masażu na sobie nawzajem, tj. zdający egzamin na tej samej zmianie, w tej samej sali pełnią rolę masażyisty i rolę pacjenta,
 - **zdający pełniący rolę pacjenta** ma obowiązek:
 - ✓ wykonywać polecenia zdającego wykonującego masaż np. w zakresie odsłonięcia okolicy ciała wskazanej przez zdającego, przyjęcia wskazanej pozycji do masażu,
 - ✓ stosować się do poleceń przewodniczącego zespołu nadzorującego część praktyczną,
 - **zdający wykonujący masaż** powinien wydawać polecenia „pacjentowi” w miarę cicho, aby nie przeszkadzać innym zdającym,

- **zdający pełniący rolę pacjenta** nie mogą rozmawiać ze zdającymi wykonującymi masaż, udzielać im jakichkolwiek informacji, ani też pomagać im przy wykonywaniu jakichkolwiek czynności,
- na zmianie każdorazowo są zastosowane 2 zadania – np. zadanie z numerem 01 i zadanie z numerem 02, przydzielane zdającym przez **PZN** z uwzględnieniem zasady, że zdający pełniący rolę pacjenta powinien otrzymać inne zadanie niż zdający wykonujący na nim masaż. W szczególnych przypadkach – np. nieparzysta liczba zdających – zdający może pełnić rolę pacjenta zarówno „w zadaniu 01” jak i „w zadaniu 02” pod warunkiem, że sam wykonał już masaż wynikający z przydzielonego mu przez PZN zadania,
- oznaczenie stanowisk egzaminacyjnych (do masażu i do sporządzenia dokumentacji) może uwzględniać numer zadania, przy czym stanowiska powinny być oznaczone „parami” np.: 1/01 i 2/02 oraz 3/01 i 4/02; przykładowe rozmieszczenie 4 stanowisk w pomieszczeniu egzaminacyjnym przedstawiono na rysunku,
- wykonanie zadania przez poszczególnych zdających obejmuje:
 - ✓ I. wykonanie czynności wskazanych w treści zadania związanych z przygotowaniem stanowiska do masażu – zdający mogą wykonywać czynności jednocześnie; egzaminator ocenia 4 zdających,
 - ✓ II. wykonanie masażu z uprzednim przygotowaniem pacjenta i uporządkowanie stanowiska po masażu przez pierwszego zdającego, a następnie, po zamianie ról: pacjent – masażysta, drugiego zdającego – egzaminator ocenia indywidualnie kolejno każdego zdającego,
 - ✓ III. wykonanie masażu z uprzednim przygotowaniem pacjenta i uporządkowanie stanowiska po masażu przez trzeciego zdającego, a następnie, po zamianie ról pacjent – masażysta, czwartego zdającego – egzaminator ocenia indywidualnie kolejno każdego zdającego,
 - ✓ IV. sporządzenie dokumentacji wskazanej w treści zadania – zdający mogą sporządzać dokumentację w czasie, gdy nie są zaangażowani bezpośrednio (rola masażysty) lub pośrednio (rola pacjenta) w wykonywanie zadania na stanowisku masażu,
- czas wykonania masażu przez zdających wynika z treści zadania,
- zdający, którzy pełnili rolę pacjenta mają prawo do przedłużenia czasu egzaminu o czas związany z wykonywaniem tej funkcji,
- o przedłużeniu czasu egzaminu decyduje i informuje zdających PZN, który zamieszcza także stosowną informację w Protokole.

Zadania PZE związane z przygotowaniem egzaminu w ośrodku egzaminacyjnym:

- przygotowanie sal egzaminacyjnych zgodnie z wykazem wyposażenia ustalonym przez CKE oraz ze wskazaniem do przygotowania stanowisk egzaminacyjnych (przekazywanymi do ośrodka przed egzaminem),
- podział zdających na sale/zmiany z uwzględnieniem ewentualnych specyficznych wymagań zdających, w tym np. płci lub dysfunkcji,
- poinformowanie zdających o przebiegu egzaminu oraz zebranie od zdających oświadczeń o zgodzie na pełnienie roli pacjenta w czasie egzaminu,
- zwrócenie uwagi na przypadki szczególne, do których należy dostosować organizację egzaminu, w tym na zmiany „nieparzyste”, np. 1, 3 lub 5 zdających w sali na danej zmianie – *opis zawarty pod tabelą z przebiegiem egzaminu.

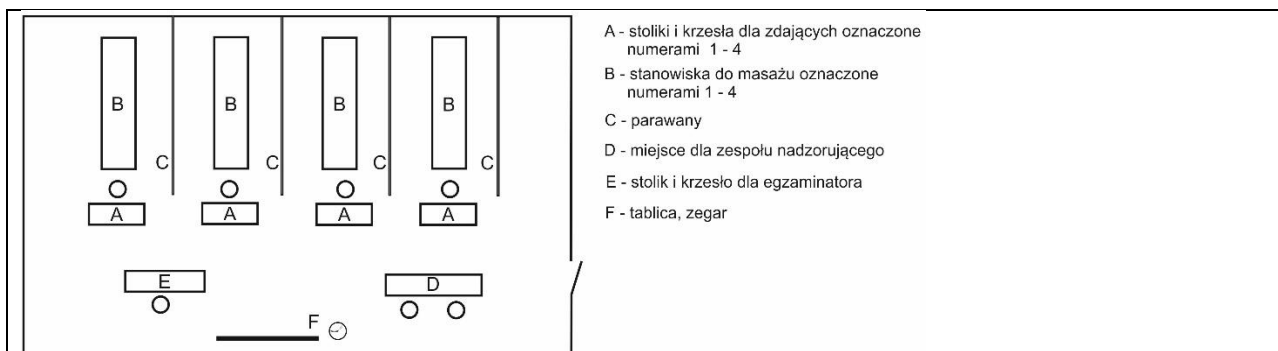

7. Ramowy przebieg części praktycznej egzaminu w kwalifikacji Z.01

	Przebieg egzaminu
na około 30 minut przed egzaminem	Zdający zgłaszają się do ośrodka egzaminacyjnego, potwierdzają tożsamość i obecność na egzaminie oraz podpisują oświadczenie, w którym wyrażają zgodę na pełnienie roli pacjenta podczas egzaminu (jeżeli wcześniej takie oświadczenie nie zostało podpisane). Zdający odbierają identyfikatory z numerem wylosowanego stanowiska.
na około 20 minut przed egzaminem	Zdający zajmują miejsca przy stanowiskach do sporządzania dokumentacji egzaminacyjnych. Przewodniczący zespołu nadzorującego (PZN) zapoznaje zdających z przebiegiem egzaminu oraz przeprowadza instruktaż dotyczący między innymi obowiązków zdającego pełniącego rolę pacjenta oraz wyposażenia stanowiska do wykonywania masażu. Instruktaż stanowiskowy może przeprowadzić asystent techniczny (na polecenie PZN). Zdający potwierdzają odbycie instruktażu podpisem na liście zdających.
o wyznaczonej godzinie rozpoczęcia egzaminu na danej zmianie	PZN rozdaje zdającym pakiety z materiałami egzaminacyjnymi oraz przekazuje egzaminatorowi kryteria oceniania. PZN zwraca uwagę, by zdający na stanowiskach o numerach 1 i 2 otrzymali arkusz egzaminacyjny z różnymi numerami zadania, analogicznie zdający o numerach 3 i 4. Egzaminator zapoznaje się z kryteriami oceniania dla każdego zadania, sprawdza, czy wyposażenie stanowisk jest spójne z kryteriami oceniania oraz ustala z PZN na podstawie zapisów w kryteriach oceniania organizację oceny przebiegu i rezultatów wykonania zadania przez kolejnych zdających.
po zakończeniu czynności organizacyjnych	PZN przekazuje egzaminatorowi zakodowane przez zdających karty oceny (po dokładnym sprawdzeniu poprawności ich wypełnienia przez zdających). Zdający w ciągu 10 minut, które nie są wliczane do czasu egzaminu, zapoznają się z treścią zadania egzaminacyjnego oraz z wyposażeniem stanowiska do masażu . Stanowiska powinny być oddzielone parawanami. Parawany powinny być ustawione w taki sposób, aby dany zdający, znajdujący się na stanowisku do masażu lub w czasie sporządzania dokumentacji nie miał możliwości obserwowania czynności wykonywanych przez pozostałych zdających na stanowiskach do masażu.
po ogłoszeniu i zapisaniu na tablicy przez PZN czasu rozpoczęcia i zakończenia pracy przez zdających	Po ogłoszeniu czasu rozpoczęcia egzaminu PZN oczekuje nie dłużej niż 10 minut na zgłoszenie przez zdających gotowości przystąpienia do egzaminu, tj. do wykonywania czynności związanych z przygotowaniem stanowiska do masażu, po czym poleca im wykonywanie tych czynności na wylosowanym stanowisku. Egzaminator ocenia przygotowanie stanowisk do masażu przez 4 zdających. Zdającemu, który zgłosi zakończenie czynności związanych z przygotowaniem stanowiska PZN poleca przejście do stanowiska do sporządzania dokumentacji. Po zakończeniu przygotowywania stanowisk do masażu przez wszystkich zdających PZN poleca zdającemu na stanowisku 1. przejść na swoje stanowisko do masażu, a zdającemu ze stanowiska 2. do pełnienia roli pacjenta na stanowisku 1. PZN zapisuje na tablicy czas rozpoczęcia przez zdającego 2. pełnienia roli pacjenta. Zdający 3. i 4. sporządzają w tym czasie dokumentację wynikającą z zadań egzaminacyjnych, pozostając przy swoich stolikach do momentu poproszenia ich przez PZN do wykonywania zadań na stanowisku masażu

	<p>Egzaminator obserwuje i ocenia pierwszego zdającego. Egzaminator, po zakończeniu oceny przebiegu masażu, kieruje komunikat do zdającego „dziękuję”, oznaczający koniec procesu oceny.</p> <p>Po wykonaniu masażu zdający 1. porządkuje stanowisko, a zdający 2., po otrzymaniu zgody PZN, opuszcza stanowisko numer 1, ubiera się i czeka na swoim stanowisku do sporządzania dokumentacji, do momentu wydania przez PZN polecenia wykonywania czynności na stanowisku masażu. PZN zapisuje na tablicy czas zakończenia przez zdającego 2. pełnienia roli pacjenta.</p> <p>Po uporządkowaniu stanowiska zdający 1. za zgodą PZN opuszcza je i przechodzi na stanowisko numer 2, by pełnić rolę pacjenta. PZN poleca zdającemu 2. wykonywanie czynności związanych z masażem. PZN zapisuje na tablicy czas rozpoczęcia przez zdającego 1. pełnienia roli pacjenta.</p> <p>Egzaminator obserwuje i ocenia zdającego 2. Egzaminator, po zakończeniu oceny przebiegu masażu, kieruje komunikat do zdającego „dziękuję”, oznaczający koniec procesu oceny.</p> <p>Po wykonaniu masażu zdający 2. porządkuje stanowisko, a zdający 1., po otrzymaniu zgody PZN, opuszcza stanowisko numer 2, ubiera się i przechodzi na stanowisko 1. do sporządzania dokumentacji. PZN zapisuje na tablicy czas zakończenia przez zdającego 1. pełnienia roli pacjenta.</p> <p>Po uporządkowaniu stanowiska zdający 2. za zgodą PZN opuszcza je, przechodząc na stanowisko do sporządzania dokumentacji.</p> <p>PZN poleca zdającemu na stanowisku 3. przejść na swoje stanowisko do masażu, a zdającemu ze stanowiska 4. pełnić rolę pacjenta na stanowisku 3.</p> <p>Cykl przebiegu tej części egzaminu dla zdających 3. i 4. jest taki sam jak dla zdających 1. i 2.</p> <p>Egzaminator ocenia przebieg wykonywania masażu i uporządkowanie stanowisk kolejno przez poszczególnych zdających, stosując odpowiednie dla numeru zadania kryteria oceniania</p> <p>Po zakończeniu czynności wykonywanych na stanowiskach do masażu, zdający kontynuują egzamin na stanowiskach do sporządzania dokumentacji.</p>
<p>po upływie czasu zakończenia pracy przez zdających</p>	<p>Zakończenie egzaminu. Zdający po uzyskaniu zgody PZN opuszczają salę, pozostawiając na stanowiskach egzaminacyjnych arkusze egzaminacyjne z rezultatami (dokumentacją) wykonania zadania.</p>

***Uwaga:** procedura uwzględnia przypadek, gdy w sali zdaje egzamin 4 zdających i wszyscy mogą pełnić rolę pacjenta. Jeżeli z powodu przeciwwskazań medycznych zdający nie może pełnić roli pacjenta lub w przypadku zmian „nieparzystych”, rolę pacjenta przejmuje asystent techniczny. Jeżeli asystent techniczny nie będzie mógł pełnić roli pacjenta, należy przewidzieć sytuację, że jeden ze zdających będzie musiał być masowany dwukrotnie. W związku z tym może zaistnieć dodatkowa potrzeba przedłużenia czasu egzaminu dla tego zdającego. O dodatkowym przedłużeniu czasu egzaminu decyduje i informuje zdających **PZN**.

4.6.3 Szczegółowa procedura przeprowadzania części praktycznej egzaminu w zakresie kwalifikacji wyodrębnionej w zawodzie technik elektroradiolog (Z.21)

Stanowiska egzaminacyjne powinny zostać przygotowane zgodnie ze wskazaniami, przesłanymi do ośrodka egzaminacyjnego.

1. Ramowy przebieg części praktycznej egzaminu w kwalifikacjach Z.21

	Przebieg egzaminu
na około 1 godzinę przed rozpoczęciem egzaminu (lub w dniu poprzedzającym egzaminem)	Egzaminator (po odebraniu od PZE Wskazań/ Wytycznych z CKE) sprawdza w obecności osoby przygotowującej stanowiska egzaminacyjne zgodność przygotowania stanowisk w sali, w tym wyposażenia stanowisk ze Wskazaniami/Wytycznymi CKE. W przypadku ewentualnych niezgodności kontaktuje się z PZE, a przy braku możliwości uzupełnienia braków z właściwą OKE.
na około 30 minut przed egzaminem	Zdający zgłaszają się do miejsca egzaminowania, potwierdzają tożsamość i obecność na egzaminie. Zdający odbierają identyfikatory z numerem wylosowanego stanowiska (po 1 dla każdego zdającego).
na około 20 minut przed egzaminem	Przewodniczący zespołu nadzorującego część praktyczną egzaminu (PZN) zapoznaje zdających z przebiegiem egzaminu oraz przeprowadza instruktaż stanowiskowy dotyczący między innymi wyposażenia stanowiska do badań RTG. Informuje również zdających, że rolę pacjenta/pacjentki na egzaminie będzie pełnić osoba przygotowująca stanowiska. Instruktaż stanowiskowy może przeprowadzić osoba przygotowująca stanowiska (na polecenie PZN). Odbycie instruktażu zdający potwierdzają podpisem na liście zdających. Zdający zajmują miejsca przy wylosowanych indywidualnych stanowiskach do pisania.
o wyznaczonej godzinie rozpoczęcia egzaminu na danej zmianie	PZN rozdaje zdającym pakiety z materiałami egzaminacyjnymi oraz przekazuje egzaminatorowi zasady oceniania. Egzaminator zapoznaje się z zasadami oceniania, zwracając uwagę na zgodność wyposażenia stanowisk z zapisami kryteriów oceniania oraz ustala z PZN organizację oceny przebiegu wykonania zadania przez kolejnych zdających.
po zakończeniu czynności organizacyjnych	PZN przekazuje egzaminatorowi zakodowane przez zdających karty oceny (po dokładnym sprawdzeniu poprawności ich wypełnienia przez zdających). Zdający w ciągu 10 minut, które nie są wliczane do czasu egzaminu, zapoznają się z treścią zadania egzaminacyjnego oraz z wyposażeniem stanowiska do badań RTG . PZN nadzoruje, by jednocześnie na stanowisku do badań RTG przebywał tylko jeden zdający (ustala kolejność podchodzenia zdających do stanowiska). Stanowisko powinno być oddzielone parawanami. Parawany i indywidualne stanowiska do pisania powinny być ustawione w taki sposób, aby zdający nie mieli możliwości słuchania i obserwowania czynności wykonywanych przez innych zdających na stanowisku do badań RTG .
po ogłoszeniu i zapisaniu na tablicy przez PZN czasu rozpoczęcia i zakończenia pracy przez zdających	Zdający , którzy zgłoszą (przez podniesienie ręki) gotowość do wykonania wskazanych w zadaniu czynności przechodzą na stanowisko do badań RTG . Obowiązuje kolejność zgłoszenia rejestrowana przez PZN w Protokole przebiegu egzaminu. Zdający przechodząc na stanowisko do badań RTG zabiera ze sobą identyfikator z numerem stanowiska, może również zabrać swój arkusz egzaminacyjny. Zdający kładzie identyfikator na stanowisku , oznakowując je w ten sposób na czas wykonywania na nim prac wynikających z treści zadania i oceny przez egzaminatora. Przebieg wykonania zadania przez zdającego na stanowisku obserwuje i ocenia egzaminator zgodnie kryteriami. W czasie wykonywania zadania przez zdających na stanowisku osoba przygotowująca stanowiska egzaminacyjne pełni rolę pacjenta/pacjentki.

	<p>Zdający, po wykonaniu wskazanych w zadaniu prac zgłasza (przez podniesienie ręki) ich zakończenie i gotowość powrotu na indywidualne stanowisko do pisania. Zdający, po uzyskaniu zgody PZN, opuszcza stanowisko do badań RTG i kontynuuje egzamin na indywidualnym stanowisku do pisania.</p>
	<p>Egzaminator po zakończeniu oceny zgłasza ten fakt PZN, a ten zabiera ze stanowiska identyfikator i przekazuje go zdającemu oraz poleca osobie przygotowującej stanowiska egzaminacyjne doprowadzenie stanowiska do badań RTG do stanu pierwotnego.</p>
	<p>Do stanowiska do badań RTG przechodzi następny zdający i cykl się powtarza.</p>
<p>po upływie czasu zakończenia pracy przez zdających</p>	<p>Zakończenie egzaminu. Zdający po uzyskaniu zgody PZN opuszczają salę, pozostawiając na indywidualnych stanowiskach do pisania arkusze egzaminacyjne z rezultatami wykonania zadania. PZN w obecności zdającego potwierdza na liście zdających ich odbiór i pozostawia na indywidualnych stanowiskach do pisania. Egzaminator po wyjściu zdających z Sali przystępuje do oceny dokumentacji.</p>

2. Dodatkowe wytyczne do przeprowadzenia części praktycznej egzaminu

- a. **Pierwszy zdający** powinien przejść na **stanowisko do badań RTG** nie później niż po **10 minutach** od ogłoszenia i zapisania na tablicy przez **PZN** czasu rozpoczęcia i zakończenia pracy przez zdających. Jeżeli w tym czasie zdający nie zgłoszą gotowości przejścia na **stanowisko do badań RTG** **PZN** zaprasza zdających na stanowisko w kolejności zgodnej z kolejnością wylosowanych stanowisk. **Kolejni zdający** przechodzą na stanowisko po zakończeniu oceny przez egzaminatora i doprowadzeniu stanowiska i wyposażenia do stanu pierwotnego.
 - b. **PZN** musi kontrolować czas wykonywania zadania na **stanowisku do badań RTG**, aby wszyscy zdający wykonali zadanie w przewidzianym czasie egzaminu. **Czas wykonania prac na stanowisku nie może być dłuższy niż 15 minut.** Egzaminator po 15 minutach kieruje do zdającego komunikat "dziękuję" oznaczający zakończenie procesu oceny.
3. **PZN** może, jeżeli wystąpi taka potrzeba, przedłużyć czas egzaminu dla zdających w drugiej kolejności o czas oceny przez egzaminatora przebiegów wykonania zadania przez pierwszych zdających oraz o czas przygotowania stanowisk do wykonania zadania przez osobę przygotowującą stanowiska egzaminacyjne. Przedłużenie czasu **PZN** odnotowuje w Protokole przebiegu egzaminu.

4.6.4 Szczegółowa procedura przeprowadzania części praktycznej egzaminu w zakresie kwalifikacji wyodrębnionej w zawodzie protetyk słuchu (Z.18)

1. ogólne do przygotowania i przeprowadzenia części praktycznej egzaminu w zakresie kwalifikacji Z.18

a. Stanowiska do części praktycznej egzaminu przygotowane zgodnie ze wskazaniami CKE obejmują:

- indywidualne **stanowisko do wykonywania symulowanego badania audiometrycznego i sporządzania dokumentacji** dla każdego zdającego; zdający oprócz zapisów rozwiązań zadania w arkuszu egzaminacyjnym wykonują na komputerze symulowane badanie audiometryczne, którego rezultat zapisują w pliku, nazywając go swoim numerem PESEL,
- **stanowisko do pobierania odlewu ucha, stanowisko techniczne, „kącik sanitarny” i stanowisko do wykonywania przeglądu aparatu słuchowego** – wspólne dla wszystkich zdających na danej zmianie.

Wskazane jest przygotowanie dodatkowych stanowisk wymienionych w tym punkcie - jako awaryjnych - wykorzystywanych szczególnie w przypadku, gdy liczba zdających w sali jest większa niż 3 i masa wyciskowa używana do odlewu ucha twardnieje zbyt wolno.

Stanowisko do pobierania odlewu ucha, stanowisko techniczne, „kącik sanitarny” i stanowisko do wykonywania przeglądu aparatu powinny być zgrupowane razem i oddzielone parawanem od stanowisk indywidualnych (przykładowa organizacja sali egzaminacyjnej została przedstawiona na rysunku poniżej); możliwe jest wykorzystanie stanowiska technicznego jako stanowiska do wykonywania przeglądu aparatu słuchowego.

W przypadku braku dostępu do bieżącej wody należy „kącik sanitarny” wyposażyć w środki dezynfekcyjne niewymagające wody.

Przykładowe rozmieszczenie stanowisk egzaminacyjnych w sali zostało przedstawione na rysunku:

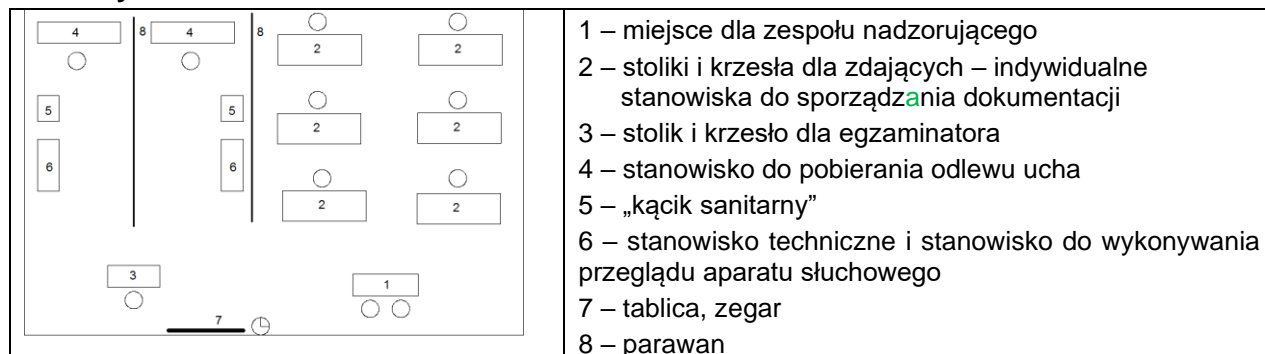

b. Przebieg wykonania odlewu ucha i przeglądu aparatu słuchowego (z uwzględnieniem różnych warunków pracy zdających)

- **zdający** wykonują odlew ucha na stanowisku wskazanym przez **PZN** w kolejności zgodnej z wylosowanym numerem stanowiska egzaminacyjnego,
- **egzaminator obserwuje i ocenia kolejno każdego zdającego** wykonującego zadanie na **stanowisku do pobierania odlewu ucha i stanowisku do wykonywania przeglądu aparatu słuchowego**; zdający wykonuje przegląd aparatu słuchowego w trakcie stygnięcia masy wyciskowej (drugie stanowisko do pobierania odlewu ucha **może być** traktowane jako awaryjne),
- **PZN** po zgłoszonym przez egzaminatora zakończeniu oceny pracy danego zdającego na stanowisku do pobierania odlewu ucha oraz zgłoszeniu przez zdającego gotowości powrotu na indywidualne stanowisko egzaminacyjne:
 - **odbiera od zdającego** opisany numerem stanowiska woreczek strunowy z wykonanym odlewem ucha i umieszcza go na stoliku egzaminatora, **egzaminator ocenia** wykonane odlewy ucha po zakończeniu przez wszystkich zdających pracy na stanowisku do pobierania odlewu ucha,

- **poleca osobie przygotowującej stanowiska egzaminacyjne** doprowadzenie stanowiska **do pobierania odlewu ucha i do wykonywania przeglądu aparatu słuchowego** do stanu pierwotnego,
- zaprasza na stanowisko do pobierania odlewu ucha **kolejnego zdającego**
- w przypadku zbyt wolnego twardnienia masy wyciskowej, co może doprowadzić do konieczności wydłużenia czasu egzaminu, **zdający wykonują zadanie na dwóch niezależnych stanowiskach** do pobierania odlewu ucha z przesunięciem czasowym zgodnie z poniższym opisem:
 - **egzaminator obserwuje i ocenia indywidualnie każdego zdającego w dwóch etapach:**
 - I. etap** – od rozpoczęcia wykonywania procedury pobrania odlewu ucha do momentu zakończenia wypełnienia ucha masą wyciskową oraz wykonania przeglądu aparatu słuchowego,
 - II. etap** – po zgłoszeniu przez podniesienie ręki gotowości wyjęcia odlewu ucha i wykonania czynności kończących procedurę pobierania odlewu ucha,
 - **pierwszy zdający** powinien rozpocząć procedurę wykonania odlewu ucha na stanowisku pierwszym nie później niż po **10** minutach od chwili rozpoczęcia pracy przez zdających (czasu rozpoczęcia egzaminu zapisanego na tablicy),
 - **drugi zdający** jest zaproszony przez PZN na stanowisko drugie dopiero na prośbę egzaminatora skierowaną do PZN,
- wykonanie procedury pobrania odlewu ucha przez zdających na dwóch stanowiskach oraz obserwowanie i ocenianie ich przez egzaminatora przebiega następująco:
 - **egzaminator** obserwuje i ocenia **I. etap** wykonania procedury przez zdającego pierwszego na **stanowisku pierwszym**,
 - o jego zakończeniu informuje **PZN**, który zaprasza na stanowisko drugie kolejnego zdającego,
 - **egzaminator** obserwuje i ocenia **I. etap** wykonania procedury przez zdającego drugiego na **stanowisku drugim**,
 - **zdający ze stanowiska pierwszego**, czekając na stwardnienie masy wyciskowej, może wykonywać czynności porządkowe,
 - po stwierdzeniu odpowiedniej twardości masy zgłasza **PZN** przez podniesienie ręki gotowość wyjęcia odlewu z ucha i czeka na podejście egzaminatora,
 - **egzaminator** przechodzi na stanowisko pierwsze, obserwuje i ocenia **II. etap** wykonania procedury odlewu ucha przez **pierwszego zdającego**,
 - **zdający ze stanowiska drugiego**, czekając na stwardnienie masy wyciskowej, może wykonywać czynności porządkowe,
 - po stwierdzeniu odpowiedniej twardości masy zgłasza **PZN** przez podniesienie ręki gotowość wyjęcia odlewu z ucha i czeka na podejście egzaminatora,
 - **egzaminator** przechodzi na stanowisko drugie, obserwuje i ocenia **II. etap** wykonania procedury odlewu ucha przez **drugiego zdającego**,
- **PZN** po zgłoszonym przez egzaminatora zakończeniu oceny pracy danego zdającego na stanowisku oraz zgłoszeniu przez zdającego gotowości powrotu na indywidualne stanowisko egzaminacyjne:
 - **odbiera od zdającego** opisany numerem stanowiska woreczek strunowy z wykonanym odlewem ucha i umieszcza go na stoliku egzaminatora, **egzaminator ocenia** wykonane przez zdających odlewy ucha po zakończeniu przez wszystkich zdających pracy na stanowisku do pobierania odlewu ucha,
 - **poleca osobie przygotowującej stanowiska** doprowadzenie stanowiska **do pobierania odlewu ucha i do wykonywania przeglądu aparatu słuchowego** do stanu pierwotnego, a następnie zaprasza na stanowisko kolejnego zdającego i egzamin dla następných zdających przebiega według wyżej opisanego schematu,
- c. **PZN, w celu usprawnienia przebiegu egzaminu, może** ustalić i zapisać na tablicy harmonogram wykonywania odlewu ucha, w tym przeglądu aparatu słuchowego przez poszczególnych zdających (w przypadku wykorzystywania podczas egzaminu dwóch stanowisk, uwzględnić w zapisywanym harmonogramie numer stanowiska do pobierania

- odlewu ucha), zwracając uwagę, by ich indywidualny czas przeznaczony na wykonanie procedury odlewu ucha i przeglądu aparatu słuchowego, wynikający z treści zadania, nie przekroczył 25 minut, oraz by w trakcie egzaminu stanowiska po wykonaniu procedury pobrania odlewu ucha i po wykonaniu przeglądu aparatu słuchowego przez zdających były doprowadzone do stanu pierwotnego przez osobę przygotowującą stanowiska,
- d. **PZN** w trakcie egzaminu może podjąć decyzję o zmianie harmonogramu wykonywania zadania na stanowisku do pobierania odlewu ucha (np.: w przypadkach wcześniejszego zgłoszenia się zdającego, zgłoszenia się zdającego w innej kolejności niż wylosowana, szybszego wykonania odlewu przez zdającego),
- e. **PZN** na prośbę zdającego może wyrazić zgodę na powtórne wykonanie przez niego odlewu ucha, powtórzenie wykonania odlewu przez tego zdającego będzie możliwe dopiero po wykonaniu tego zadania przez pozostałych zdających na stanowisku do pobierania odlewu ucha i pod warunkiem, że nie wpłynie to na wydłużenie przewidzianego czasu trwania egzaminu.

	Przebieg egzaminu
na około 1 godzinę przed rozpoczęciem egzaminu (lub w dniu poprzedzającym egzamin)	Egzaminator (po odebraniu od PZE Wskazań/ Wytucznych z CKE) sprawdza w obecności osoby przygotowującej stanowiska zgodność przygotowania stanowisk w sali, w tym wyposażenia stanowisk ze Wskazaniami/Wytucznymi CKE. W przypadku ewentualnych niezgodności kontaktuje się z PZE, a przy braku możliwości uzupełnienia braków z właściwą OKE.
na około 30 minut przed egzaminem	Zdający zgłaszają się do miejsca egzaminowania, potwierdzają tożsamość i obecność na egzaminie. Zdający odbierają identyfikator z numerem wylosowanego stanowiska i woreczek strunowy na odlew ucha oznaczony numerem stanowiska. Jeżeli zdający nie przynieśli własnych stetoklipów powinni je otrzymać w miejscu egzaminowania.
na około 20 minut przed egzaminem	Zdający zajmują miejsca przy indywidualnych <i>stanowiskach do wykonywania symulowanego badania audiometrycznego i sporządzenia dokumentacji</i> . Przewodniczący zespołu nadzorującego część praktyczną egzaminu (PZN) zapoznaje zdających z przebiegiem egzaminu oraz przeprowadza instruktaż stanowiskowy dotyczący między innymi wyposażenia <i>stanowiska do pobierania odlewu ucha, stanowiska technicznego i stanowiska do wykonywania przeglądu aparatu słuchowego</i> . PZN do przeprowadzenia instruktażu stanowiskowego może wyznaczyć osobę przygotowującą stanowiska. Zdający potwierdzają odbycie instruktażu podpisem na liście zdających.
o wyznaczonej godzinie rozpoczęcia egzaminu na danej zmianie	PZN rozdaje zdającym pakiety z materiałami egzaminacyjnymi oraz przekazuje egzaminatorowi zasady oceniania. Egzaminator zapoznaje się z zasadami oceniania, sprawdza, czy wyposażenie stanowisk jest spójne z kryteriami oceniania oraz ustala z PZN organizację oceny przebiegu i rezultatów wykonania zadania przez kolejnych zdających.
po zakończeniu czynności organizacyjnych	PZN przekazuje egzaminatorowi zakodowane przez zdających karty oceny (po dokładnym sprawdzeniu poprawności ich wypełnienia przez zdających). Zdający w ciągu 10 minut, które nie są wliczane do czasu egzaminu, zapoznają się z treścią zadania egzaminacyjnego oraz z wyposażeniem <i>stanowiska do pobierania odlewu ucha, stanowiska technicznego, „kącika sanitarnego” i stanowiska do wykonywania przeglądu aparatu słuchowego</i> . Stanowiska te powinny być oddzielone od reszty sali parawanem. Parawan powinien być ustawiony w taki sposób, aby zdający w czasie sporządzania dokumentacji na stanowiskach indywidualnych nie mieli możliwości obserwowania czynności wykonywanych przez zdających na <i>stanowisku do pobierania odlewu ucha, stanowisku technicznym i stanowisku do wykonywania przeglądu aparatu słuchowego</i> . PZN nadzoruje, by jednocześnie na <i>stanowisku do pobierania odlewu ucha, stanowisku technicznym i stanowisku do wykonywania przeglądu aparatu słuchowego</i> przebywał tylko jeden zdający (ustala kolejność podchodzenia zdających do stanowiska).

<p>po ogłoszeniu i zapisaniu na tablicy przez PZN czasu rozpoczęcia i zakończenia pracy przez zdających</p>	<p>Po ogłoszeniu czasu rozpoczęcia egzaminu i po zgłoszeniu gotowości pierwszego zdającego do wykonania procedury odlewu ucha PZN zapisuje na tablicy harmonogram przeprowadzania tej procedury przez poszczególnych zdających – numer wylosowanego stanowiska i godzina rozpoczęcia (w przypadku wykorzystywania dwóch stanowisk do pobierania odlewu ucha również numer tego stanowiska). Pozostali zdający pracują na <i>indywidualnych stanowiskach do wykonywania symulowanego badania audiometrycznego i sporządzenia dokumentacji</i>. PZN pilnuje kolejności i czasu podchodzenia zdających do stanowiska oraz czasu przeznaczanego na wykonanie zadania na stanowisku do pobierania odlewu ucha zgodnie z zapisanym harmonogramem.</p> <p>Zdający przechodząc na <i>stanowisko do pobierania odlewu ucha</i> powinien przed odejściem od komputera zminimalizować okno programu symulującego audiometr poprzez naciśnięcie przycisku „–” w prawym górnym rogu pliku, ponadto powinien zabrać ze sobą zapasowy identyfikator z numerem stanowiska, stetoklip oraz woreczek strunowy na odlew ucha oznaczony numerem stanowiska. Zdający kładzie swój identyfikator na <i>stanowisku do pobierania odlewu ucha</i>, oznakowując je w ten sposób na czas wykonywania przez siebie prac i oceny rezultatów przez egzaminatora.</p> <p>Egzaminator ocenia przebieg procedury wykonywania odlewu ucha przez zdającego. W trakcie stygnięcia masy wyciskowej zdający przechodzi na <i>stanowisko do wykonywania przeglądu aparatu słuchowego</i>. Egzaminator ocenia przebieg procedury sprawdzania działania aparatu słuchowego, po czym zdający wraca na <i>stanowisko do pobierania odlewu ucha</i> i kończy wykonywanie prac na tym stanowisku.</p>
<p>po ogłoszeniu i zapisaniu na tablicy przez PZN czasu rozpoczęcia i zakończenia pracy przez zdających</p>	<p>Zdający zgłasza (przez podniesienie ręki) zakończenie wykonania zadania na <i>stanowisku do pobierania odlewu ucha</i> i gotowość powrotu na indywidualne stanowisko egzaminacyjne.</p> <p>PZN odbiera od zdającego opisany numerem stanowiska woreczek strunowy z wykonanym odlewem ucha i umieszcza go na stoliku egzaminatora.</p> <p>Zdający po uzyskaniu zgody PZN, zabiera identyfikator z numerem stanowiska i stetoklip, opuszcza <i>stanowisko do pobierania odlewu ucha</i> i kontynuuje egzamin na indywidualnym stanowisku egzaminacyjnym.</p> <p>Uwaga: PZE na prośbę zdającego może wyrazić zgodę na powtórne wykonanie przez niego odlewu ucha, powtórzenie wykonania odlewu przez tego zdającego będzie możliwe dopiero po wykonaniu tego zadania przez pozostałych zdających na stanowisku do pobierania odlewu ucha i pod warunkiem, że nie wpłynie to na wydłużenie przewidzianego czasu trwania egzaminu.</p> <p>PZN poleca osobie przygotowującej stanowiska doprowadzenie <i>stanowiska do pobierania odlewu ucha, stanowiska technicznego i stanowiska do wykonywania przeglądu aparatu słuchowego</i> do pierwotnego stanu.</p> <p>Do <i>stanowiska do pobierania odlewu ucha, stanowiska technicznego i stanowiska do wykonywania przeglądu aparatu słuchowego</i> podchodzi następny zdający i cykl się powtarza. W czasie wykonywania zadania przez zdających na <i>stanowisku do pobierania odlewu ucha</i> osoba przygotowująca stanowiska zajmuje wyznaczone w sali miejsce poza stanowiskiem i pozostaje do dyspozycji PZN. W żaden sposób nie komunikuje się ze zdającymi.</p> <p>W przypadku, gdy ze względu na długi czas twardnienia masy, zdający wykonują zadanie na dwóch stanowiskach do pobierania odlewu ucha, PZN musi dopilnować, by zdający rozpoczynali pracę z przesunięciem czasowym (zgodnie z etapami opisanymi w punkcie 2.), tak by egzaminator mógł obserwować i oceniać w etapach procedurę wykonywania odlewu ucha i wykonania przeglądu aparatu słuchowego przez każdego zdającego z osobna.</p>
<p>po upływie czasu zakończenia pracy przez zdających</p>	<p>Zakończenie egzaminu. Zdający po uzyskaniu zgody PZN opuszcza salę, pozostawiając na indywidualnym stanowisku arkusz egzaminacyjny z rezultatami wykonania zadania (dokumentacją) oraz na komputerze plik powstały w wyniku przeprowadzonego symulowanego badania audiometrycznego opisany swoim numerem PESEL; okno z opracowanym plikiem powinno zostać zminimalizowane przez zdającego, by rozwiązanie było niewidoczne dla pozostałych zdających.</p>

	<p>Egzaminator ocenia odlew ucha, dokumentację pozostawioną na stanowisku, w tym wyniki badań audiometrycznych zapisanych przez zdającego w arkuszu, które powinny być takie same jak audiogram otrzymany przez zdającego na komputerze i zapisany pod nazwą będącą jego numerem PESEL.</p> <p>Osoba przygotowująca stanowiska po zakończonym egzaminie usuwa na trwałe z każdego komputera plik zdającego i koniecznie wyłącza program symulatora.</p>
--	---

4.6.5 Procedury drukowania rezultatów z wykonania zadania w formie dokumentacji i zapisywania na płycie CD/DVD rezultatów w formie elektronicznej

1. Procedura drukowania rezultatów w formie dokumentacji

a. Przed rozpoczęciem egzaminu

- przewodniczący ZN jest zobowiązany zapoznać zdających z instrukcją drukowania,
- po rozdaniu przez ZN arkuszy egzaminacyjnych i zapoznaniu się przez zdających z treścią strony tytułowej przewodniczący ZN informuje zdających o tym, że na ostatniej stronie arkusza egzaminacyjnego jest zamieszczona tabela do uzupełnienia przez zdającego oraz przez przewodniczącego ZN, dotycząca liczby dołączonych do arkusza egzaminacyjnego wydruków (liczby kartek czystopisu i brudnopisu),
- przewodniczący ZN informuje zdających, że wykonane podczas egzaminu wydruki powinni policzyć jako kartki i ich liczbę wpisać do tabeli na ostatniej stronie arkusza w miejscu oznaczonym „Wypełnia zdający”,
- przewodniczący ZN przypomina również o konieczności sprawdzenia jakości i opisanie przez zdającego swoim numerem PESEL wszystkich wydruków dołączonych do arkusza.

b. W czasie egzaminu

- zgodnie z informacją przekazaną przez PZN (administrатора pracowni) w czasie instruktażu stanowiskowego i/lub zamieszczoną w treści zadania egzaminacyjnego:
 - w przypadku drukowania z użyciem drukarki sieciowej: rezultaty z wykonania zadania są drukowane przez zdającego w trakcie egzaminu bezpośrednio z jego komputera, po uzyskaniu zgody przewodniczącego ZN lub wyznaczonego członka ZN, przewodniczący lub wyznaczony członek ZN przenosi wydruki na stanowisko zdającego, zdający cały czas pozostaje na swoim stanowisku egzaminacyjnym,
 - w przypadku drukowania z użyciem drukarki stanowiskowej (na odrębnym stanowisku drukowania): rezultaty z wykonania zadania przygotowane do wydruku są zapisywane przez zdającego na nośniku USB, który, po zgłoszeniu przez zdającego gotowości do wydruku i po uzyskaniu zgody od przewodniczącego ZN lub wyznaczonego członka ZN, zdający przekazuje wyznaczonemu członkowi ZN do wykonania wydruku, przewodniczący lub wyznaczony członek ZN przenosi wydruki na stanowisko zdającego, zdający cały czas pozostaje na swoim stanowisku egzaminacyjnym,
 - w przypadku, gdy zdający powinien samodzielnie wykonać wydruk na odrębnym stanowisku drukowania: rezultaty z wykonania zadania przygotowane do wydruku są zapisywane przez zdającego na nośniku USB, który, po zgłoszeniu przez zdającego gotowości do wydruku i po uzyskaniu zgody od przewodniczącego ZN lub wyznaczonego członka ZN, zdający przenosi na stanowisko drukowania, wykonuje wydruk bezpośrednio z nośnika i po sprawdzeniu jakości, liczby oraz oznaczeń wydruków zabiera je i wraca na swoje stanowisko egzaminacyjne,
- w przypadku jednoczesnego zgłoszenia gotowości wydruku przez kilku zdających, kolejność drukowania ustala przewodniczący ZN lub wyznaczony członek ZN,
- każdy wydruk zdającego musi zostać opisany numerem PESEL zdającego, jeżeli nie ma możliwości wpisania numeru PESEL w pliku przygotowanym do wydruku, to zdający na każdej kartce wpisuje swój numer PESEL odręcznie,
- zdający ma możliwość powtórnego wykonania wydruku,
- jeżeli zdający wydrukował kilka wersji danego dokumentu, wszystkie załącza do arkusza egzaminacyjnego, opisując błędne wersje jako brudnopisy, bez takiego opisu może pozostać tylko jedna wersja, w przeciwnym razie żaden dokument nie będzie oceniany,

- na 30 minut przed ustalonym czasem zakończenia egzaminu przewodniczący ZN przypomina ile czasu pozostało do zakończenia egzaminu i zwraca uwagę na konieczność zakończenia drukowania w tym czasie przez wszystkich zdających,
- w przypadku, gdy ze względów technicznych nie wszyscy zdający zdążyli wydrukować dokumentację z wykonania zadania przed upływem czasu egzaminu, można wydrukować ich rezultaty po zakończeniu egzaminu, wszyscy zdający pozostają na swoich stanowiskach i oczekują na wydruki, w tym czasie zdającym nie wolno wykonywać innych czynności związanych z egzaminem.

c. Po zakończeniu egzaminu

- jeżeli zdający wydrukował kilka wersji danego dokumentu, należy dopilnować aby zaznaczył, które z nich to brudnopisy,
- podczas odbierania od zdających arkuszy egzaminacyjnych wraz z wydrukami, przewodniczący ZN sprawdza zgodność numeru PESEL na wydrukach z numerem PESEL zdającego na arkuszu egzaminacyjnym oraz w tabeli na ostatniej stronie odbieranego arkusza w miejscu oznaczonym „Wypełnia Przewodniczący ZN” wpisuje liczbę wydrukowanych kartek dołączanych przez zdającego do tego arkusza oraz składa czytelny podpis,
- w obecności zdających lub wyłonionego spośród nich co najmniej jednego przedstawiciela i pod nadzorem przewodniczącego, członkowie ZN porządkują i kompletują arkusze zdających z załączonymi wydrukami, a następnie pakują do bezpiecznej koperty,
- przed opuszczeniem sali przewodniczący ZN nadzoruje usunięcie efektów prac zdających ze wszystkich komputerów w sali oraz z nośników USB (jeżeli były wykorzystywane w czasie egzaminu).

2. Procedura zapisu na płycie rezultatów w formie elektronicznej

a. Przed rozpoczęciem egzaminu

- przewodniczący ZN jest zobowiązany zapoznać zdających z instrukcją zapisu rezultatów z wykonania zadania na płycie CD/DVD, poinformować zdających o konieczności samodzielnego wykonania nagrania, a następnie dokładnego sprawdzenia poprawności nagrania płyt CD/DVD, w tym dodatkowo na odrębnym, przygotowanym w tym celu stanowisku,
- po rozdaniu przez ZN arkuszy egzaminacyjnych i zapoznaniu się przez zdających z treścią strony tytułowej, przewodniczący ZN informuje zdających o tym, że na ostatniej stronie arkusza egzaminacyjnego jest zamieszczona tabela do uzupełnienia przez zdającego oraz przez przewodniczącego ZN, dotycząca dołączanej do arkusza płyty z nagraniem (potwierdzenie sprawdzenia jakości nagrania),
- przewodniczący ZN przypomina również o konieczności opisanie przez zdającego swoim numerem PESEL płyty dołączanej do arkusza.

b. W czasie egzaminu

- zgodnie z informacją zamieszczoną w treści zadania zdający po zakończeniu pracy nagrywa płytę CD/DVD z rezultatami wykonania zadania, sprawdza jakość nagrania na swoim stanowisku, a następnie przez podniesienie ręki zgłasza gotowość do sprawdzenia nagranej płyty CD/DVD na dodatkowym stanowisku,
- w przypadku jednoczesnego zgłoszenia gotowości do sprawdzania przez kilku zdających, kolejność ustala przewodniczący ZN lub wyznaczony członek ZN,
- po uzyskaniu zgodny przewodniczącego ZN lub wyznaczonego członka ZN zdający z nagraniem płytą podchodzi do stanowiska i sprawdza jakość nagrania poprzez otwarcie każdego folderu nagranych na płycie,
- w przypadku poprawnego nagrania płyty zdający opisuje płytę swoim numerem PESEL, wkłada do pudełka (innego opakowania ochronnego) i pozostawia na stanowisku egzaminacyjnym,
- zdający ma możliwość ponownego nagrania płyty CD/DVD i sprawdzenia jakości nagrania w przypadku negatywnego wyniku pierwszej próby,

- w przypadku, gdy ze względów technicznych nie wszyscy zdający zdążyli nagrać i/lub sprawdzić poprawność nagrania przed upływem czasu egzaminu, można kontynuować nagranie i/lub sprawdzanie po zakończeniu egzaminu, wszyscy zdający pozostają wówczas na swoich stanowiskach i oczekują na zakończenie czynności związanych z nagraniem i/lub sprawdzeniem nagrania przez wszystkich zdających, w tym czasie zdającym nie wolno wykonywać innych czynności związanych z egzaminem.

c. Po zakończeniu egzaminu

- podczas odbierania od zdających arkuszy egzaminacyjnych wraz z płytami, przewodniczący ZN sprawdza zgodność numeru PESEL na płycie z numerem PESEL zdającego na arkuszu egzaminacyjnym oraz w tabeli na ostatniej stronie odbieranego arkusza w miejscu oznaczonym „Wypełnia Przewodniczący ZN” składa czytelny podpis, jeżeli płyta została dołączona do arkusza,
- w obecności zdających lub wyłonionego spośród nich co najmniej jednego przedstawiciela i pod nadzorem przewodniczącego, członkowie ZN porządkują i kompletują arkusze egzaminacyjne wraz z płytami, a następnie pakują je do bezpiecznej koperty,
- przed opuszczeniem sali przewodniczący ZN nadzoruje usunięcie efektów prac zdających ze wszystkich komputerów w sali oraz z innych urządzeń (sprzętu), np. z aparatów fotograficznych, kart pamięci, innych nośników danych (jeżeli były wykorzystywane w czasie egzaminu).

3. Procedura postępowania w czasie części praktycznej egzaminu, gdy rezultaty z wykonania danego zadania egzaminacyjnego obejmują zarówno rezultaty w formie dokumentacji – drukowane przez zdającego, jak i rezultaty w formie elektronicznej – zapisywane na płycie CD/DVD

- a. Przewodniczący ZN **przed egzaminem** zapoznaje zdających z procedurą drukowania i z procedurą zapisu rezultatów w formie elektronicznej na płycie CD/DVD.
- b. **W czasie egzaminu** nadzoruje stosowanie przez zdających obu procedur.
- c. **Po zakończeniu egzaminu**, zgodnie z procedurą drukowania i procedurą zapisywania rezultatów na płycie CD/DVD sprawdza liczbę wydruków oraz zgodność numeru PESEL na wydrukach i na płycie CD/DVD z numerem PESEL zdającego na arkuszu.

4.6.6 Szczegółowa procedura organizacji części pisemnej i części praktycznej egzaminu (model d) w sytuacji, gdy zdający przystępują do danej części egzaminu z zakresu dwóch lub więcej kwalifikacji, dla których została ustalona ta sama godzina rozpoczęcia egzaminu

Przygotowanie egzaminów

Przygotowanie i przeprowadzenie części pisemnej oraz części praktycznej egzaminu o modelu d dla zdających, którzy muszą przystąpić o tej samej godzinie do danej części egzaminu z zakresu dwóch lub więcej kwalifikacji nie może naruszać wymagań dla przebiegu danej części egzaminu, zgodnie z zapisami rozdziału 4. **Informacji o sposobie organizacji i przeprowadzania egzaminu** [...] z uwzględnieniem specyficznych warunków organizacyjnych egzaminu, w tym w szczególności w zakresie:

1. Zapewnienia dla wszystkich zdających w danej sali wymaganych dla danej części egzaminu warunków, a w szczególności zapewnienie:
 - niezakłócania pracy zdających daną część egzaminu
 - rozpoczęcia danego egzaminu w ustalonym czasie i wymaganego dla każdej kwalifikacji, z zakresu której zdający przystępują do egzaminu w tej sali czasu trwania danej części egzaminu (w protokole może być zapisany różny od innych zdających czas rozpoczęcia

- pracy danego zdającego z arkuszem dla danej kwalifikacji i z tym związany czas oddania karty odpowiedzi/ arkusza z kartą oceny i rezultatami)
- samodzielności pracy każdego zdającego w czasie egzaminu, w tym w czasie przerwy między egzaminami, tj. braku możliwości kontaktu zdających w czasie egzaminu z innymi zdającymi i osobami trzecimi, w szczególności w sytuacji konieczności opuszczenia sali przez zdającego
 - stałej obecności w czasie egzaminu w sali wszystkich członków zespołu nadzorującego przebieg egzaminu – do zakończenia pracy zdających ze wszystkimi arkuszami, a w czasie przerwy – przynajmniej jednego członka ZN
2. Przeprowadzenia szkolenia ZN w zakresie przygotowania i przeprowadzenia tego egzaminu, w tym również sporządzania dokumentacji egzaminacyjnej i znajomości zasad przeprowadzania danej części egzaminu przez zespół nadzorujący egzamin w danej sali
 3. Przygotowania i przekazania przez przewodniczącego zespołu egzaminacyjnego (PZE) przewodniczącemu zespołu nadzorującego (PZN) kompletu dokumentacji i pakietów egzaminacyjnych zapewniających przeprowadzenie egzaminu w danej sali dla wszystkich zdających
 4. Poinformowania zdających, których to dotyczy, o przebiegu egzaminu i odebranie od nich oświadczenia, że przyjmują do wiadomości zastosowaną organizację danej części egzaminu (odręczne oświadczenie i podpisy na odwrocie wykazu zdających).

Przebieg egzaminów

1. Czynności organizacyjne związane ze sprawdzeniem tożsamości zdających, losowaniem numerów stanowisk przez zdających oraz rozdaniem odpowiednio arkuszy egzaminacyjnych z kartami odpowiedzi, oznaczeniem i zakodowaniem kart odpowiedzi lub rozdaniem arkuszy egzaminacyjnych z kartami oceny, oznaczeniem i zakodowaniem arkuszy i kart oceny do egzaminu z pierwszej kwalifikacji powinny przebiegać zgodnie z opisem zawartym w rozdziale 4. **Informacji o sposobie organizacji i przeprowadzania egzaminu** [...] dotyczącym przeprowadzania danej części egzaminu i wytycznymi OKE przedstawionymi w materiałach szkoleniowych.
2. Członek zespołu nadzorującego wyznaczony przez przewodniczącego zespołu nadzorującego wręcza zdającemu jeden arkusz egzaminacyjny z jedną kartą odpowiedzi/arkusz egzaminacyjny z kartą oceny oraz jedną naklejkę z numerem PESEL zdającego i kodem kwalifikacji, z której zdaje pierwszy egzamin.
3. Po zakodowaniu odpowiednio karty odpowiedzi/ oznaczeniu arkusza egzaminacyjnego i karty oceny zdający rozpoczyna pracę z arkuszem zgodnie z ogólnymi zasadami przebiegu danej części egzaminu.
4. Po zakończeniu egzaminu przez wszystkich zdających w sali lub po upływie czasu przeznaczanego na egzamin, zdający przystępujący do egzaminu tylko z jednej kwalifikacji opuszczają salę, natomiast zdający przystępujący do kolejnego egzaminu pozostają w sali.
5. Zespół nadzorujący sporządza dokumentację przebiegu zakońzonego egzaminu i odpowiednio dla części egzaminu pakuje oddzielnie dla każdej kwalifikacji do bezpiecznych kopert karty odpowiedzi lub karty oceny z arkuszami i rezultatami wykonania zadań przez zdających. Koperty zakleja w obecności członków zespołu nadzorującego i co najmniej jednego przedstawiciela zdających
6. Zdającym przystępującym do kolejnego egzaminu przysługuje 10-minutowa przerwa. W tym czasie nie powinni opuszczać sali egzaminacyjnej i nie mogą kontaktować się z osobami z zewnątrz. Wyjście z sali zdającego podczas przerwy może się odbyć wyłącznie na takich samych zasadach, jak podczas egzaminu.
7. W czasie przerwy pomiędzy egzaminami w sali egzaminacyjnej musi być obecny co najmniej jeden członek zespołu nadzorującego.

8. Po zakończeniu 10-minutowej przerwy lub po zgłoszeniu przez wszystkich pozostających w sali zdających gotowości przystąpienia do kolejnego egzaminu, zespół nadzorujący rozdaje każdemu zdającemu kolejny odpowiednio arkusz egzaminacyjny z kartą odpowiedzi lub arkusz egzaminacyjny z kartą oceny i odpowiednią naklejkę z numerem PESEL i kodem kwalifikacji, z której zdaje kolejny egzamin.
9. Po zakodowaniu odpowiednio karty odpowiedzi lub oznakowaniu i zakodowaniu arkusza egzaminacyjnego i karty oceny zdający rozpoczyna pracę z arkuszem zgodnie z ogólnymi zasadami przebiegu danej części egzaminu.
10. Zespół nadzorujący sporządza dokumentację przebiegu zakończonego egzaminu i odpowiednio dla części egzaminu pakuje oddzielnie dla każdej kwalifikacji do bezpiecznych kopert karty odpowiedzi lub karty oceny z arkuszami i rezultatami wykonania zadań przez zdających. Koperty zakleja w obecności członków zespołu nadzorującego i co najmniej jednego przedstawiciela zdających.
11. Jeżeli zdający przystępuje do egzaminu z trzeciej kwalifikacji należy postępować zgodnie z opisem w punktach 4-10.

Dokumentacja z przebiegu kolejnych egzaminów

Przygotowanie dokumentacji z przebiegu kolejnych egzaminów powinno przebiegać zgodnie z wymaganiami **Informacji o sposobie organizacji i przeprowadzania egzaminu** [...] oraz wytycznymi danej OKE.

Dodatkowe uwagi dotyczące zdających, którzy przystępują do danej części egzaminu z zakresu kilku kwalifikacji, dla których została ustalona ta sama godzina rozpoczęcia egzaminu

1. W jednej sali egzaminacyjnej mogą znajdować się zdający, którzy przystępują do egzaminu z jednej lub kilku kwalifikacji, dla których jest wyznaczona ta sama godzina rozpoczęcia danej części egzaminu.
 2. Wszyscy zdający bez względu na liczbę egzaminów, do których przystępują rozpoczynają egzamin o godzinie ustalonej w **Informacji o sposobie organizacji i przeprowadzania egzaminu** [...] dla danej kwalifikacji i części oraz do zakończenia rozwiązywania zadań/ wykonywania zadań zawartych w arkuszach egzaminacyjnych pozostają w sali pod nadzorem zespołu nadzorującego przebieg danej części egzaminu.
 3. Zdający przystępujący do egzaminu z kilku kwalifikacji zdają kolejno poszczególne egzaminy, tzn. na stanowisku egzaminacyjnym otrzymują każdorazowo od zespołu nadzorującego pakiet egzaminacyjny z jednej kwalifikacji: arkusz egzaminacyjny z kartą odpowiedzi lub arkusz egzaminacyjny z kartą oceny i po zakończeniu rozwiązywania zadań (wykonania zadania) z danego arkusza, oddają odpowiednio zakodowaną kartę odpowiedzi lub arkusz egzaminacyjny z kartą oceny, a kolejny pakiet do następnego egzaminu otrzymują po 10-minutowej przerwie.
 2. Zdający przystępujący do egzaminu z kilku kwalifikacji jako pierwszy zdaje egzamin z tej kwalifikacji, z której w danej sali jest większość zdających.
 3. Jeśli zdający przystępuje do egzaminu z kilku kwalifikacji – innych niż pozostali zdający w sali, to o kolejności egzaminów decyduje przewodniczący zespołu nadzorującego przebieg danej części egzaminu w Sali.
- 4.6.7 Instrukcja przygotowania i przebiegu części praktycznej egzaminu potwierdzającego kwalifikacje w zawodzie, przeprowadzanego dla zdających korzystających z komputera jako sposobu dostosowania warunków egzaminu do potrzeb zdającego ze specjalnymi potrzebami edukacyjnymi**

Zdający korzysta z komputera wyłącznie w przypadku, gdy taki sposób dostosowania został mu wskazany w pisemnej informacji dyrektora szkoły lub dyrektora OKE dotyczącej dostosowania warunków i formy przeprowadzania egzaminu potwierdzającego kwalifikacje w zawodzie, w przypadku zastosowania arkusza dostosowanego w formie pliku tekstowego MS Word z plikiem PDF, lub w przypadku korzystania z wersji elektronicznej arkusza standardowego wgranego na pulpit komputera, do sporządzenia wskazanych w treści zadania egzaminacyjnego rezultatów w formie dokumentacji (pracy egzaminacyjnej) podczas części praktycznej egzaminu, w której komputer nie jest elementem wyposażenia stanowiska egzaminacyjnego ustalonego przez CKE.

Przebieg części praktycznej egzaminu z wykorzystaniem arkusza dostosowanego musi się odbyć zgodnie z opisem zawartym w Rozdziale 4.3, 4.4 lub 4.5. niniejszej *Informacji* z wyjątkiem poniżej doprecyzowanych działań związanych z przygotowaniem i przeprowadzeniem egzaminu wynikających ze specyfiki arkusza dostosowanego, w tym związanych z wykorzystaniem przez zdającego w czasie egzaminu komputera.

Działania związane z przygotowaniem egzaminu

1. Część praktyczna egzaminu dla zdającego korzystającego z arkusza dostosowanego w formie pliku tekstowego MS WORD i PDF lub z wersji elektronicznej arkusza standardowego jest przeprowadzana z wykorzystaniem komputera jako sposobu dostosowania warunków i formy przeprowadzania egzaminu w oddzielnej sali egzaminacyjnej.
2. Zdający ma do swojej wyłącznej dyspozycji autonomiczny (lub pracujący jako autonomiczny) komputer połączony z drukarką oraz papier do drukarki. Komputer posiada oprogramowanie umożliwiające zdającemu pisanie tekstu w języku polskim.
3. Na pulpicie komputera nie mogą znajdować się inne pliki, które mogą zakłócać poprawną pracę zdającego z arkuszem egzaminacyjnym.
4. Zdający niewidomy lub słabowidzący może korzystać dodatkowo ze specjalistycznego oprogramowania i urządzeń dostosowanych do jego dysfunkcji.
5. Wyznaczona przez PZE osoba przygotowująca komputer dla zdającego powinna:
 - a. wyłączyć dostęp komputera do Internetu;
 - b. zaplanować sposób postępowania w przypadku awarii sprzętu, np. zapewnić drugi komputer, wymienny dysk; przyjęte rozwiązania zależą od wyposażenia szkoły (pracowni komputerowej)
6. Przekazanie arkusza i materiałów egzaminacyjnych do ośrodka egzaminacyjnego odbywa się w sposób ustalony przez Centralną Komisję Egzaminacyjną. Informację o terminie i sposobie dystrybucji przekazuje OE właściwa OKE. Wraz z arkuszem standardowym w wersji elektronicznej lub arkuszem dostosowanym w formie pliku tekstowego MS WORD i pliku PDF (na płycie CD) jest dostarczana do ośrodka egzaminacyjnego karta oceny z kopertą bezpieczną do zapakowania po egzaminie arkusza wraz z wydrukowanymi rezultatami wykonania zadania w postaci dokumentacji, zgodnie z harmonogramem dostaw ustalonym dla dystrybucji arkuszy na część praktyczną egzaminu, stosownie do modelu części praktycznej egzaminu – d, dk, w lub wk.
7. PZE lub osoba wyznaczona do przygotowania i nadzorowania pracy stanowiska egzaminacyjnego zdającego (komputera i drukarki) zapisuje pobrane pliki na pulpicie komputera o godzinie wyznaczonej na rozpoczęcie danego egzaminu.

Działania w dniu egzaminu na około 30 minut przed egzaminem

1. Zespół nadzorujący do czasu rozpoczęcia egzaminu wykonuje wszystkie czynności organizacyjne zgodnie z Rozdziałem 4.3, 4.4 lub 4.5 *Informacji*.
2. Przewodniczący ZN informuje zdającego, o warunkach i formie dostosowania i sposobie postępowania z arkuszem egzaminacyjnym oraz sposobie wykonywania zadania i o przebiegu egzaminu, w szczególności o tym, że:
 - a. na pulpicie komputera został zdającemu udostępniony arkusz dostosowany w wersji elektronicznej w formie plików tekstowych MS Word i PDF lub arkusz standardowy w wersji elektronicznej;

- b. zdający będzie pisał pracę egzaminacyjną na komputerze, to znaczy w pliku MS Word lub w wersji elektronicznej arkusza standardowego będzie sporządzał (zapisywał) kolejne rezultaty wskazane w treści zadania;
 - c. zdający, jeżeli uzna to za konieczne, może tylko część pracy egzaminacyjnej (rezultatów) sporządzać na komputerze, a część pracy może zapisać ręcznie w arkuszu egzaminacyjnym;
 - d. po zakończeniu wykonywania zadania zdający powinien zapisać plik na komputerze i wydrukować arkusz z pracą egzaminacyjną;
 - e. wydruk komputerowy powinien zostać oznakowany zgodnie z wymaganiami dla oznakowania arkusza: w wyznaczonym miejscu umieszczona naklejka z kodem i zapisany numer PESEL, dodatkowo na każdej stronie wydruku komputerowego powinien znajdować się numer PESEL i numer strony;
 - f. na wydrukach komputerowych nie można zamieszczać danych pozwalających na bezpośrednią identyfikację zdającego (nazwisko, imię) lub szkoły (nazwa, adres szkoły);
 - g. wszelkie problemy związane z działaniem komputera lub drukarki należy zgłosić zespołowi nadzorującemu.
3. Przewodniczący ZN lub osoba wyznaczona do przygotowania stanowiska dodatkowo instruuje zdającego w zakresie bezpiecznej pracy przy komputerze.

Działania w czasie i po zakończeniu egzaminu

1. Punktualnie o godzinie rozpoczęcia egzaminu zdający otrzymuje kartę oceny i otwiera pliki z arkuszem egzaminacyjnym w obecności zespołu nadzorującego.
2. Karta oceny jest opisywana oraz oznakowana przez zdającego zgodnie z wymogami: naklejką przygotowaną przez OKE, numerem PESEL, numerem zadania i numerem stanowiska. Zdający sprawdza kompletność i czytelność arkusza egzaminacyjnego w wersji elektronicznej. Zapoznaje się z instrukcją na jego pierwszej stronie.
3. Po zakończeniu czynności organizacyjnych zdający ma czas 10 minut na zapoznanie się z treścią zadania i ze stanowiskiem. Po tym czasie rozpoczyna się egzamin (czas pracy zdającego) – PZN zapisuje na tablicy czas rozpoczęcia i zakończenia egzaminu przez zdającego.
4. Po zakończeniu pracy zdający drukuje arkusz ze swoją pracą egzaminacyjną, oznakowuje każdą kartkę naklejkami/ numerem PESEL i przekazuje zespołowi nadzorującemu arkusz egzaminacyjny z dołączonymi wydrukami. Ewentualne wydruki błędne zdający powinien przekreślić, opisać jako brudnopis i również dołączyć do pracy.
5. Przewodniczący ZN przelicza wszystkie kartki wydruku (razem z błędnymi) i na pierwszej stronie arkusza egzaminacyjnego umieszcza informację o liczbie dołączonych do arkusza kartek wydruku oraz adnotację „Praca egzaminacyjna znajduje się na wydruku komputerowym” lub „Praca egzaminacyjna znajduje się w arkuszu i na wydruku komputerowym”.
6. Czynności sporządzania dokumentacji, pakowania arkusza egzaminacyjnego z pracą egzaminacyjną i kartą oceny zdającego do koperty bezpiecznej oraz przekazania materiałów PZE są przeprowadzane zgodnie z Rozdziałem 4.2. 4.3, 4.4 lub 4.5.
7. Po zakończeniu egzaminu PZN usuwa trwale z pulpitu komputera, na którym pracował zdający, pliki z pracą zdającego i arkuszem egzaminacyjnym.

4.6.8 Instrukcja przeprowadzania egzaminu potwierdzającego kwalifikacje w zawodzie dla zdających korzystających z pomocy osoby wspomagającej

1. Zdający może korzystać z pomocy osoby wspomagającej w czytaniu i/lub pisaniu, jeśli taki sposób dostosowania został mu wskazany w pisemnej informacji dyrektora szkoły/placówki/centrum lub dyrektora OKE dotyczącej sposobu dostosowania warunków lub formy przeprowadzania egzaminu potwierdzającego kwalifikacje w zawodzie do specyficznych potrzeb zdającego.

2. Zdający i osoba wspomagająca powinni być wdrożeni do takiej formy współpracy i sprawnie się porozumiewać. Jeśli dysfunkcja zdającego jest sprzężona z wadą wymowy, konieczne jest, aby do wspomaganie w pisaniu został wyznaczony nauczyciel, członek zespołu nadzorującego, który dokładnie rozumie wypowiedź zdającego.
3. Egzamin potwierdzający kwalifikacje w zawodzie dla osoby korzystającej z pomocy osoby wspomagającej w czytaniu i/lub pisaniu musi odbywać się w oddzielnej sali.
4. Arkusze egzaminacyjne otrzymują zdający i osoba wspomagająca. Arkusz egzaminacyjny dla osoby wspomagającej musi być zamówiony. Nie wykonuje się kserokopii arkuszy. W przypadku braku arkusza egzaminacyjnego dla osoby wspomagającej, przewodniczący zespołu nadzorującego (PZN) kontaktuje się z przewodniczącym zespołu egzaminacyjnego (PZE), który uzgadnia sposób postępowania z dyrektorem OKE. Informacja o tym zdarzeniu powinna być odnotowana w protokole przebiegu egzaminu.
5. Jeżeli zdający korzysta z pomocy osoby wspomagającej przebieg egzaminu musi być rejestrowany w formie jednego pliku audio, zgodnie z następującymi zasadami:
 - należy przygotować sprzęt umożliwiający nagranie przebiegu całej pracy z arkuszem egzaminacyjnym, sprawdzić jego działanie oraz zaplanować sposób postępowania w przypadku wystąpienia awarii, np. przygotować zapasowe urządzenie nagrywające;
 - przebieg egzaminu musi być utrwalony w formie jednego pliku audio bez zatrzymania nagrywania w trakcie egzaminu;
 - jakość nagrania nie może budzić wątpliwości co do przebiegu egzaminu; niepełne, i/lub niezrozumiałe nagranie może być podstawą do unieważnienia egzaminu;
 - nie dopuszcza się możliwości rejestracji przebiegu pracy z arkuszem egzaminacyjnym z zastosowaniem dyktafonu stanowiącym część oprogramowania telefonu komórkowego;
 - plik audio należy zapisać na płycie CD lub DVD lub na przenośnej pamięci USB w celu jego późniejszego odtworzenia
 - na płycie CD lub DVD lub na przenośnej pamięci USB należy umieścić nr PESEL zdającego oraz oznaczenie arkusza egzaminacyjnego i nr zadania
6. Przed rozpoczęciem egzaminu z udziałem osoby wspomagającej należy poinformować zdającego, że:
 - egzamin jest nagrywany;
 - tekst będzie odczytywany na jego polecenie, w każdej chwili może poprosić o powtórne przeczytanie dowolnego fragmentu tekstu z arkusza egzaminacyjnego (dotyczy przypadku, gdy zdający korzysta z pomocy osoby wspomagającej w czytaniu);
 - osoba wspomagająca będzie zapisywać odpowiedzi w określonym przez zdającego miejscu arkusza egzaminacyjnego, dlatego powinien precyzyjnie określić co i gdzie osoba wspomagająca powinna wpisać (dotyczy przypadku, gdy zdający korzysta z pomocy osoby wspomagającej w pisaniu).
7. Przed rozpoczęciem pracy z arkuszem egzaminacyjnym osoba wspomagająca zapoznaje zdającego z instrukcją na pierwszej stronie arkusza. Osoba wspomagająca oraz zdający wspólnie ustalają zasady komunikowania się i pracy. Po otwarciu arkuszy osoba wspomagająca sprawdza, czy ma tę samą wersję arkusza, co zdający. Jeżeli nauczyciel wspomagający ma inną wersję arkusza, zgłasza ten fakt przewodniczącemu zespołu nadzorującego (PZN), który powiadamia przewodniczącego zespołu egzaminacyjnego (PZE). PZE kontaktuje się z OKE, aby ustalić sposób postępowania.
8. Osoba wspomagająca nie może udzielać zdającemu wyjaśnień dotyczących zadań. W przypadku zdających z afazją nauczyciel wspomagający może udzielać dodatkowych wyjaśnień dotyczących poleceń do zadań oraz instrukcji dla zdającego.
9. Arkusze zdającego i osoby wspomagającej należy w ten sam sposób zakodować i odpowiednio opisać na pierwszej stronie: „arkusz zdającego” i „arkusz osoby wspomagającej” w pisaniu / w czytaniu / w pisaniu i czytaniu”. Jeżeli odpowiedzi/rozwiązanie

- zdającego są zapisywane na kartkach dołączonych do czarnodruku, na górze każdej kartki z odpowiedziami należy napisać odręcznie dane zdającego, tzn. kod OE, numer PESEL zdającego, a w przypadku braku numeru PESEL – serię i numer paszportu lub innego dokumentu potwierdzającego tożsamość (można również przykleić naklejkę przygotowaną przez OKE). Na żadnych materiałach egzaminacyjnych (na arkuszu, na kartkach) nie można zamieszczać danych pozwalających na bezpośrednie zidentyfikowanie zdającego (nazwiska lub imienia) lub szkoły (nazwy lub adresu szkoły, pieczęci szkoły) ani dołączać do nich opinii, orzeczeń, zaświadczeń.
10. Osoba wspomagająca może wykonać za zdającego wszystkie czynności związane z kodowaniem arkusza egzaminacyjnego/karty odpowiedzi/karty oceny.
 11. W przypadku zdających korzystających z pomocy osoby wspomagającej w czytaniu i/lub pisaniu, nauczyciel ten odczytuje cały arkusz lub czyta go sukcesywnie i czeka na sygnał zdającego, że jest on gotowy do dyktowania odpowiedzi. Zdający sam decyduje, w jakiej kolejności rozwiązuje zadania zamknięte z arkusza do części pisemnej/wykonuje polecenia zapisane w arkuszu egzaminacyjnym do części praktycznej.
 12. Odczytywanie zadań i zapisywanie odpowiedzi wlicza się do czasu egzaminu przedłużonego zgodnie z zasadami przewidzianymi w Tabeli 1 – Komunikatu dyrektora CKE w sprawie szczegółowych sposobów dostosowania warunków i form przeprowadzania egzaminu potwierdzającego kwalifikacje w zawodzie.
 13. Zdający sam decyduje w jakiej kolejności rozwiązuje zadania z testu pisemnego/ wykonuje polecenia/ rozwiązuje zadanie w części praktycznej egzaminu.
 14. Pomoc osoby wspomagającej ogranicza się wyłącznie do odczytania treści zadań i/lub zapisania odpowiedzi zdającego we wskazanym przez niego miejscu arkusza egzaminacyjnego. Osoba wspomagająca w szczególności nie może:
 - wykonywać za zdającego zadań egzaminacyjnych, nawet w przypadku stosowania się do zaleceń przekazywanych przez zdającego;
 - naprowadzać zdającego na rozwiązanie, udzielać wskazówek dotyczących rozwiązania zadań;
 - przy zapisywaniu odpowiedzi podejmować za zdającego decyzji, w którym miejscu arkusza egzaminacyjnego umieścić podaną przez zdającego informację;
 - podczas zapisywania zmieniać odpowiedź zdającego lub zapisywać ją innymi słowami.
 15. Jeżeli konieczne będzie wykonanie rysunków w części praktycznej egzaminu, zdający musi wykonać rysunki samodzielnie.
 16. Jeśli zdający samodzielnie zapisze rozwiązania fragmentów zadania (wykonuje to w swoim arkuszu egzaminacyjnym), np. wykona rysunki, wypełni tabelę, w nagłówku pierwszej strony arkusza egzaminacyjnego zdającego należy dodatkowo zapisać adnotację, np. „część pracy egzaminacyjnej zdający zapisał samodzielnie”.
 17. W ramach obowiązującego czasu trwania egzaminu zdający może poprosić o przeczytanie zapisanego rozwiązania w całości lub we fragmentach w celu naniesienia poprawek.
 18. Po zakończeniu części pisemnej/części praktycznej przewodniczący zespołu nadzorującego (PZN) sprawdza, czy arkusz egzaminacyjny i karta odpowiedzi/ arkusz egzaminacyjny i karta oceny są prawidłowo zakodowane i opisane, pakuje do jednej koperty: materiały zdającego z egzaminu razem z zabezpieczoną w bąbelkowej kopercie/pudełku ochronnym płytą CD lub DVD lub z przenośną pamięcią USB z nagraniem oraz arkusz nauczyciela wspomagającego, opisuje kopertę zgodnie z przyjętymi zasadami. Na kopercie należy zamieścić informację o liczbie dołączonych nośników (CD lub DVD lub USB) i przekazać wszystkie materiały egzaminacyjne przewodniczącemu zespołu egzaminacyjnego (PZE).

4.7 Zadania egzaminatora oraz osoby przygotowującej stanowiska egzaminacyjne i zapewniającej prawidłowe funkcjonowanie maszyn/urządzeń/sprzętu komputerowego

4.7.1 Zadania egzaminatora – część praktyczna egzaminu o modelu w i wk

a. Przed egzaminem egzaminator:

- uczestniczy w spotkaniu szkoleniowym przeprowadzanym przez przewodniczącego ZE w zakresie postępowania z materiałami egzaminacyjnymi oraz ochrony danych osobowych i składa odpowiednie oświadczenie (Załącznik 5b),
- zapoznaje się z miejscem egzaminu, salą egzaminacyjną i wyposażeniem indywidualnych stanowisk egzaminacyjnych, z organizacją egzaminu w ośrodku egzaminacyjnym oraz z organizacją pracy zespołu nadzorującego egzaminu.

b. W dniu egzaminu egzaminator:

- zgłasza się do PZE najpóźniej na 1 godzinę przed wyznaczonym czasem rozpoczęcia egzaminu,
- ustala z PZE zasady postępowania w przypadku wystąpienia sytuacji szczególnych, w tym zasady kontaktu z PZE w trakcie egzaminu,
- przekazane przez CKE) i wraz z osobą przygotowującą stanowiska egzaminacyjne sprawdza przygotowane wyposażenie sali i stanowisk egzaminacyjnych, szczególnie uwzględnia przy tym zgodność przygotowania Sali i stanowisk egzaminacyjnych ze wskazaniami i wytycznymi CKE,
- zajmuje wyznaczone w sali egzaminacyjnej przygotowane dla egzaminatora miejsce,
- sprawdza, czy usytuowanie miejsca umożliwia obserwację i ocenę przebiegu wykonania zadania przez wszystkich zdających, jeżeli wystąpi potrzeba w trakcie oceny zmienia je,
- może przeprowadzić instruktaż stanowiskowy.

c. W trakcie egzaminu:

- o wyznaczonej godzinie rozpoczęcia egzaminu odbiera od przewodniczącego ZN zasady oceniania, sprawdza, czy ich zabezpieczenia nie zostały naruszone w sposób umożliwiający nieuprawnione ujawnienie,
- sprawdza, czy zasady oceniania są kompletne i czytelne oraz czy nie zawierają braków i uszkodzeń,
- zapoznaje się z treścią zasad oceniania – w tym szczególnie zwraca uwagę na nazwy ocenianych rezultatów, występowanie oceny rezultatu pośredniego oraz na zakres obserwacji przebiegu egzaminu i zgodność kryteriów z wyposażeniem stanowisk,
- ustala z przewodniczącym ZN zasady organizacji oceny rezultatów pośrednich i przebiegu wykonania zadania – w przypadku, gdy w zasadach oceniania została przewidziana taka ocena,
- w przypadku stwierdzenia braków w zasadach oceniania lub niezgodności z wyposażeniem stanowisk – kontaktuje się z PZE,
- po zakończeniu czynności organizacyjnych zdających odbiera od przewodniczącego ZN oznakowane/wypełnione karty oceny wszystkich zdających w sali, sprawdza, czy karty oceny posiadają kompletne oznaczenia, w tym szczególnie numer PESEL, kod ośrodka i numer stanowiska,
- współpracuje z przewodniczącym ZN w zakresie organizacji oceny rezultatów pośrednich lub przebiegu wykonania zadania przez zdających,
- sprawdza poprawność techniczną przeniesienia wyników z zasad oceniania na karty oceny zdających, w przypadku ewentualnej pomyłki nanosi poprawki i parafuje je,
- kompletuje zasady oceniania i karty oceny, a następnie przekazuje je przewodniczącemu ZN.
- postępuje zgodnie z zasadami ochrony materiałów prawnie chronionych, nie udostępnia zasad oceniania innym osobom, również ich nie komentuje

- pracuje samodzielnie, nie rozmawia z PZN i ze zdającymi, w tym szczególnie na temat zadania i zasad oceniania, nie ujawnia pozostałym osobom zasad oceniania i wyników oceny
- nie może niszczyć lub wyrzucać niewykorzystanych materiałów (materiały te niezwłocznie przekazuje PZN),
- nie może zaglądać do arkuszy egzaminacyjnych zdających oraz arkuszy niewykorzystanych (osób nieobecnych),
- nie udziela zdającym żadnych wyjaśnień dotyczących zadań egzaminacyjnych, ani też nie dyskutuje i nie komentuje ich treści i zapisów oraz wykonywania zadania przez zdającego,
- nie opuszcza sali egzaminacyjnej,
- zgłasza przewodniczącemu ZN przypadki naruszania przez zdających przepisów bhp podczas wykonywania zadań.

d. Po zakończeniu egzaminu egzaminator:

- jest obecny przy pakowaniu arkuszy egzaminacyjnych, kart ocen i zasad oceniania do koperty bezpiecznej i zaklejaniu jej,
- podpisuje Protokół przebiegu części praktycznej egzaminu,
- wraz z przewodniczącym ZN uczestniczy w przekazaniu materiałów z egzaminu PZE.

4.7.2 Zadania osoby wyznaczonej przez PZE do przygotowania i obsługi stanowisk egzaminacyjnych do części praktycznej egzaminu o modelu dk, w i wk

1. Przewodniczący zespołu egzaminacyjnego wyznacza do przygotowania stanowisk egzaminacyjnych i zapewnienia prawidłowego funkcjonowania stanowisk komputerowych, specjalistycznego sprzętu oraz maszyn i urządzeń wykorzystywanych w czasie części praktycznej:
 - **osobę przygotowującą stanowiska egzaminacyjne** dla części praktycznej egzaminu w zakresie kwalifikacji, w których rezultatem końcowym wykonania zadania jest wyrób lub usługa (model w i wk);
 - **administratora (opiekuna)** pracowni komputerowej, w której będzie przeprowadzana część praktyczna egzaminu w zakresie kwalifikacji, dla których jedynym rezultatem wykonania zadania egzaminacyjnego jest dokumentacja, uzyskiwana przy użyciu komputera (model dk).

Osoba przygotowująca stanowiska egzaminacyjne i administrator (opiekun) pracowni nie wchodzi w skład ZN.

2. **Osobą przygotowującą stanowiska egzaminacyjne** może być nauczyciel lub osoba niebędąca nauczycielem, wskazana przez odpowiednio: dyrektora szkoły, placówki lub centrum, pracodawcę lub podmiot prowadzący kwalifikacyjny kurs zawodowy.

a. Osoba przygotowująca stanowiska egzaminacyjne przed egzaminem:

- bierze udział w szkoleniu z zakresu przeprowadzania części praktycznej egzaminu prowadzonym przez OKE (jeżeli zostanie zorganizowane) lub PZE oraz w szkoleniu w zakresie postępowania z materiałami egzaminacyjnymi oraz ochrony danych osobowych i podpisuje odpowiednie oświadczenie ([Załącznik 18](#)),
- przygotowuje wyposażenie stanowisk egzaminacyjnych / miejsca egzaminowania zgodnie ze specyfikacją wyposażenia ośrodka egzaminacyjnego ustaloną przez CKE dla części praktycznej egzaminu przeprowadzanej z zakresu danej kwalifikacji,
- odbiera od PZE materiały niezbędne do przygotowania stanowisk egzaminacyjnych do wykonania zadania, w tym Wskazania /Wytyczne CKE i odpowiada za ochronę informacji w nich zawartych,
- przygotowuje stanowiska komputerowe, maszyny, urządzenia i specjalistyczny sprzęt oraz surowce i materiały, zgodnie ze Wskazaniami/Wytycznymi CKE dla przygotowania stanowisk do wykonania zadania egzaminacyjnego,
- sprawdza wraz z egzaminatorem przygotowane wyposażenie sali i stanowisk egzaminacyjnych,

- zapewnia w sali egzaminacyjnej/miejscu egzaminowania wymagane do wykonania zadania egzaminacyjnego warunki bezpieczeństwa i higieny pracy;
 - może przeprowadzić instruktaż stanowiskowy dla zdających – na polecenie PZN.
 - b. Osoba przygotowująca stanowiska w czasie egzaminu może przebywać w sali w przypadkach szczególnych, w tym w celu usunięcia awarii sprzętu komputerowego, maszyn i urządzeń lub wykonania innych zadań, wynikających ze wskazań/wytycznych CKE dla danej kwalifikacji/danego zadania.
 - c. Osoba przygotowująca stanowiska egzaminacyjne w czasie wykonywania swych obowiązków w żaden sposób nie kontaktuje się indywidualnie ze zdającymi i nie współpracuje z nimi, jeżeli nie wynika to ze Wskazań/Wytycznych CKE dla danego egzaminu/zadania.
 - d. Po zakończeniu egzaminu na każdej zmianie, na polecenie przewodniczącego ZN, osoba przygotowująca stanowiska egzaminacyjne w obecności ZN usuwa ze stanowisk egzaminacyjnych pozostawione przez zdających rezultaty wykonania zadań stosując Instrukcje postępowania po części praktycznej z rezultatami z wykonania zadania egzaminacyjnego zawarte w rozdziale .4.8.
3. Administrator (opiekun) pracowni przed i po egzaminie postępuje zgodnie ze wskazaniami CKE ustalonymi dla części praktycznej egzaminu oraz zapisami dotyczącymi przygotowania i przebiegu części praktycznej egzaminu przeprowadzanej w danej kwalifikacji o modelu dk – rozdział 4.4. i 4.6.5 Informacji.
- Nauczyciele pełniący funkcję administratora (opiekuna) pracowni wykonują czynności związane z przygotowaniem stanowisk komputerowych w ramach czynności o których mowa w art. 42 ust. 2. Pkt 2 ustawy z dnia 26 stycznia 1982 r. – Karta nauczyciela.

4.8 Instrukcja postępowania po części praktycznej egzaminu przeprowadzanej w kwalifikacjach, w której do wykonania zadania egzaminacyjnego są wykorzystywane surowce i materiały (model w/wk)

- 1. Zasady ogólne postępowania z rezultatami wykonania zadania oraz z surowcami i materiałami zakupionymi zgodnie ze wskazania CKE w celu przeprowadzania części praktycznej egzaminu przez szkołę/ placówkę/ podmiot prowadzący kwalifikacyjny kurs zawodowy/ pracodawcę**
- a. Po zakończeniu oceniania przez egzaminatora rezultatów z części praktycznej egzaminu na danej zmianie przewodniczący zespołu nadzorującego część praktyczną egzaminu (PZN) poleca osobie przygotowującej stanowiska egzaminacyjne uporządkowanie stanowisk egzaminacyjnych i ich przygotowanie do kolejnej zmiany egzaminu – jeżeli jest przeprowadzana.
 - b. Osoba przygotowująca stanowiska egzaminacyjne usuwa ze stanowisk i utylizuje na bieżąco, po każdej zmianie, surowce/ półprodukty/wyroby i materiały używane podczas egzaminu oraz rezultaty wykonania zadania przez zdających, zgodnie ze specyfiką surowców/ materiałów, ewentualnie z uwzględnieniem regulaminów i procedur obowiązujących dla pracowni/ miejsca egzaminowania oraz obowiązujących zasad bezpieczeństwa i higieny pracy oraz ochrony środowiska; prace te nadzoruje PZN.
 - c. PZN na koniec danej zmiany egzaminu sprawdza, czy wszystkie surowce/ półprodukty/wyroby i materiały używane podczas egzaminu oraz rezultaty wykonania zadania przez zdających zostały usunięte ze stanowisk.
 - d. W miejscu przeprowadzania egzaminu nie gromadzi i nie przekazuje do OKE żadnych materiałów, będących w dyspozycji zdających podczas egzaminu, z wyjątkiem sytuacji opisanych w punkcie 2.
 - e. Pozostałe po egzaminie nadmiary zakupionych substancji/surowców/materiałów, które nie były używane do wykonania zadania przez zdających, powinny być (w zależności od specyfiki) zutylizowane lub wykorzystane do celów dydaktycznych, lub innych, zgodnie z zasadami postępowania obowiązującymi dla wszystkich materiałów będących w dyspozycji

szkoły/ placówki/ organizatora KKZ w czasie kształcenia lub w ramach swojej statutowej działalności.

2. Zasady postępowania z rezultatami wykonania zadania egzaminacyjne po zakończeniu części praktycznej egzaminu w kwalifikacji wyodrębnionej w zawodzie technik dentystyczny (Z.17)

a. rezultaty:

Po każdej zmianie egzaminu (po zakończonym procesie oceniania rezultatów przez egzaminatora), po uzyskaniu zgody przewodniczącego ZN i pod jego nadzorem, osoba przygotowująca stanowiska egzaminacyjne likwiduje rezultaty pracy zdających (modele gipsowe, na których pracowali zdający podczas egzaminu, niszczy mechanicznie - rozłukuje młotkiem i wrzuca do kosza na odpady, płyny i substancje utylizuje zgodnie z zasadami ich utylizacji, a opakowania i elementy nadające się do wykorzystania w przyszłości - pozbawione wszelkich elementów oznaczeń egzaminacyjnych i wszystkich innych etykiet, umyte, wysuszone, pakuje w zbiorczą kopertę oznaczoną „do wykorzystania” i dokłada do materiałów zabezpieczanych z danej zmiany).

b. materiały pozostałe po egzaminie i zapasowe zestawy:

- Po zakończeniu oceniania części praktycznej egzaminu przez egzaminatora na danej zmianie Przewodniczący ZN poleca osobie przygotowującej stanowiska zapakowanie wszystkich pozostałości materiałów stomatologicznych z indywidualnych pakietów zdających dostarczonych wraz z arkuszami jako tzw. Zestawy Materiałów Stomatologicznych (tak jak je otrzymali – w przypadku całkowitego wykorzystania niektórych materiałów - bez nich), przy czym:
 - materiały szybko psujące się należy zutilizować na bieżąco, po egzaminie,
 - nie należy pakować rezultatów zdającego z egzaminu, podlegających ocenie egzaminatora – po zakończeniu danej zmiany powinny być likwidowane przez osobę przygotowującą stanowiska w sposób opisany w pkt. a, bez możliwości przenoszenia do innego pomieszczenia.
- ZN gromadzi w opakowaniu zbiorczym z danej zmiany wszystkie pochodzące od zdających opisane wyżej materiały oraz nienaruszone zapasowe komplety, a także materiały oznaczone jako „do wykorzystania” wraz z kopią protokołu zabezpieczenia, okleja opakowanie zbiorcze, opieczętowuje podłużną pieczętką ośrodka egzaminacyjnego i zabezpiecza w miejscu uniemożliwiającym ich naruszenie, np. w metalowej szafie lub innym miejscu zapewniającym brak ingerencji osób postronnych; zabezpieczone materiały pozostają w ośrodku do dyspozycji OKE (nie są przekazywane do OKE bezpośrednio po egzaminie tylko w momencie wydania takiej dyspozycji ze strony OKE).
- Na opakowaniu zbiorczym powinny być zapisane: „ZABEZPIECZONE MATERIAŁY”, symbol kwalifikacji, nazwa zawodu, data egzaminu, zmiana, nazwa, kod egz. i adres ośrodka.
- ZN sporządza PROTOKÓŁ ZABEZPIECZENIA MATERIAŁÓW, zawierający:
 - dane ośrodka (nazwa, adres, kod egz. ośrodka),
 - symbol kwalifikacji, nazwę zawodu, kod arkusza;
 - liczbę zdających na danej zmianie,
 - liczbę otrzymanych kopert z materiałami („na wejściu”),
 - liczbę wszystkich zabezpieczanych kopert z materiałami, w tym nienaruszonych („na wyjściu”),
 - nazwiska i imiona Przewodniczącego oraz członków ZN obecnych przy zabezpieczeniu oraz osoby przygotowującej stanowiska egzaminacyjne, wraz z potwierdzającymi podpisami,
 - datę i godzinę zabezpieczenia materiałów,
 - informację o ewentualnym bieżącym zutilizowaniu materiałów i o liczbie zlikwidowanych modeli gipsowych czy innych rezultatów prac zdających, wzmiankę o dołożeniu koperty z zawartością „do wykorzystania”.

- Protokół zabezpieczenia materiałów powinien być sporządzony w 3 egzemplarzach: oryginał dla OKE – przekazywany wraz z arkuszami egzaminacyjnymi z danej zmiany; jedna kopia pozostaje w dokumentacji ZN, jedna kopia powinna być włożona do opakowania zbiorczego materiałów z danej zmiany.
- Wszystkie inne materiały (tzw. zbiorcze, na daną salę egzaminacyjną) nie wchodzące w skład materiałów zawartych w indywidualnym pakiecie dla zdającego, zostają w ośrodku do jego dyspozycji i wykorzystania po zakończonej sesji egzaminacyjnej wg uznania, pod warunkiem usunięcia etykiet informacyjnych związanych z egzaminem.
- Po upływie 2 tygodni od daty ogłoszenia wyników dotyczących danej sesji egzaminacyjnej, jeżeli OKE nie wyda innej dyspozycji, ośrodek postępuje z materiałami w sposób przewidziany dla ich likwidacji w ośrodku z uwzględnieniem właściwości składników stanowiących zabezpieczone materiały, zgodnie z przepisami bhp obowiązującymi w ośrodku lub wykorzystuje je wg uznania np. do celów dydaktycznych.

3. Zasady postępowania z rezultatami wykonania zadania egzaminacyjne po zakończeniu części praktycznej egzaminu w kwalifikacji wyodrębnionej w zawodzie technik farmaceutyczny (Z.19)

- a. Po zakończeniu oceniania części praktycznej egzaminu przez egzaminatora na danej zmianie Przewodniczący Zespołu Nadzorującego (PZN) poleca osobie przygotowującej stanowiska egzaminacyjne zapakowanie w przezroczystą kopertę opisaną numerem PESEL danego zdającego i nr zadania (dotyczy każdego zdającego, który ukończył egzamin na danej zmianie) wszystkich **pozostałości materiałów** farmaceutycznych z indywidualnego pakietu zdającego dostarczonego wraz z arkuszem jako tzw. Zestaw Materiałów Farmaceutycznych (tak jak to otrzymał - w przypadku całkowitego wykorzystania niektórych materiałów - bez nich), przy czym:
 - należy dopilnować, by zdający na początku egzaminu wpisał swój nr PESEL na kopercie z dostarczonymi materiałami i nr zadania,
 - materiały szybko psujące się zutilizować na bieżąco, po egzaminie.
 - nie pakować rezultatów zdającego z egzaminu, podlegających ocenie egzaminatora – te natychmiast po zakończeniu danej zmiany powinny być zutilizowane przez osobę przygotowującą stanowiska egzaminacyjne.
- b. ZN gromadzi w opakowaniu zbiorczym z danej zmiany wszystkie pochodzące od zdających koperty przezroczyste opisane nr PESEL z zawartością opisaną w p.lit. a, oraz nienaruszone zapasowe komplety, wraz z kopią protokołu zabezpieczenia, okleja opakowanie zbiorcze, opieczętowane podłużną pieczętką ośrodka egzaminacyjnego i zabezpiecza w miejscu uniemożliwiającym ich naruszenie, np. w metalowej szafie lub innym miejscu zapewniającym brak ingerencji osób postronnych; zabezpieczone materiały pozostają w ośrodku do dyspozycji OKE (nie są przekazywane do OKE bezpośrednio po egzaminie tylko w momencie wydania takiej dyspozycji ze strony OKE).
- c. Na opakowaniu zbiorczym powinny być zapisane: „ZABEZPIECZONE MATERIAŁY”, symbol kwalifikacji, nazwa zawodu, data egzaminu, zmiana, nazwa, kod egz. i adres ośrodka.
- d. ZN sporządza PROTOKÓŁ ZABEZPIECZENIA MATERIAŁÓW, zawierający:
 - dane ośrodka (nazwa, adres, kod egz. ośrodka),
 - symbol kwalifikacji, nazwę zawodu, kod arkusza;
 - liczbę zdających na danej zmianie,
 - liczbę otrzymanych kopert przezroczystych z materiałami („na wejściu”),
 - liczbę wszystkich zabezpieczanych kopert z materiałami, w tym nienaruszonych („na wyjściu”),
 - nazwiska i imiona Przewodniczącego oraz członków ZN obecnych przy zabezpieczaniu oraz osoby przygotowującej stanowiska wraz z potwierdzającymi podpisami,
 - datę i godzinę zabezpieczania materiałów,
 - informację o ewentualnym bieżącym zutilizowaniu materiałów.
- e. Protokół zabezpieczenia materiałów powinien być sporządzony w 3 egzemplarzach: oryginał dla OKE – przekazywany wraz z arkuszami egzaminacyjnymi z danej zmiany; jedna kopia

pozostaje w dokumentacji ZN, jedna kopia powinna być włożona do opakowania zbiorczego próbek z danej zmiany.

- f. Wszystkie inne materiały nie wchodzące w skład materiałów zawartych w kopercie z miejscem na PESEL, zostają w ośrodku do jego dyspozycji i wykorzystania wg uznania.
- g. Po ogłoszeniu wyników egzaminu dotyczących danej sesji egzaminacyjnej, jeżeli OKE nie wyda innej dyspozycji, ośrodek postępuje z materiałami w sposób przewidziany dla ich utylizacji w ośrodku z uwzględnieniem właściwości składników stanowiących materiały, zgodnie z przepisami bhp obowiązującymi w laboratorium ośrodka lub wykorzystuje je wg uznania np. do celów dydaktycznych.

4.9 Obserwacja egzaminu

Instrukcja dla obserwatora egzaminu potwierdzającego kwalifikacje w zawodzie

1. Obserwator przed przybyciem do ośrodka egzaminacyjnego zapoznaje się z:
 - Informacją o sposobie organizacji i przeprowadzania egzaminu zawodowego obowiązującą w danym roku szkolnym,
 - arkuszem obserwacji
2. Obserwacją jest objęty cały proces przeprowadzania egzaminu zawodowego w danym dniu na danej zmianie:
 - zabezpieczenie materiałów egzaminacyjnych w miejscu ich przechowywania,
 - transportowanie materiałów egzaminacyjnych do miejsca przeprowadzania egzaminu (jeśli taka sytuacja występuje),
 - przebieg egzaminu na danej zmianie,
 - ocena rezultatów końcowych oraz wypełnianie kart ocen przez egzaminatora/ egzaminatorów po zakończeniu pracy przez zdających (dotyczy części praktycznej o modelu egzaminu: w i wk),
 - sporządzanie i kompletowanie dokumentacji egzaminacyjnej przez zespół nadzorujący przebieg danej części egzaminu (ZN),
 - skompletowanie i zapakowanie przez zespół nadzorujący materiałów egzaminacyjnych zdających i przekazanie ich wraz z dokumentacją PZE
3. Obserwator przybywa do wybranego ośrodka egzaminacyjnego nie później niż 30 minut przed rozpoczęciem egzaminu z zastrzeżeniem pkt.6 i ustala zasady swojej obecności z Przewodniczącym Zespołu Egzaminacyjnego (PZE) oraz wręcza PZE upoważnienie lub oddelegowanie (Załącznik 8), legitymuje się dokumentem tożsamości, prosi PZE o naklejkę z kodem ośrodka i umieszcza ją w wyznaczonym miejscu na arkuszu obserwacji lub wpisuje kod i nazwę ośrodka egzaminacyjnego.
4. PZE ma prawo nie wyrazić zgody na przeprowadzenie obserwacji przez osobę, która zgłosiła się do szkoły po wskazanym wyżej czasie z zastrzeżeniem pkt 6.
5. Jeśli egzamin przeprowadzany jest w więcej niż jednej sali egzaminacyjnej lub w więcej niż jednym miejscu przeprowadzania części praktycznej egzaminu, obserwator wybiera samodzielnie jedno z nich.
6. W sytuacjach szczególnych w uzgodnieniu z dyrektorem OKE obserwator może zgłosić się do ośrodka egzaminacyjnego w dowolnym czasie przed lub w trakcie egzaminu.
7. W sytuacjach, o których mowa w pkt.6, obserwator ma również prawo w czasie egzaminu opuścić salę egzaminacyjną, przejść do innej sali, w której odbywa się egzamin, i tam przeprowadzić obserwację. Czynności te wykonuje w sposób niezakłócający pracy zdających. Obserwator sporządza odrębny arkusz obserwacji z każdej sali egzaminacyjnej, w której obserwuje przebieg egzaminu (w zakresie adekwatnym do czasu obserwacji).
8. Obserwator nie bierze udziału w przeprowadzeniu egzaminu oraz nie zakłóca przebiegu egzaminu, nie ingeruje w sposób jego przeprowadzenia, ani nie komentuje jego przebiegu.
9. Obserwator powinien do niezbędnego minimum ograniczyć poruszanie się po sali egzaminacyjnej. Jednakże w celu monitorowania prawidłowego przebiegu egzaminu obserwator powinien regularnie obserwować zdających, stojąc.
10. Obserwator ma obowiązek niezwłocznego zgłoszenia dyrektorowi okręgowej komisji egzaminacyjnej zaobserwowanych nieprawidłowości wykraczających poza zagadnienia z arkusza obserwacji. **W szczególności dotyczy to nieprawidłowości, które mogą mieć wpływ na**

wynik egzaminu zdających. W takim przypadku obserwator opuszcza salę egzaminacyjną/ miejsce egzaminowania i natychmiast przekazuje swoje spostrzeżenia okręgowej komisji egzaminacyjnej i przewodniczącemu zespołu egzaminacyjnego. Przewodniczący zespołu egzaminacyjnego postępuje jak w przypadku wystąpienia sytuacji szczególnej: udaje się do sali/ miejsca egzaminowania, potwierdza wyniki obserwacji, podejmuje działania zgodnie z kompetencjami i stwierdzoną sytuacją, a w przypadku, gdy wymaga tego sytuacja, niezwłocznie kontaktuje się z okręgową komisją egzaminacyjną i ustala dalsze postępowanie.

11. Wypełniając arkusz obserwacji, obserwator kieruje się wyłącznie własnymi spostrzeżeniami, a nie opiniami i deklaracjami innych osób.
12. Wypełniony i czytelnie podpisany arkusz obserwacji (Załącznik 8a lub Załącznik 8b) po zakończonej obserwacji obserwator kopiuje w ośrodku egzaminacyjnym. Kopię arkusza przekazuje PZE, a oryginał niezwłocznie przekazuje właściwej okręgowej komisji egzaminacyjnej, zgodnie z instrukcją tej oke.

5. POSTĘPOWANIE W SYTUACJACH SZCZEGÓLNYCH

5.1 Postępowanie w przypadku stwierdzenia naruszenia przesyłki i pakietów z arkuszami egzaminacyjnymi oraz innymi materiałami egzaminacyjnym lub braku kompletu materiałów egzaminacyjnych niezbędnych do przeprowadzenia egzaminu

Część pisemna

1. W przypadku stwierdzenia, że przesyłka zawierająca pakiety z arkuszami egzaminacyjnymi i kartami odpowiedzi oraz innymi materiałami egzaminacyjnymi niezbędnymi do przeprowadzenia części pisemnej egzaminu potwierdzającego kwalifikacje w zawodzie została naruszona lub nie zawiera wszystkich materiałów egzaminacyjnych niezbędnych do przeprowadzenia części pisemnej egzaminu potwierdzającego kwalifikacje w zawodzie, przewodniczący zespołu egzaminacyjnego lub upoważniony przez niego członek tego zespołu niezwłocznie powiadamia o tym dyrektora okręgowej komisji egzaminacyjnej. Dyrektor okręgowej komisji egzaminacyjnej informuje przewodniczącego zespołu egzaminacyjnego lub upoważnionego przez niego członka tego zespołu o dalszym postępowaniu.
2. W przypadku stwierdzenia, że pakiety zawierające arkusze egzaminacyjne i karty odpowiedzi oraz inne materiały egzaminacyjne niezbędne do przeprowadzenia części pisemnej egzaminu potwierdzającego kwalifikacje w zawodzie zostały naruszone, przewodniczący zespołu egzaminacyjnego zawiesza część pisemną egzaminu potwierdzającego kwalifikacje w zawodzie i powiadamia o tym dyrektora okręgowej komisji egzaminacyjnej. Dyrektor okręgowej komisji egzaminacyjnej informuje przewodniczącego zespołu egzaminacyjnego o dalszym postępowaniu. Informację o zawieszeniu części pisemnej egzaminu potwierdzającego kwalifikacje w zawodzie oraz podjętych działaniach zamieszcza się w protokołach przebiegu egzaminu oraz protokołach zbiorczych.

Część praktyczna

1. W przypadku stwierdzenia, że przesyłka zawierająca pakiety z arkuszami egzaminacyjnymi i kartami oceny oraz innymi materiałami egzaminacyjnymi niezbędnymi do przeprowadzenia części praktycznej egzaminu potwierdzającego kwalifikacje w zawodzie została naruszona lub nie zawiera wszystkich materiałów egzaminacyjnych niezbędnych do przeprowadzenia części praktycznej egzaminu potwierdzającego kwalifikacje w zawodzie, przewodniczący zespołu egzaminacyjnego lub upoważniony przez niego członek tego zespołu niezwłocznie powiadamia o tym dyrektora okręgowej komisji egzaminacyjnej. Dyrektor okręgowej komisji egzaminacyjnej informuje przewodniczącego zespołu egzaminacyjnego lub upoważnionego przez niego członka tego zespołu o dalszym postępowaniu.
2. W przypadku stwierdzenia, że pakiety zawierające arkusze egzaminacyjne i karty oceny oraz inne materiały egzaminacyjne niezbędne do przeprowadzenia części praktycznej egzaminu potwierdzającego kwalifikacje w zawodzie zostały naruszone, przewodniczący zespołu egzaminacyjnego zawiesza część praktyczną egzaminu potwierdzającego kwalifikacje w zawodzie i powiadamia o tym dyrektora okręgowej komisji egzaminacyjnej. Dyrektor okręgowej komisji egzaminacyjnej informuje przewodniczącego zespołu egzaminacyjnego o dalszym postępowaniu. Informację o zawieszeniu części praktycznej egzaminu potwierdzającego kwalifikacje w zawodzie oraz podjętych działaniach zamieszcza się w protokołach przebiegu egzaminu oraz protokołach zbiorczych.

5.2 Postępowanie w przypadku stwierdzenia braków lub innych usterek w arkuszu egzaminacyjnym i materiałach egzaminacyjnych

Część pisemna

1. W przypadku, gdy zdający zgłosi przewodniczącemu zespołu nadzorującego braki w arkuszu egzaminacyjnym lub karcie odpowiedzi otrzymuje nowy arkusz egzaminacyjny lub nową kartę odpowiedzi.

2. Informację o wymianie arkusza egzaminacyjnego lub karty odpowiedzi przewodniczący zespołu nadzorującego zamieszcza w protokole przebiegu egzaminu, a przewodniczący zespołu egzaminacyjnego protokole zbiorczym. Wymianę arkusza egzaminacyjnego lub karty odpowiedzi zdający potwierdza podpisem w wykazie zdających w danej sali egzaminacyjnej.
3. W przypadku braku możliwości wymiany arkusza egzaminacyjnego na nowy lub karty odpowiedzi na nową przewodniczący zespołu nadzorującego zgłasza przewodniczącemu zespołu egzaminacyjnego. Przewodniczący zespołu egzaminacyjnego niezwłocznie kontaktuje się w tej sprawie z dyrektorem okręgowej komisji egzaminacyjnej i ustala dalszy tok postępowania.

Część praktyczna

1. W przypadku, gdy zdający zgłosi przewodniczącemu zespołu nadzorującego braki w pakiecie zawierającym arkusze egzaminacyjne i karty oceny oraz inne materiały egzaminacyjne niezbędne do przeprowadzenia części praktycznej egzaminu potwierdzającego kwalifikacje w zawodzie, otrzymuje nowy pakiet.
2. Informację o wymianie pakietu przewodniczący zespołu nadzorującego zamieszcza w protokole przebiegu egzaminu, a przewodniczący zespołu egzaminacyjnego protokole zbiorczym. Wymianę pakietu zdający potwierdza podpisem w wykazie zdających w danej sali egzaminacyjnej.
3. W przypadku braku możliwości wymiany arkusza egzaminacyjnego na nowy lub karty oceny na nową przewodniczący zespołu nadzorującego zgłasza to przewodniczącemu zespołu egzaminacyjnego. Przewodniczący zespołu egzaminacyjnego niezwłocznie kontaktuje się w tej sprawie z dyrektorem okręgowej komisji egzaminacyjnej i ustala dalszy tok postępowania.

5.3 Postępowanie w przypadku potrzeby opuszczenia sali egzaminacyjnej przez zdającego

W czasie trwania części pisemnej /praktycznej egzaminu potwierdzającego kwalifikacje w zawodzie zdający nie powinni opuszczać sali egzaminacyjnej. W szczególnie uzasadnionych przypadkach przewodniczący zespołu nadzorującego może zezwolić zdającemu na opuszczenie sali egzaminacyjnej po zapewnieniu warunków wykluczających możliwość kontaktowania się zdającego z innymi osobami, z wyjątkiem osób udzielających pomocy medycznej.

5.4 Postępowanie w przypadku zagrożenia lub nagłego zakłócenia przebiegu egzaminu

1. W przypadku zagrożenia lub nagłego zakłócenia przebiegu części pisemnej/praktycznej egzaminu potwierdzającego kwalifikacje w zawodzie, np. awaria sprzętu/ urządzenia, przerwa w dostawie prądu, zasłabnięcie zdającego/ członka zespołu nadzorującego przewodniczący zespołu egzaminacyjnego zawiesza daną część egzaminu (na etapie, w którym wystąpiło zagrożenie/ zakłócenie) i powiadamia o tym dyrektora okręgowej komisji egzaminacyjnej, a w razie potrzeby odpowiednie służby(policję, straż pożarną itp.). W czasie zawieszenia egzaminu zdający pozostają na swoich miejscach (lub w innej Sali/ innym miejscu, wyznaczonym przez PZE ze względów bezpieczeństwa), nie kontynuują pracy, a zespół nadzorujący zabezpiecza materiały i arkusze egzaminacyjne oraz zapewnia brak możliwości kontaktu zdających ze sobą i z osobami postronnymi tak, by po ewentualnej decyzji o odwieszeniu egzaminu, egzamin mógł być kontynuowany.
2. Dyrektor okręgowej komisji egzaminacyjnej, w porozumieniu z dyrektorem Centralnej Komisji Egzaminacyjnej, podejmuje decyzję w sprawie dalszego przebiegu części pisemnej/praktycznej egzaminu potwierdzającego kwalifikacje w zawodzie w danej kwalifikacji.
3. Decyzję dotyczącą dalszego przebiegu danej części egzaminu dyrektor właściwej okręgowej komisji egzaminacyjnej lub jego przedstawiciel przekazuje telefonicznie, faksem lub pocztą elektroniczną przewodniczącemu zespołu egzaminacyjnego.

4. W sytuacji kiedy przebieg danego egzaminu w danej szkole jest zagrożony ze względu na trudną sytuację pogodową lub niespodziewane utrudnienia komunikacyjne w dniu egzaminu, przewodniczący zespołu egzaminacyjnego może zawiesić rozpoczęcie części pisemnej/praktycznej egzaminu, czekając na przybycie wszystkich zdających. O zaistniałej sytuacji powiadamia dyrektora okręgowej komisji egzaminacyjnej. Zasady określone w pkt. 5.5.2 i 5.4.3 obowiązują.

5.5 Postępowanie w przypadku przeprowadzania egzaminu poza miejscem dostarczenia/odbioru materiałów egzaminacyjnych

1. **Tryb postępowania w przypadku, gdy pakiety egzaminacyjne (arkusze egzaminacyjne z kartami odpowiedzi lub arkusze egzaminacyjne z kartami oceny) w zamkniętych kopertach bezpiecznych są odbierane, zabezpieczane i przechowywane do czasu egzaminu poza miejscem przeprowadzania egzaminu – w siedzibie szkoły/placówki/ centrum/podmiotu**
 - a. nie później niż na godzinę przed czasem rozpoczęcia egzaminu na każdej zmianie (ustaloną dla danego egzaminu przez CKE) zamknięte koperty z pakietami egzaminacyjnymi muszą być wyjęte z sejfów w obecności członka zespołu egzaminacyjnego lub członka zespołu nadzorującego przebieg egzaminu i w obecności tej osoby przewiezione do miejsca egzaminu;
 - b. jeśli do szkoły zostanie skierowany obserwator – należy zadbać, aby był świadkiem tych czynności oraz aby towarzyszył przewodniczącemu zespołu egzaminacyjnego w czasie transportu arkuszy z miejsca zabezpieczenia do miejsca egzaminu,
 - c. otwarcie pakietów i rozdzielenie materiałów do sal egzaminacyjnych musi się odbyć zgodnie z opisem zawartym w rozdziale 4. *Przeprowadzenie egzaminu* niniejszej *Informacji o sposobie organizacji i przeprowadzania....*, w obecności przewodniczących zespołów nadzorujących i zdających (lub ich przedstawicieli).

Uwaga!

- Termin wykonania opisanych działań powinien uwzględniać czas niezbędny na przejazd z miejsca zabezpieczenia pakietów egzaminacyjnych do miejsca egzaminu, tak by wszystkie wymagane przepisami czynności mogły być zrealizowane do czasu rozpoczęcia egzaminu,
 - Pakiety egzaminacyjne na wszystkie zmiany egzaminu w danym dniu mogą być przewiezione jednorazowo tylko wtedy, gdy w miejscu egzaminu jest miejsce, w którym pakiety na kolejne zmiany egzaminu mogą być zabezpieczone przed nieuprawnionym ujawnieniem.
2. **Tryb postępowania w przypadku, gdy pakiety egzaminacyjne (arkusze egzaminacyjne z kartami odpowiedzi lub arkusze egzaminacyjne z kartami oceny) w zamkniętych kopertach bezpiecznych są odbierane, zabezpieczane i przechowywane poza siedzibą szkoły/podmiotu/placówki/ centrum, w której wynajęto sale egzaminacyjne**
 - a. niezwłocznie po odebraniu i sprawdzeniu poprawności przesyłki z pakietami egzaminacyjnymi w siedzibie szkoły/placówki/podmiotu/centrum, przewodniczący ZE wraz z upoważnioną osobą przewozi arkusze do miejsca egzaminu i tam zabezpiecza do czasu rozpoczęcia czynności organizacyjnych w dniu egzaminu,
 - b. w dniu egzaminu, na godzinę przed czasem rozpoczęcia egzaminu (ogłoszoną przez CKE), do siedziby szkoły może zgłosić się obserwator, jeśli się zgłosi – musi zostać skierowany do miejsca egzaminu,
 - c. należy zadbać, aby obserwator zobaczył, jak były zabezpieczone materiały egzaminacyjne, i był obecny przy otwarciu pakietów,

- d. otwarcie pakietów i rozdzielanie materiałów do sal egzaminacyjnych musi się odbyć zgodnie z opisem zawartym w rozdziale 4. *Przeprowadzenie egzaminu* niniejszej *Informacji o sposobie organizacji i przeprowadzania....*, w obecności przewodniczących zespołów nadzorujących i zdających (lub ich przedstawicieli).

6. POSTĘPOWANIE PRZEWODNICZĄCEGO ZESPOŁU EGZAMINACYJNEGO (PZE) PO EGZAMINIE

Część pisemna

1. Przewodniczący zespołu egzaminacyjnego przechowuje i zabezpiecza koperty z kartami odpowiedzi zdających, a następnie przekazuje je okręgowej komisji egzaminacyjnej w terminie określonym i w sposób określony przez dyrektora tej komisji.
2. Przewodniczący zespołu egzaminacyjnego sporządza protokół zbiorczy z przebiegu części pisemnej egzaminu potwierdzającego kwalifikacje w zawodzie w danej szkole, placówce, centrum, u danego pracodawcy lub w danym podmiocie prowadzącym kwalifikacyjny kurs zawodowy.
3. Protokół zbiorczy sporządza się w dwóch egzemplarzach, które podpisuje przewodniczący zespołu egzaminacyjnego. Jeden egzemplarz przesyła niezwłocznie okręgowej komisji egzaminacyjnej.
4. Do protokołu zbiorczego dołącza się:
 - a. protokoły przebiegu części pisemnej egzaminu potwierdzającego kwalifikacje w zawodzie w poszczególnych salach egzaminacyjnych wraz z załącznikami: wykaz zdających w danej sali egzaminacyjnej, zdających, karty odpowiedzi zdających, a w przypadku zdających, którym przerwano i unieważniono część pisemną w zakresie danej kwalifikacji wraz z przyczyną tego unieważnienia – również arkusze (zadanie egzaminacyjne) tych zdających.
 - b. potwierdzone kopie zaświadczeń stwierdzających uzyskanie tytułu odpowiednio laureata lub finalisty turnieju lub olimpiady tematycznej związanej z wybraną dziedziną wiedzy, wymienionych w wykazie olimpiad i turniejów, stanowiących podstawę zwolnienia z części pisemnej egzaminu potwierdzającego kwalifikacje w zawodzie,
 - c. plan sali egzaminacyjnej.
5. W dokumentacji egzaminu szkoły/placówki lub u pracodawcy pozostają:
 - powołania zastępcy przewodniczącego zespołu egzaminacyjnego oraz zespołu egzaminacyjnego i zespołów nadzorujących przebieg części pisemnej egzaminu, upoważnienia do odbioru materiałów egzaminacyjnych lub do dostępu do zabezpieczonych materiałów egzaminacyjnych pod nieobecność przewodniczącego ZE,
 - jeden egzemplarz protokołu zbiorczego z przebiegu części pisemnej egzaminu potwierdzającego kwalifikacje w zawodzie,
 - oświadczenia w sprawie zabezpieczenia materiałów i dokumentów zawierających informacje prawnie chronione,oraz kopie:
 - protokołów przebiegu części pisemnej egzaminu potwierdzającego kwalifikacje w zawodzie z poszczególnych sal,
 - decyzji o przerwaniu i unieważnieniu części pisemnej egzaminu,
 - wykazów zdających z poszczególnych sal egzaminacyjnych,
 - protokołów przekazania/odbioru dokumentacji egzaminacyjnej zgodnych ze wskazaniem dyrektora właściwej oke,
 - planu sali egzaminacyjnej.

Część praktyczna

1. W przypadku, gdy rezultatem końcowym wykonania zadania lub zadań egzaminacyjnych jest wyrób lub usługa, przewodniczący zespołu egzaminacyjnego przechowuje i zabezpiecza koperty zawierające wypełnione przez egzaminatora zasady oceniania i karty oceny zdających wraz z arkuszami egzaminacyjnymi zdających, a następnie przekazuje je okręgowej komisji egzaminacyjnej w terminie określonym i w sposób określony przez dyrektora tej komisji.
2. W przypadku, gdy jedynym rezultatem końcowym wykonania zadania lub zadań egzaminacyjnych jest dokumentacja, przewodniczący zespołu egzaminacyjnego przechowuje i zabezpiecza koperty zawierające arkusze egzaminacyjne i dokumentację, a

- następnie przekazuje je okręgowej komisji egzaminacyjnej w terminie określonym i w sposób określony przez dyrektora tej komisji.
3. Przewodniczący zespołu egzaminacyjnego sporządza protokół zbiorczy z przebiegu części praktycznej egzaminu potwierdzającego kwalifikacje w zawodzie w danej szkole, placówce, centrum, u danego pracodawcy lub w danym podmiocie prowadzącym kwalifikacyjny kurs zawodowy.
 4. Protokół zbiorczy sporządza się w dwóch egzemplarzach, które podpisuje przewodniczący zespołu egzaminacyjnego. Jeden egzemplarz przesyła niezwłocznie okręgowej komisji egzaminacyjnej
 5. Do protokołu zbiorczego dołącza się protokoły przebiegu części praktycznej egzaminu potwierdzającego kwalifikacje w zawodzie w poszczególnych salach egzaminacyjnych wraz z załącznikami: wykaz zdających w danej sali egzaminacyjnej, karty oceny zdających, a w przypadku zdających, którym przerwano i unieważniono część praktyczną w zakresie danej kwalifikacji wraz z przyczyną tego unieważnienia – również zadanie lub zadania egzaminacyjne (arkusze) tych zdających, plan sali egzaminacyjnej.
 6. W dokumentacji egzaminu szkoły/placówki/centrum/podmiotu lub u pracodawcy pozostają:
 - powołania zastępcy przewodniczącego zespołu egzaminacyjnego oraz zespołu egzaminacyjnego i zespołów nadzorujących przebieg części praktycznej egzaminu, upoważnienia do odbioru materiałów egzaminacyjnych lub do dostępu do zabezpieczonych materiałów egzaminacyjnych pod nieobecność przewodniczącego ZE,
 - jeden egzemplarz protokołu zbiorczego z przebiegu części pisemnej egzaminu potwierdzającego kwalifikacje w zawodzie,
 - oświadczenia w sprawie zabezpieczenia materiałów i dokumentów zawierających informacje prawnie chronione,oraz kopie:
 - protokołów przebiegu części praktycznej egzaminu potwierdzającego kwalifikacje w zawodzie z poszczególnych sal egzaminacyjnych,
 - decyzji o przerwaniu i unieważnieniu części praktycznej egzaminu,
 - wykazów zdających z poszczególnych sal egzaminacyjnych,
 - protokołów przekazania/odbioru dokumentacji egzaminacyjnej zgodnych ze wskazaniem dyrektora właściwej oke,
 - planu sali egzaminacyjnej.

7. UNIEWAŻNIENIA EGZAMINU

Dana część egzaminu potwierdzającego kwalifikacje w zawodzie może zostać unieważniona odpowiednio do jego części

- a. przez przewodniczącego zespołu egzaminacyjnego
- b. przez dyrektora okręgowej komisji egzaminacyjnej albo Dyrektora Centralnej Komisji Egzaminacyjnej

7.1 Unieważnienia przez przewodniczącego zespołu egzaminacyjnego

1. W przypadku stwierdzenia niesamodzielnego wykonywania zadań egzaminacyjnych przez zdającego lub wniesienia lub korzystania przez zdającego w sali egzaminacyjnej z urządzenia telekomunikacyjnego albo materiałów lub przyborów pomocniczych niewymienionych w komunikacie Dyrektora Centralnej Komisji Egzaminacyjnej, lub zakłócania przez zdającego prawidłowego przebiegu części pisemnej lub części praktycznej egzaminu potwierdzającego kwalifikacje w zawodzie w sposób utrudniający pracę pozostałym zdającym - przewodniczący zespołu egzaminacyjnego przerywa i unieważnia temu zdającemu odpowiednią część egzaminu potwierdzającego kwalifikacje w zawodzie (Załącznik 7). Informację o przerwaniu i unieważnieniu zamieszcza się w protokole przebiegu egzaminu potwierdzającego kwalifikacje w zawodzie.
2. W przypadku unieważnienia części pisemnej lub części praktycznej egzaminu potwierdzającego kwalifikacje w zawodzie danego zdającego, dyrektor okręgowej komisji egzaminacyjnej ustala wynik uzyskany z części pisemnej lub części praktycznej tego egzaminu jako "0%".

7.2 Unieważnienia przez dyrektora okręgowej komisji egzaminacyjnej albo Dyrektora Centralnej Komisji Egzaminacyjnej na wniosek egzaminatora lub zastrzeżenia zdającego

1. W przypadku stwierdzenia podczas sprawdzania i oceniania zadania lub zadań egzaminacyjnych przez egzaminatora, jeżeli jedynym rezultatem końcowym wykonania zadania lub zadań egzaminacyjnych jest dokumentacja niesamodzielnego wykonania zadania lub zadań przez zdającego w części praktycznej egzaminu potwierdzającego kwalifikacje w zawodzie, albo występowania w pracy zdającego jednakowych sformułowań wskazujących na udostępnienie rozwiązań innemu zdającemu lub korzystanie z rozwiązań innego zdającego – dyrektor okręgowej komisji egzaminacyjnej przekazuje zdającemu pisemną informację o zamiarze unieważnienia temu zdającemu części praktycznej egzaminu potwierdzającego kwalifikacje w zawodzie (Załącznik 19).
2. W przypadku absolwentów zasadniczych szkół zawodowych, techników i szkół policealnych, osób, które ukończyły kwalifikacyjny kurs zawodowy, informację o zamiarze unieważnienia, dyrektor okręgowej komisji egzaminacyjnej przekazuje za pośrednictwem dyrektora szkoły, dyrektora placówki lub centrum, pracodawcy lub podmiotu, który prowadziło kwalifikacyjny kurs zawodowy. Dyrektor szkoły, dyrektor placówki, dyrektor centrum, pracodawca albo podmiot prowadzący kwalifikacyjny kurs zawodowy, niezwłocznie przekazuje tę informację zdającemu.
3. Zdający mają prawo złożyć wniosek o wgląd do dokumentacji, na podstawie której dyrektor okręgowej komisji egzaminacyjnej zamierza unieważnić część praktyczną egzaminu potwierdzającego kwalifikacje w zawodzie (Załącznik 25). Wniosek składa się do dyrektora okręgowej komisji egzaminacyjnej w terminie 2 dni roboczych od dnia otrzymania pisemnej informacji.
4. W terminie 7 dni od dnia otrzymania wniosku dyrektor okręgowej komisji egzaminacyjnej umożliwia zdającemu, zapoznanie się z dokumentacją oraz złożenie wyjaśnień w tej sprawie, we wskazanym miejscu i czasie (Załącznik 25).
5. Dyrektor okręgowej komisji egzaminacyjnej rozstrzyga o unieważnieniu części praktycznej egzaminu potwierdzającego kwalifikacje w zawodzie, w terminie 14 dni od dnia otrzymania wniosku.

6. Dyrektor okręgowej komisji egzaminacyjnej przekazuje zdającemu pisemną informację o unieważnieniu części praktycznej egzaminu potwierdzającego kwalifikacje w zawodzie, wraz z uzasadnieniem (Załącznik 20).
7. Zdający w terminie 3 dni roboczych od dnia otrzymania informacji o unieważnieniu, mogą wnieść do Dyrektora Centralnej Komisji Egzaminacyjnej, za pośrednictwem dyrektora okręgowej komisji egzaminacyjnej, zastrzeżenia do rozstrzygnięcia dyrektora okręgowej komisji egzaminacyjnej (Załącznik 29).
8. Zastrzeżenia wraz z dokumentacją niezbędną do ich rozpatrzenia, dyrektor okręgowej komisji egzaminacyjnej przekazuje, nie później niż następnego dnia roboczego od dnia otrzymania zastrzeżeń, dyrektorowi Centralnej Komisji Egzaminacyjnej, chyba że dyrektor okręgowej komisji egzaminacyjnej uwzględni zastrzeżenia złożone przez zdającego.
9. Dyrektor Centralnej Komisji Egzaminacyjnej rozpatruje zastrzeżenia w terminie 7 dni od dnia otrzymania zastrzeżeń wraz z dokumentacją niezbędną do ich rozpatrzenia. Rozstrzygnięcie Dyrektora Centralnej Komisji Egzaminacyjnej jest ostateczne i nie służy na nie skarga do sądu administracyjnego.
10. W przypadku braku możliwości przekazania zdającemu informacji, o której mowa w pkt. 1, dyrektor szkoły, dyrektor placówki, dyrektor centrum, pracodawca albo podmiot, który prowadził kwalifikacyjny kurs zawodowy, niezwłocznie informuje o tym dyrektora okręgowej komisji egzaminacyjnej, który, w terminie 7 dni od dnia otrzymania tej informacji, rozstrzyga o unieważnieniu części praktycznej egzaminu potwierdzającego kwalifikacje w zawodzie. W przypadku unieważnienia dyrektor okręgowej komisji egzaminacyjnej przekazuje zdającemu, za pośrednictwem dyrektora szkoły, dyrektora placówki, centrum, pracodawcy lub podmiotu prowadzącego kwalifikacyjny kurs zawodowy pisemną informację o unieważnieniu wraz z uzasadnieniem.
11. W przypadku braku potwierdzenia otrzymania przez zdającego, informacji, o której mowa w pkt. 1, dyrektor okręgowej komisji egzaminacyjnej rozstrzyga o unieważnieniu części praktycznej egzaminu potwierdzającego kwalifikacje w zawodzie. W przypadku unieważnienia dyrektor okręgowej komisji egzaminacyjnej przekazuje pisemną informację o unieważnieniu temu zdającemu.
12. W przypadku, o którym mowa w pkt. 10, zdający, mogą wnieść do Dyrektora Centralnej Komisji Egzaminacyjnej, za pośrednictwem dyrektora okręgowej komisji egzaminacyjnej, zastrzeżenia do rozstrzygnięcia dyrektora okręgowej komisji egzaminacyjnej, w terminie 3 dni roboczych od dnia otrzymania informacji o unieważnieniu, albo zapoznania się z dokumentacją oraz złożenia wyjaśnień.
13. Świadectwo potwierdzające kwalifikację w zawodzie, dyrektor okręgowej komisji egzaminacyjnej wydaje po dokonaniu rozstrzygnięcia w sprawie unieważnienia, jeżeli w wyniku tego rozstrzygnięcia nie została unieważniona część praktyczna egzaminu potwierdzającego kwalifikacje w zawodzie tego zdającego i zdający spełnił warunki określone w ustawie.
14. W przypadku unieważnienia części praktycznej egzaminu potwierdzającego kwalifikacje w zawodzie danego zdającego, dyrektor okręgowej komisji egzaminacyjnej ustala wynik uzyskany z części praktycznej tego egzaminu jako "0%".
15. Zdający w terminie 2 dni roboczych od dnia przeprowadzenia części pisemnej egzaminu potwierdzającego kwalifikacje w zawodzie lub części praktycznej egzaminu potwierdzającego kwalifikacje w zawodzie, mogą zgłosić zastrzeżenia wraz z uzasadnieniem do dyrektora okręgowej komisji egzaminacyjnej, jeżeli uznają, że w trakcie egzaminu zostały naruszone przepisy dotyczące jego przeprowadzania (Załącznik 30).
16. W przypadku części praktycznej egzaminu potwierdzającego kwalifikacje w zawodzie, której rezultatem końcowym wykonania zadania lub zadań egzaminacyjnych jest wyrób lub usługa, dyrektor okręgowej komisji egzaminacyjnej zwraca się do przewodniczącego zespołu egzaminacyjnego o przedstawienie wyjaśnień dotyczących wniesionych zastrzeżeń.
17. Dyrektor okręgowej komisji egzaminacyjnej rozpatruje zastrzeżenia, w terminie 7 dni od dnia ich otrzymania i informuje pisemnie zdającego o wyniku rozstrzygnięcia (Załącznik 31).

18. Zdający w terminie 3 dni roboczych od dnia otrzymania informacji o wyniku rozstrzygnięcia, mogą wnieść do Dyrektora Centralnej Komisji Egzaminacyjnej, za pośrednictwem dyrektora okręgowej komisji egzaminacyjnej, zastrzeżenia do rozstrzygnięcia dyrektora okręgowej komisji egzaminacyjnej (Załącznik 32).
19. Zastrzeżenia, wraz z dokumentacją niezbędną do ich rozpatrzenia dyrektor okręgowej komisji egzaminacyjnej przekazuje, nie później niż następnego dnia roboczego od dnia otrzymania zastrzeżeń, Dyrektorowi Centralnej Komisji Egzaminacyjnej, chyba że dyrektor okręgowej komisji egzaminacyjnej uwzględni zastrzeżenia złożone przez zdającego, .
20. Dyrektor Centralnej Komisji Egzaminacyjnej rozpatruje zastrzeżenia w terminie 7 dni od dnia ich wniesienia. Rozstrzygnięcie Dyrektora Centralnej Komisji Egzaminacyjnej jest ostateczne i nie służy na nie skarga do sądu administracyjnego (Załącznik 32).
21. W przypadku stwierdzenia naruszenia przepisów dotyczących przeprowadzania egzaminu potwierdzającego kwalifikacje w zawodzie na skutek zastrzeżeń lub z urzędu, dyrektor okręgowej komisji egzaminacyjnej, w porozumieniu z Dyrektorem Centralnej Komisji Egzaminacyjnej, może unieważnić daną część egzaminu potwierdzającego kwalifikacje w zawodzie i zarządzić jej ponowne przeprowadzenie, jeżeli to naruszenie mogło wpłynąć na wynik tego egzaminu (Załącznik 26).
22. Unieważnienie może nastąpić w stosunku do wszystkich zdających, zdających w poszczególnych szkołach, placówkach, centrach, u pracodawców lub w podmiotach prowadzących kwalifikacyjne kursy zawodowe, a także w stosunku do poszczególnych zdających.

7.3 Unieważnienia przez dyrektora okręgowej komisji egzaminacyjnej albo Dyrektora Centralnej Komisji Egzaminacyjnej w przypadku niemożności ustalenia wyników danej części egzaminu

W przypadku niemożności ustalenia wyników danej części egzaminu potwierdzającego kwalifikacje w zawodzie, z powodu zaginięcia lub zniszczenia kart oceny lub prac egzaminacyjnych i kart odpowiedzi, dyrektor okręgowej komisji egzaminacyjnej, w porozumieniu z Dyrektorem Centralnej Komisji Egzaminacyjnej, unieważnia daną część egzaminu potwierdzającego kwalifikacje w zawodzie danego zdającego i zarządza jego ponowne przeprowadzenie (Załącznik 27).

Termin ponownego przeprowadzenia egzaminu potwierdzającego kwalifikacje w zawodzie w przypadkach, o których mowa w punktach 7.2 pkt 21 oraz i 7.3, ustala Dyrektor Centralnej Komisji Egzaminacyjnej.

Tryby postępowania w przypadku unieważnienia części praktycznej egzaminu potwierdzającego kwalifikacje w zawodzie przez Dyrektora OKE w przypadku stwierdzenia podczas sprawdzania niesamodzielnego wykonania zadania (model d i dk)

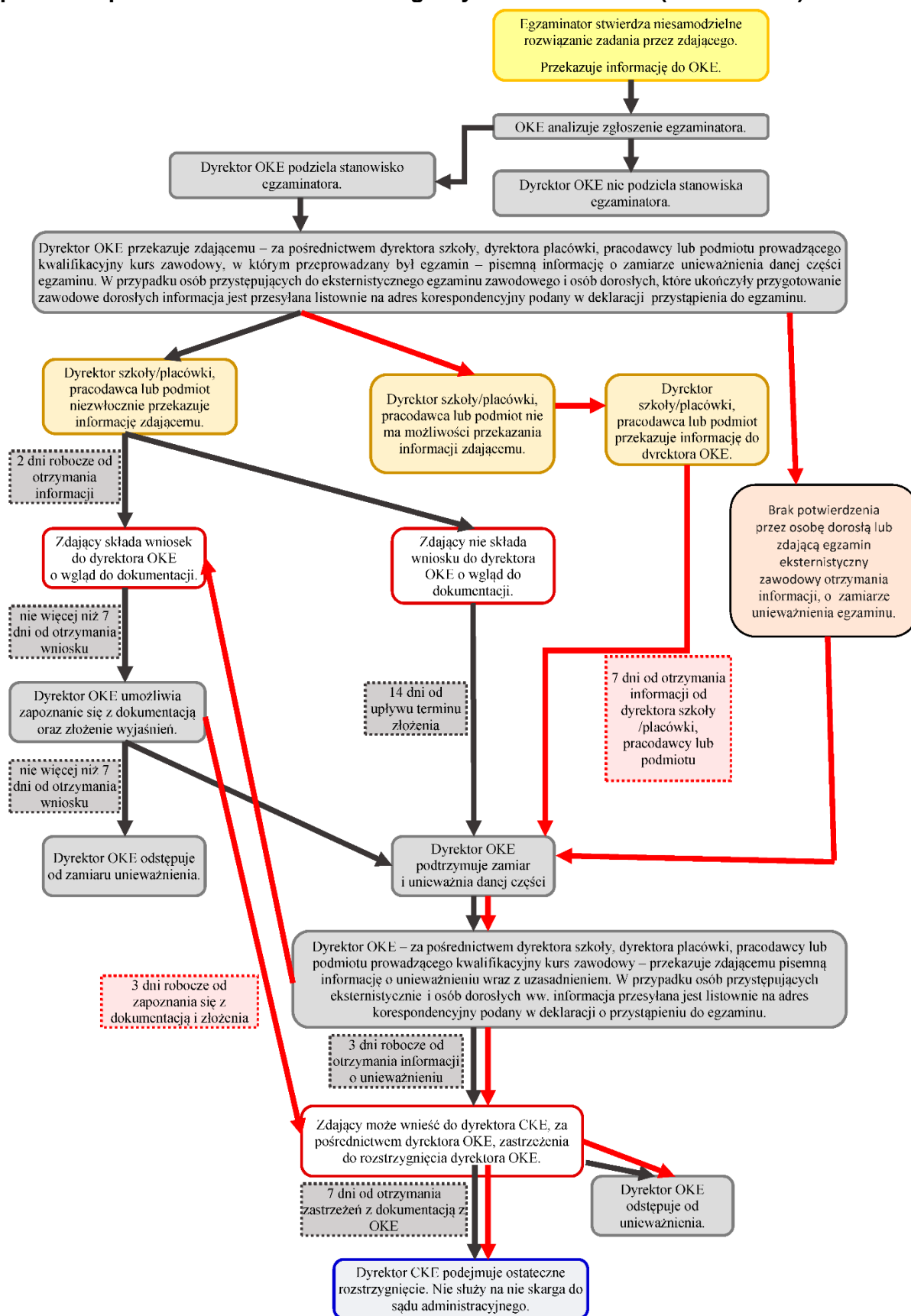

Tryb postępowania w przypadku unieważnienia egzaminu w związku ze zgłoszeniem przez zdającego uzasadnionych zastrzeżeń związanych z naruszeniem przepisów dotyczących przeprowadzania egzaminu potwierdzającego kwalifikacje w zawodzie

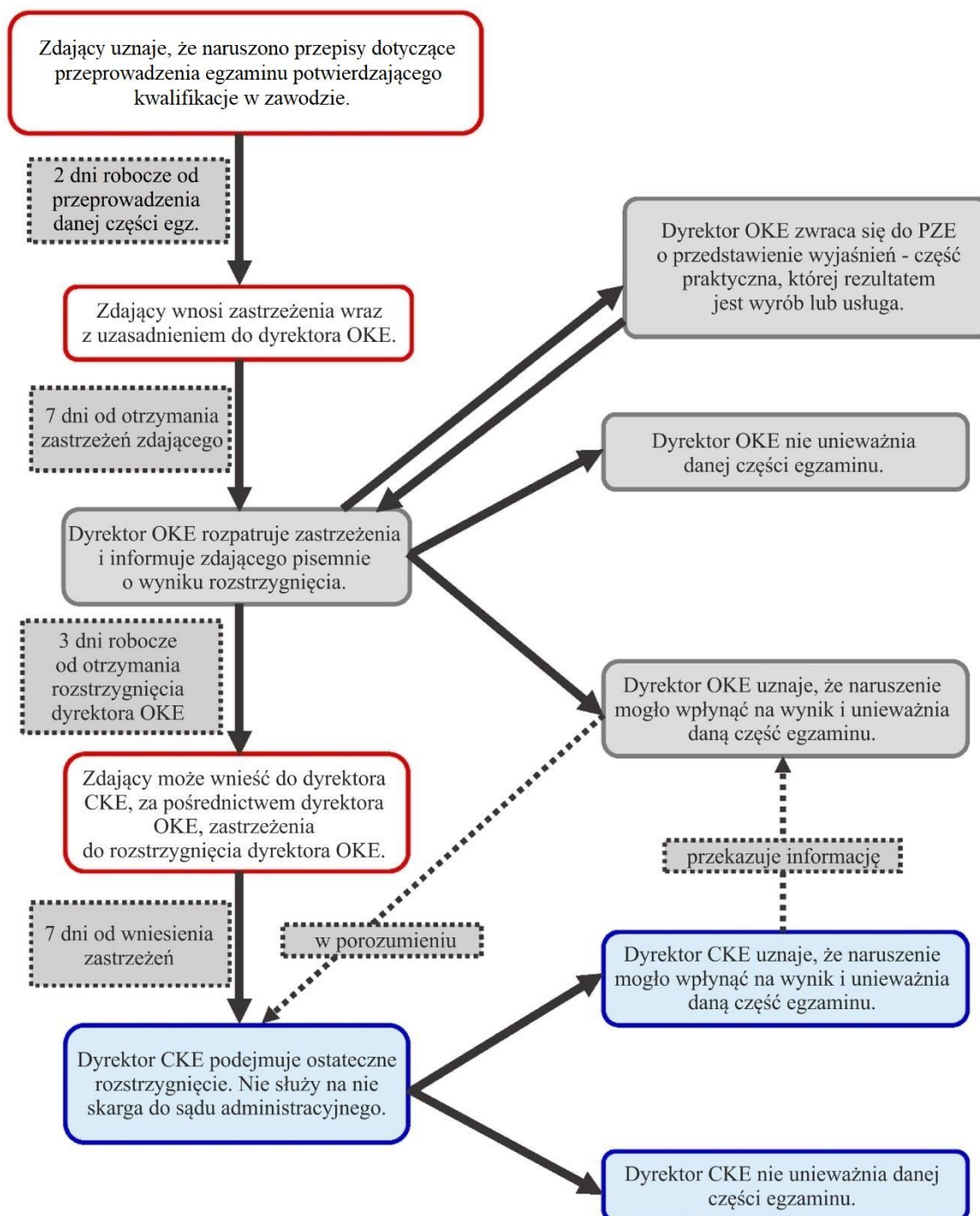

8. USTALANIE I OGŁASZANIE WYNIKÓW EGZAMINU ORAZ WYDAWANIE ŚWIADECTW I DYPLOMÓW POTWIERDZAJĄCYCH KWALIFIKACJE W ZAWODZIE

8.1 Ustalanie wyników egzaminu

1. Wyniki egzaminu potwierdzającego kwalifikacje w zawodzie ustala dyrektor okręgowej komisji egzaminacyjnej na podstawie liczby punktów uzyskanych przez zdającego:
 - a. w części pisemnej – po elektronicznym odczytaniu karty odpowiedzi
 - b. w części praktycznej – po elektronicznym odczytaniu karty oceny.
2. Wyniki egzaminu potwierdzającego kwalifikację w zawodzie przedstawiane są w procentach.
3. Laureat i finalistą turnieju lub olimpiady tematycznej związanych z wybranym przedmiotem lub dziedziną wiedzy, wymienionych w wykazie zamieszczonym przez Ministra właściwego do spraw oświaty i wychowania i ogłoszonym w Biuletynie Informacji Publicznej są zwolnieni z części pisemnej egzaminu potwierdzającego kwalifikacje w zawodzie.
4. Zwolnienie, o którym mowa w pkt. 3, następuje na podstawie zaświadczenia stwierdzającego uzyskanie tytułu odpowiednio laureata lub finalisty. Zaświadczenie przedkłada się przewodniczącemu zespołu egzaminacyjnego, który informuje dyrektora okręgowej komisji egzaminacyjnej o uzyskanym przez zdającego tytule laureata lub finalisty.
5. Zwolnienie, o którym mowa w pkt. 4, jest równoznaczne z uzyskaniem z części pisemnej egzaminu potwierdzającego kwalifikacje w zawodzie najwyższego wyniku – 100%.
6. Wyniki egzaminu potwierdzającego kwalifikacje w zawodzie są ostateczne i nie służy na nie skarga do sądu administracyjnego.

8.2 Ogłaszanie wyników egzaminu

1. Okręgowa komisja egzaminacyjna sporządza listę zdających, którzy przystąpili do części pisemnej lub części praktycznej egzaminu potwierdzającego kwalifikacje w zawodzie w danej szkole, placówce, centrum u danego pracodawcy lub w danym podmiocie prowadzącym kwalifikacyjny kurs zawodowy, zawierającą dane zdających:
 - imię (imiona) i nazwisko zdającego,
 - numer PESEL, a w przypadku braku numeru PESEL – serię i numer paszportu lub innego dokumentu potwierdzającego tożsamość,
 - datę urodzenia,
 - uzyskane przez zdających wyniki z egzaminu potwierdzającego kwalifikacje w zawodzie i przekazuje ją przewodniczącemu zespołu egzaminacyjnego w terminie podanym w komunikacie Dyrektora Centralnej Komisji Egzaminacyjnej w sprawie harmonogramu przeprowadzania egzaminu.
2. Przewodniczący zespołu egzaminacyjnego informuje zdających o uzyskanych przez nich wynikach.

8.3 Warunki uzyskania świadectwa potwierdzającego kwalifikację w zawodzie

1. Zdający zdał egzamin potwierdzający kwalifikacje w zawodzie, jeżeli uzyskał:
 - a. z części pisemnej – co najmniej 50% punktów możliwych do uzyskania oraz
 - b. z części praktycznej – co najmniej 75% punktów możliwych do uzyskania.
2. Zdający, który zdał egzamin potwierdzający kwalifikacje w zawodzie, otrzymuje świadectwo potwierdzające kwalifikację w zawodzie wydane przez okręgową komisję egzaminacyjną. Zdający, który nie zdał egzaminu potwierdzającego kwalifikacje w zawodzie, otrzymuje informację o wynikach tego egzaminu opracowaną przez okręgową komisję egzaminacyjną.

8.4 Warunki uzyskania dyplomu

1. Dyplom potwierdzający kwalifikacje zawodowe może otrzymać osoba, która posiada:
 - 1) świadectwa potwierdzające wszystkie kwalifikacje wyodrębnione w danym zawodzie zgodnie z odpowiednią klasyfikacją zawodów szkolnictwa zawodowego oraz
 - 2) świadectwo ukończenia szkoły ponadgimnazjalnej albo szkoły ponadpodstawowej albo

zaświadczenie o zdaniu egzaminów eksternistycznych z zakresu wymagań określonych w podstawie programowej kształcenia ogólnego odpowiednio dla zasadniczej szkoły zawodowej, branżowej szkoły I stopnia lub branżowej szkoły II stopnia odpowiednio do poziomu kształcenia w danym zawodzie wskazanym zgodnie z odpowiednią klasyfikacją zawodów szkolnictwa zawodowego.

2. Dyplom potwierdzający kwalifikacje zawodowe w zawodzie nauczonym na poziomie technika, w którym wyodrębniono zgodnie z odpowiednią klasyfikacją zawodów szkolnictwa zawodowego co najmniej jedną kwalifikację wspólną z zawodem nauczonym na poziomie zasadniczej szkoły zawodowej lub branżowej szkoły I stopnia, może otrzymać również osoba, która:
 - 1) posiada:
 - a. dyplom potwierdzający kwalifikacje zawodowe w zawodzie nauczonym na poziomie zasadniczej szkoły zawodowej lub branżowej szkoły I stopnia, wydany po zdaniu egzaminu potwierdzającego kwalifikacje w zawodzie, którego zakres odpowiada kwalifikacji lub kwalifikacjom wyodrębnionym w zawodzie nauczonym na poziomie technika, wspólnym z zawodem nauczonym na poziomie zasadniczej szkoły zawodowej lub branżowej szkoły I stopnia oraz
 - b. świadectwo lub świadectwa potwierdzające kwalifikacje wyodrębnione wyłącznie w zawodzie nauczonym na poziomie technika, oraz
 - c. świadectwo ukończenia szkoły ponadgimnazjalnej albo szkoły ponadpodstawowej, dających wykształcenie średnie lub średnie branżowe albo zaświadczenie o zdaniu egzaminów eksternistycznych z zakresu wymagań określonych w podstawie programowej kształcenia ogólnego dla branżowej szkoły II stopnia;
 - 2) spełnia warunki określone w przepisach wydanych na podstawie art. 11b ustawy, tj, w rozporządzeniu Ministra Edukacji Narodowej z dnia 30 sierpnia 2019 r. w sprawie warunków, jakie musi spełnić osoba ubiegająca się o uzyskanie dyplomu zawodowego albo dyplomu potwierdzającego kwalifikacje zawodowe (Dz.U. z 2019 r., poz. 1731 ze zm.)
3. Dyplom potwierdzający kwalifikacje zawodowe w zawodzie nauczonym na poziomie technika może otrzymać osoba, która nie spełnia warunków określonych w punkcie 1 lub 2, jeżeli:
 - 1) posiada dyplom potwierdzający kwalifikacje zawodowe w zawodzie nauczonym na poziomie zasadniczej szkoły zawodowej, wydany po zdaniu egzaminu potwierdzającego kwalifikacje zawodowe, którego zakres odpowiada kwalifikacji lub kwalifikacjom wyodrębnionym w zawodzie nauczonym na poziomie technika, wspólnym z zawodem nauczonym na poziomie zasadniczej szkoły zawodowej lub branżowej szkoły I stopnia, oraz spełnia warunki określone w pkt 2 ppkt 1) lit. b i c;
 - 2) ukończyła doksztalcenie teoretyczne młodocianych pracowników w zasadniczej szkole zawodowej lub branżowej szkole I stopnia oraz posiada świadectwo czeladnicze w zawodzie nauczonym na poziomie zasadniczej szkoły zawodowej lub branżowej szkoły I stopnia, wydane po zdaniu egzaminu czeladniczego, którego zakres odpowiada kwalifikacji lub kwalifikacjom wyodrębnionym w zawodzie nauczonym na poziomie technika, wspólnym z zawodem nauczonym na poziomie zasadniczej szkoły zawodowej lub branżowej szkoły I stopnia, przeprowadzanego zgodnie z przepisami wydanymi na podstawie art. 3 ust. 4 ustawy z dnia 22 marca 1989 r. o rzemiośle, w brzmieniu obowiązującym przed dniem 1 września 2012 r., oraz spełnia warunki, o których mowa w pkt 2 ppkt 1) lit. b i c;
 - 3) posiada świadectwo uzyskania tytułu zawodowego w zawodzie nauczonym na poziomie zasadniczej szkoły zawodowej, wydane po zdaniu egzaminu kwalifikacyjnego przeprowadzonego przez państwową komisję egzaminacyjną powołaną przez kuratora oświaty, którego zakres odpowiada kwalifikacji lub kwalifikacjom wyodrębnionym w zawodzie nauczonym na poziomie technika, wspólnym z zawodem nauczonym na poziomie zasadniczej szkoły zawodowej lub branżowej szkoły I stopnia, oraz spełnia warunki, o których mowa w pkt 2 ppkt 1) lit. b i c.

8.5 Wydawanie świadectw i dyplomów

1. Dyplom potwierdzający kwalifikacje zawodowe wydaje się na wniosek osoby, która występuje o wydanie dyplomu, złożony do dyrektora okręgowej komisji egzaminacyjnej, który wydał świadectwo potwierdzające kwalifikację wyodrębnioną w danym zawodzie, z zakresu której egzamin potwierdzający kwalifikacje w zawodzie został zdany jako ostatni. Do wniosku dołącza się dokumenty potwierdzające spełnienie warunków do wydania dyplomu.
2. Dyplomy potwierdzające kwalifikacje zawodowe dla absolwentów, którzy nie otrzymali dyplomów bezpośrednio po ukończeniu szkoły oraz dla osób, które ukończyły kwalifikacyjny kurs zawodowy, osób dorosłych, które ukończyły praktyczną naukę zawodu dorosłych lub przyuczenie do pracy dorosłych, oraz osób przystępujących do egzaminu eksternistycznego potwierdzającego kwalifikacje w zawodzie wydaje komisja okręgowa na wniosek tych osób.
3. Okręgowa komisja egzaminacyjna, która wydała dyplom, wydaje suplement do dyplomu w języku polskim oraz języku angielskim, sporządzony na podstawie efektów kształcenia określonych w odpowiedniej podstawie programowej kształcenia w zawodach, o której mowa w przepisach wydanych na podstawie art. 22 ust. 2 pkt 2a ustawy, w brzmieniu obowiązującym przed dniem 1 września 2017 r.
4. Na dyplomie potwierdzającym kwalifikacje zawodowe wydawanym po zdaniu egzaminów potwierdzających kwalifikacje w zawodzie ze wszystkich kwalifikacji wyodrębnionych w zawodzie nieumieszczonym w odpowiedniej klasyfikacji zawodów szkolnictwa zawodowego, w którym kształcenie jest realizowane na podstawie zgody ministra właściwego do spraw oświaty i wychowania, o której mowa w art. 45 ust. 8 ustawy – Prawo oświatowe, na dyplomie potwierdzającym kwalifikacje zawodowe i na suplemencie do tego dyplomu po nazwie zawodu wpisuje się informację: „(Zawód nieokreślony w klasyfikacji zawodów szkolnictwa zawodowego, w którym nauczanie było realizowane jako eksperyment pedagogiczny na podstawie zgody ministra właściwego do spraw oświaty i wychowania)”.

8.6 Miejsce odbioru informacji o wyniku, świadectwa i dyplomu

1. Dla absolwentów, informację o wynikach egzaminu potwierdzającego kwalifikacje w zawodzie i świadectwo potwierdzające kwalifikację w zawodzie okręgowa komisja egzaminacyjna przekazuje:
 - a. dyrektorowi szkoły, placówki, centrum w których absolwent zdawał część pisemną egzaminu potwierdzającego kwalifikacje w zawodzie, pracodawcy, u którego absolwent zdawał część pisemną egzaminu potwierdzającego kwalifikacje w zawodzie, lub osobie upoważnionej przez dyrektora szkoły lub placówki lub centrum lub pracodawcę,
 - b. dyrektorowi szkoły lub placówki lub centrum, w których absolwent zdawał część praktyczną egzaminu potwierdzającego kwalifikacje w zawodzie, pracodawcy, u którego absolwent zdawał część praktyczną egzaminu potwierdzającego kwalifikacje w zawodzie, lub osobie upoważnionej przez dyrektora szkoły lub placówki lub centrum lub pracodawcę – w przypadku gdy absolwent zdawał wyłącznie część praktyczną egzaminu potwierdzającego kwalifikacje w zawodzie,w terminie podanym w komunikacie, Dyrektora Centralnej Komisji Egzaminacyjnej w sprawie harmonogramu przeprowadzania egzaminu.
2. Dyrektor szkoły lub placówki lub centrum lub pracodawca albo upoważniona przez nich osoba przekazuje absolwentowi informację o wynikach egzaminu potwierdzającego kwalifikacje w zawodzie, świadectwo potwierdzające kwalifikację w zawodzie.
3. Informację o wynikach egzaminu potwierdzającego kwalifikacje w zawodzie, świadectwo potwierdzające kwalifikację w zawodzie lub dyplom potwierdzający kwalifikacje zawodowe
 - osoba, która ukończyła kwalifikacyjny kurs zawodowy,
 - osoba dorosła, która ukończyła praktyczną naukę zawodu dorosłych lub przyuczenie do pracy dorosłych, oraz
 - osoba przystępująca do egzaminu eksternistycznego potwierdzającego kwalifikacje w zawodzie

odbierają we właściwej okręgowej komisji egzaminacyjnej w terminie podanym w komunikacie Dyrektora Centralnej Komisji Egzaminacyjnej w sprawie harmonogramu przeprowadzania egzaminu.

4. Placówka kształcenia ustawicznego, centrum kształcenia zawodowego, w których przeprowadzono egzamin potwierdzający kwalifikacje w zawodzie, lub pracodawca, u którego przeprowadzono egzamin potwierdzający kwalifikacje w zawodzie, prowadzi imienną ewidencję wydanych odpowiednio świadectw potwierdzających kwalifikację w zawodzie, dyplomów potwierdzających kwalifikacje zawodowe, przekazywanych przez okręgową komisję egzaminacyjną.

9. WGLĄDY

1. Zdający mają prawo wglądu do swojej sprawdzonej i ocenionej pracy egzaminacyjnej, w miejscu i czasie wskazanym przez dyrektora okręgowej komisji egzaminacyjnej, w terminie 6 miesięcy od dnia wydania przez okręgową komisję egzaminacyjną:
 - a. świadectwa potwierdzającego kwalifikację w zawodzie
 - b. informacji o wynikach egzaminu potwierdzającego kwalifikacje w zawodzie.
2. Nie dopuszcza się możliwości dokonywania wglądu przez pełnomocnika lub z udziałem pełnomocnika albo innej osoby wskazanej przez zdającego.
3. Materiały stanowiące pracę egzaminacyjną zostały określone w tabeli poniżej:

Egzamin	Karta odpowiedzi	Karta oceny i dokumentacja*
egzamin potwierdzający kwalifikacje w zawodzie – część pisemna	<input type="checkbox"/>	
egzamin potwierdzający kwalifikacje w zawodzie – część praktyczna		<input type="checkbox"/>

* W przypadku, gdy jedynym rezultatem końcowym wykonania zadania egzaminacyjnego w części praktycznej egzaminu potwierdzającego kwalifikacje w zawodzie jest dokumentacja, zdający mają prawo wglądu także do tej dokumentacji.

4. Wniosek o wgląd do pracy egzaminacyjnej składa się do dyrektora właściwej komisji okręgowej. Wniosek może być złożony osobiście przez uprawnioną osobę lub osobę występującą w imieniu zdającego lub przesłany do komisji okręgowej drogą elektroniczną, faksem lub pocztą tradycyjną (Załącznik 12).
5. Wniosek o wgląd można również złożyć w innej formie niż określona w Załączniku 12, w tym drogą listową/e-mailową. We wniosku o wgląd do pracy egzaminacyjnej należy wskazać:
 - a. imię i nazwisko zdającego,
 - b. datę urodzenia,
 - c. PESEL zdającego,
 - d. dane teleadresowe osoby dokonującej wglądu, w tym adres pocztowy oraz – jeżeli to tylko możliwe – adres e-mail oraz/lub numer telefonu komórkowego lub inny sposób kontaktu umożliwiający jak najszybsze przekazanie informacji o wyznaczonym terminie wglądu,
 - e. symbol kwalifikacji /nazwę kwalifikacji /nazwę zawodu i symbol cyfrowy /sesję egzaminacyjną /część, której wgląd dotyczy.
6. Wnioski o wgląd są przyjmowane i rozpatrywane od dnia ogłoszenia wyników danego egzaminu, zgodnie z kolejnością wpływu.
7. Dyrektor okręgowej komisji egzaminacyjnej – jeżeli to możliwe, w porozumieniu z wnioskodawcą – wyznacza termin wglądu (miejsce, dzień oraz godzinę) w ciągu nie więcej niż 5 dni roboczych od otrzymania wniosku o wgląd. O wyznaczonym terminie wglądu komisja okręgowa informuje wnioskodawcę.
8. Dyrektor okręgowej komisji egzaminacyjnej wyznacza miejsce wglądu. W szczególnych oraz uzasadnionych przypadkach wynikających z niepełnosprawności osoby uprawnionej do wglądu dyrektor okręgowej komisji egzaminacyjnej może wyrazić zgodę na zorganizowanie i przeprowadzenie wglądu poza siedzibą komisji okręgowej.
9. Wyznaczony przez dyrektora komisji okręgowej termin wglądu może zostać zmieniony:
 - a. na prośbę osoby uprawnionej do wglądu, w ramach możliwości organizacyjnych komisji okręgowej,
 - b. na prośbę komisji okręgowej, w porozumieniu z osobą uprawnioną do wglądu.

10. W przypadku spóźnienia się na wgląd przez osobę uprawnioną do wglądu termin wglądu – jeżeli to tylko możliwe – przesuwany jest na późniejszą godzinę tego samego dnia. Jeżeli dokonanie wglądu tego samego dnia nie jest już możliwe z przyczyn obiektywnych lub na prośbę osoby uprawnionej do wglądu, termin może zostać przesunięty na inny dzień.
11. Okręgowa komisja egzaminacyjna nie zwraca kosztów podróży związanych z dojazdem osoby uprawnionej do wglądu, w tym zdającego, do miejsca wglądu wyznaczonego przez dyrektora komisji okręgowej.
12. Zasady wglądu.
 - a. *Potwierdzenie uprawnienia do dokonania wglądu.* Na wgląd należy zgłosić się z dokumentem potwierdzającym tożsamość osoby/osób dokonujących wglądu.
 - b. *Forma udostępniania prac do wglądu.* Osobie uprawnionej do wglądu udostępnia się pracę egzaminacyjną w formie, w jakiej została przekazana przez zdającego i oceniona przez egzaminatora / oceniona z wykorzystaniem elektronicznych narzędzi. Przed udostępnieniem pracy do wglądu zabezpiecza się dane osobowe egzaminatora przed nieuprawnionym ujawnieniem.
 - c. *Czas trwania wglądu.* Czas wglądu do jednej pracy egzaminacyjnej wyznaczony przez dyrektora komisji okręgowej nie może być krótszy niż 30 minut. Na prośbę osoby uprawnionej do wglądu, po upływie czasu wyznaczonego przez dyrektora komisji okręgowej, czas wglądu może zostać wydłużony w takim zakresie, w jakim jest to możliwe, po uwzględnieniu liczby wglądów wyznaczonych na dany dzień.
 - d. *Osoby obecne podczas wglądu.* Podczas wglądu obecny jest pracownik komisji okręgowej. Przed rozpoczęciem wglądu pracownik komisji okręgowej informuje osobę dokonującą wglądu o tym, czy jest w stanie udzielić odpowiedzi na pytania merytoryczne dotyczące rozwiązań / zadania / liczby punktów przyznanych przez egzaminatora lub czy istnieje możliwość rozmowy z ekspertem w danym zawodzie.
 - e. *Zasady oceniania rozwiązań zadań.* Podczas dokonywania wglądu zdającemu zapewnia się możliwość zapoznania się z zasadami oceniania rozwiązań zadań.
 - f. *Przebieg wglądu.* Po sprawdzeniu danych osobowych osoby/osób dokonujących wglądu, osoba przeprowadzająca wgląd:
 - upewnia się, czy osoba dokonująca wglądu zapoznała się z zasadami wglądu,
 - przekazuje osobie dokonującej wglądu informacje.
 - g. Po zakończonym wglądzie pracownik komisji okręgowej odnotowuje realizację wglądu, a osoba dokonująca wglądu potwierdza to własnoręcznym podpisem.
 - h. *Wykonywanie kserokopii* Praca egzaminacyjna nie może być kopiowana. Możliwe jest natomiast wykonywanie zdjęć pracy egzaminacyjnej, w całości lub w części.
 - i. *Korzystanie z urządzeń telekomunikacyjnych* Podczas wglądu dozwolone jest korzystanie z aparatu fotograficznego, który jest integralną częścią urządzenia telekomunikacyjnego, np. telefonu komórkowego.
 - j. *Sporządzanie notatek przez osobę dokonującą wglądu.* Osoba dokonująca wglądu ma prawo sporządzania notatek podczas wglądu, korzystając z materiałów przekazanych przez okręgową komisję egzaminacyjną. Osobom dokonującym wglądu należy zapewnić kartki formatu A4 oraz długopisy (w kolorze określonym przez komisję okręgową). Osoby dokonujące wglądu nie mogą robić notatek, korzystając z własnych materiałów i przyborów do pisania.
 - k. *Zgłaszanie zastrzeżeń dotyczących sprawdzenia pracy.* Jeżeli podczas wglądu osoba uprawniona do wglądu zgłasza zastrzeżenia dotyczące sprawdzenia pracy, w tym liczby punktów przyznanych przez egzaminatora, w pierwszej kolejności komisja okręgowa powinna dążyć do wyjaśnienia wątpliwości podczas wglądu.
13. Zdający mogą zwrócić się z wnioskiem o weryfikację sumy punktów (Załącznik 12a). Wniosek wraz z uzasadnieniem składa się do dyrektora okręgowej komisji egzaminacyjnej w terminie 2 dni roboczych od dnia dokonania wglądu.
14. Wniosek może być złożony osobiście przez uprawnioną osobę lub osobę występującą w imieniu zdającego lub przesłany do komisji okręgowej drogą elektroniczną, faksem lub pocztą tradycyjną.
15. Weryfikacji sumy punktów dokonuje się w terminie 7 dni od dnia otrzymania wniosku, o którym mowa w pkt. 14.

16. W przypadku zastrzeżeń dotyczących kwestii natury technicznej, np. pomyłek w sumowaniu liczby punktów przyznanych za rozwiązania poszczególnych elementów podlegających ocenie, weryfikacji dokonuje pracownik wskazany przez dyrektora komisji okręgowej.
17. W przypadku części praktycznej egzaminu potwierdzającego kwalifikacje w zawodzie, której jedynym rezultatem końcowym wykonania zadania egzaminacyjnego jest dokumentacja, dyrektor okręgowej komisji egzaminacyjnej do weryfikacji sumy punktów wyznacza egzaminatora wpisanego do ewidencji egzaminatorów egzaminu potwierdzającego kwalifikacje w zawodzie prowadzonej przez okręgową komisję egzaminacyjną, innego niż egzaminator, który sprawdzał i oceniał tę część egzaminu zdającego. Wyznaczony egzaminator dokonuje ponownej oceny rezultatów wskazanych we wniosku przez zdającego, zgodnie z zasadami oceniania opracowanymi przez CKE
18. Dyrektor okręgowej komisji egzaminacyjnej informuje pisemnie zdającego o wyniku weryfikacji sumy punktów, w terminie 14 dni od dnia otrzymania wniosku, o którym mowa w pkt. 14.
19. Jeżeli w wyniku przeprowadzonej weryfikacji suma punktów została podwyższona, dyrektor okręgowej komisji egzaminacyjnej ustala nowe wyniki egzaminu potwierdzającego kwalifikację w zawodzie oraz wydaje świadectwo potwierdzające kwalifikację w zawodzie, jeżeli zdający spełnił warunki określone dla jego otrzymania albo anuluje dotychczasowe świadectwo potwierdzające kwalifikację w zawodzie oraz wydaje nowe świadectwo potwierdzające kwalifikację w zawodzie.

10. ODWOŁANIE DO KOLEGIUM ARBITRAŻU EGZAMINACYJNEGO PRZY DYREKTORZE CENTRALNEJ KOMISJI EGZAMINACYJNEJ

Zdający mogą wnieść do Kolegium Arbitrażu Egzaminacyjnego odwołanie od wyniku weryfikacji sumy punktów z części pisemnej egzaminu potwierdzającego kwalifikacje w zawodzie, za pośrednictwem dyrektora okręgowej komisji egzaminacyjnej (Załącznik 21), w terminie 7 dni od dnia otrzymania informacji o wyniku weryfikacji sumy punktów, o której mowa w pkt 9.19.

1. Zdający w odwołaniu wskazują zadanie lub zadania egzaminacyjne, co do których nie zgadzają się z przyznaną liczbą punktów, wraz z uzasadnieniem, w którym wykazują, że rozwiązanie tego zadania lub zadań egzaminacyjnych przez niego:
 - a. jest merytorycznie poprawne oraz
 - b. spełnia warunki określone w poleceniu do danego zadania egzaminacyjnego.
2. Dyrektor okręgowej komisji egzaminacyjnej może w wyniku wniesionego odwołania dokonać ponownej weryfikacji sumy punktów.
3. Jeżeli dyrektor okręgowej komisji egzaminacyjnej uzna, że odwołanie zasługuje na uwzględnienie w całości, ustala nowy wynik części pisemnej egzaminu potwierdzającego kwalifikacje w zawodzie w terminie 7 dni od dnia otrzymania odwołania (Załącznik 22), a następnie postępuje w trybie określonym w pkt 9.20.
4. Jeżeli dyrektor okręgowej komisji egzaminacyjnej uzna, że odwołanie zasługuje na uwzględnienie w części, przekazuje do Dyrektora Centralnej Komisji Egzaminacyjnej odwołanie wraz z uzasadnieniem (Załącznik 23) w terminie 7 dni od dnia otrzymania odwołania. Do odwołania dołącza się:
 - a. pisemną informację, w jakim zakresie odwołanie zostało uwzględnione;
 - b. kopię karty odpowiedzi;
 - c. kopię informacji o wyniku weryfikacji sumy punktów, o której mowa w pkt 9.19.
5. Jeżeli dyrektor okręgowej komisji egzaminacyjnej uzna, że odwołanie nie zasługuje na uwzględnienie, przekazuje do Dyrektora Centralnej Komisji Egzaminacyjnej odwołanie wraz z uzasadnieniem (Załącznik 23) w terminie 7 dni od dnia otrzymania odwołania. Do odwołania dołącza się:
 - a. kopię karty odpowiedzi;
 - b. kopię informacji o wyniku weryfikacji sumy punktów, o której mowa w pkt 9.19
6. O przekazaniu odwołania, o którym mowa w pkt 4. i 5., dyrektor okręgowej komisji egzaminacyjnej niezwłocznie informuje zdającego, który wniósł odwołanie.
7. Dyrektor Centralnej Komisji Egzaminacyjnej przekazuje Kolegium Arbitrażu Egzaminacyjnego odwołanie wraz z uzasadnieniem i dołączonymi dokumentami, o których mowa w pkt 4. i 5., w postaci zanonimizowanej, uniemożliwiającej identyfikację zdającego, który wniósł odwołanie.
8. W przypadku, o którym mowa w pkt 4., Kolegium Arbitrażu Egzaminacyjnego rozpatruje odwołanie wyłącznie w zakresie nieuwzględnionym przez dyrektora okręgowej komisji egzaminacyjnej.
9. Kolegium Arbitrażu Egzaminacyjnego może zwrócić się do Centralnej Komisji Egzaminacyjnej z wnioskiem o opinię dotyczącą rozwiązania danego zadania lub zadań egzaminacyjnych. Opinia nie jest wiążąca dla Kolegium Arbitrażu Egzaminacyjnego.
10. Odwołanie rozpatruje się w terminie 21 dni od dnia przekazania odwołania przez dyrektora okręgowej komisji egzaminacyjnej do Dyrektora Centralnej Komisji Egzaminacyjnej. Termin może być jednokrotnie przedłużony, nie więcej jednak niż o 7 dni.
11. Kolegium Arbitrażu Egzaminacyjnego, w terminie określonym przez Dyrektora Centralnej Komisji Egzaminacyjnej, nie krótszym niż 10 dni, podejmuje rozstrzygnięcie w odniesieniu do zadania lub zadań egzaminacyjnych (Załącznik 24), przestrzegając zasad oceniania rozwiązań zadań, ustalonych w celu zapewnienia porównywalności oceniania i sporządza pisemne uzasadnienie zawierające w szczególności ocenę zasadności argumentów podniesionych w odwołaniu. Rozstrzygnięcie Kolegium Arbitrażu Egzaminacyjnego jest ostateczne i nie służy na nie skarga do sądu administracyjnego.
12. Kolegium Arbitrażu Egzaminacyjnego przekazuje Dyrektorowi Centralnej Komisji Egzaminacyjnej rozstrzygnięcie i uzasadnienie, o których mowa w pkt 11.

13. Dyrektor Centralnej Komisji Egzaminacyjnej przekazuje niezwłocznie rozstrzygnięcie i uzasadnienie, o których mowa w pkt 12., dyrektorowi okręgowej komisji egzaminacyjnej oraz zdającemu, , który wniósł odwołanie.
14. Jeżeli w wyniku:
 - a. rozstrzygnięcia, o którym mowa w pkt 12. lub
 - b. uwzględnienia w części odwołania, o którym mowa w pkt 4.
suma punktów została podwyższona, dyrektor okręgowej komisji egzaminacyjnej ustala nowy wynik części pisemnej egzaminu potwierdzającego kwalifikacje w zawodzie.
15. W przypadku podwyższenia wyniku, o którym mowa w pkt 14., dyrektor okręgowej komisji egzaminacyjnej
 - a. wydaje informację o wyniku części pisemnej egzaminu lub
 - b. świadectwo potwierdzające kwalifikacje w zawodzie, jeżeli zdający spełnił warunki niezbędne do jego otrzymania, lub
 - c. anuluje dotychczasowe świadectwo potwierdzające kwalifikację w zawodzie i wydaje nowe świadectwo.
16. Tryb procedury wglądu, wnioskowania o weryfikację sumy punktów przez dyrektora OKE oraz wnoszenia odwołania od rozstrzygnięcia dyrektora OKE do Kolegium Arbitrażu Egzaminacyjnego jest przedstawiony na diagramie.

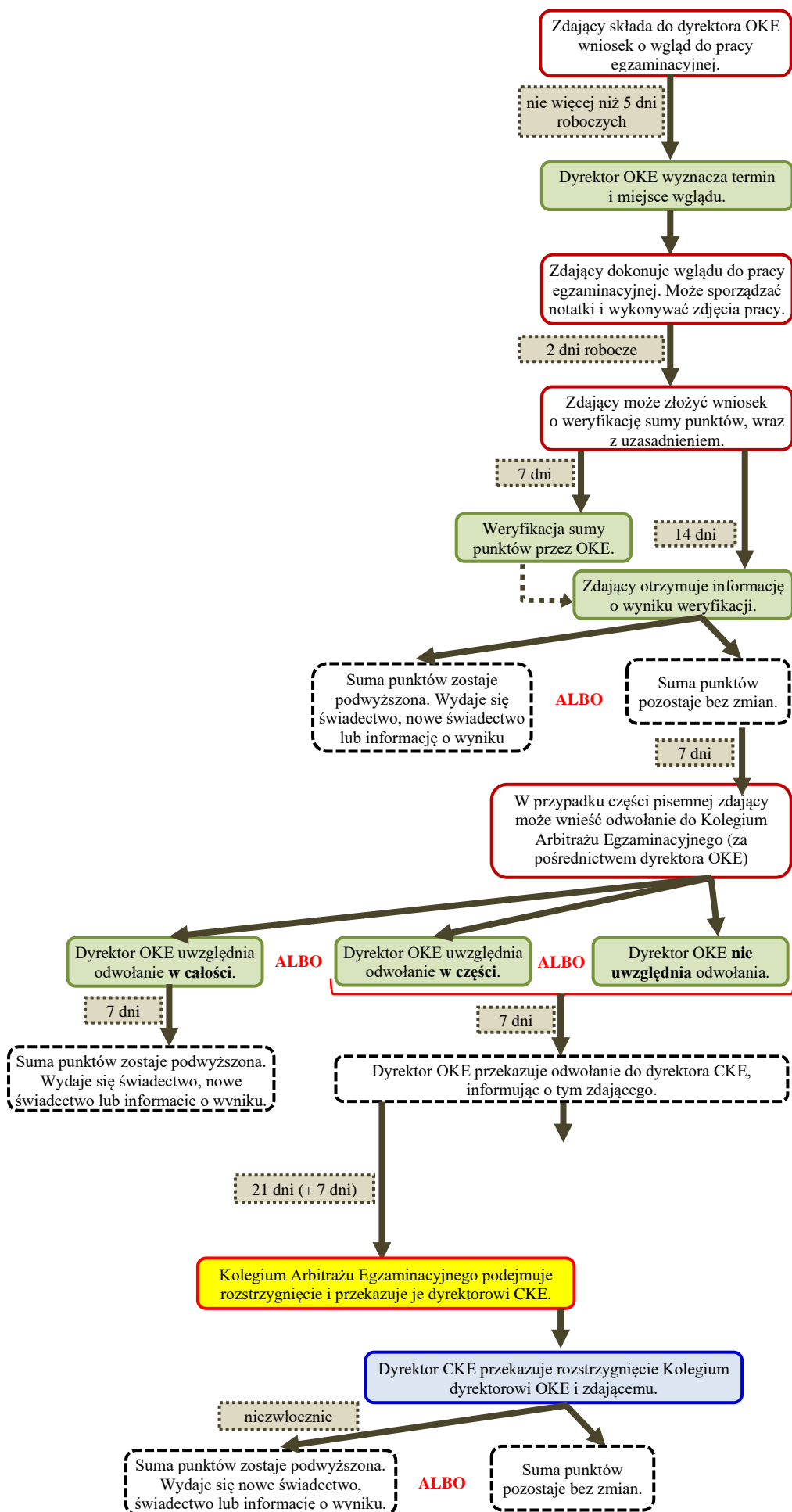

11. INFORMACJA DLA ZDAJĄCEGO

11.1 Informacja dla absolwenta

1. Prawa i obowiązki zdającego przystępującego do egzaminu potwierdzającego kwalifikacje w zawodzie określają akty prawne:
 - a. ustawa z dnia 7 września 1991 r. o systemie oświaty - przepisy obowiązujące przed 1 września 2017 r.
 - b. rozporządzenie Ministra Edukacji Narodowej z dnia 27 kwietnia 2015 roku w sprawie szczegółowych warunków i sposobu przeprowadzania egzaminu potwierdzającego kwalifikacje w zawodzie (Dz.U. z 2024 r., poz.26)
2. Egzamin potwierdzający kwalifikacje w zawodzie jest formą oceny poziomu opanowania przez zdającego wiadomości i umiejętności z zakresu jednej kwalifikacji wyodrębnionej w zawodzie, ustalonych w podstawie programowej kształcenia w zawodach z 2012 roku
3. Egzamin potwierdzający kwalifikacje w zawodzie jest przeprowadzany w ciągu całego roku szkolnego w terminach ustalonych przez dyrektora okręgowej komisji egzaminacyjnej w porozumieniu z dyrektorem Centralnej Komisji Egzaminacyjnej.
4. Egzamin potwierdzający kwalifikacje w zawodzie składa się z części pisemnej i praktycznej. Część pisemna przeprowadzana jest w formie testu pisemnego, a część praktyczna w formie zadania lub zadań praktycznych.
5. Absolwent, składa dyrektorowi szkoły, do której uczęszczał, pisemną deklarację przystąpienia do egzaminu, nie później niż na 4 miesiące przed terminem egzaminu potwierdzającego kwalifikacje w zawodzie (druki deklaracji znajdują się na stronie oke).
6. W przypadku likwidacji lub przekształcenia szkoły albo likwidacji w szkole kształcenia w danym zawodzie, absolwent składa deklarację dyrektorowi okręgowej komisji egzaminacyjnej właściwej ze względu na miejsce zamieszkania tego absolwenta nie później niż na 4 miesiące przed terminem egzaminu potwierdzającego kwalifikacje w zawodzie, (druki deklaracji znajdują się na stronie oke). Do deklaracji absolwent dołącza świadectwo ukończenia szkoły.
7. Absolwent niepełnosprawny, chory, z dysfunkcją może przystąpić do egzaminu w warunkach i formie dostosowanych do jego potrzeb edukacyjnych i możliwości psychofizycznych na podstawie dokumentów o stanie zdrowia lub rodzaju dysfunkcji będących podstawą dostosowania egzaminu.
8. Szczegółowa informacja w sprawie dostosowania warunków i formy przeprowadzania egzaminu potwierdzającego kwalifikacje w zawodzie jest zamieszczona na stronach internetowych okręgowej komisji egzaminacyjnej i Centralnej Komisji Egzaminacyjnej (komunikat Dyrektora Centralnej Komisji Egzaminacyjnej o sposobach dostosowania warunków i formy przeprowadzania egzaminu potwierdzającego kwalifikacje w zawodzie).
9. Dokumenty będące podstawą dostosowania warunków i formy egzaminu potwierdzającego kwalifikacje w zawodzie (orzeczenie o potrzebie kształcenia specjalnego, opinia poradni psychologiczno-pedagogicznej o specyficznych trudnościach w uczeniu się, opinia rady pedagogicznej, zaświadczenie lekarskie o chorobie lub niesprawności czasowej) absolwent składa wraz z deklaracją przystąpienia do egzaminu.
10. W przypadku absolwenta w zakładzie poprawczym, zakładzie karnym lub areszcie śledczym opinię o specyficznych trudnościach w uczeniu się, może wydać psycholog zatrudniony odpowiednio w zakładzie poprawczym, zakładzie karnym lub areszcie śledczym.
11. Dyrektor szkoły lub upoważniony przez niego nauczyciel informuje na piśmie absolwenta o wskazanych sposobach dostosowania warunków i form przeprowadzania egzaminu potwierdzającego kwalifikacje w zawodzie do jego potrzeb edukacyjnych i możliwości psychofizycznych nie później niż na 3 miesiące przed egzaminem.
12. Absolwent składa oświadczenie o korzystaniu albo niekorzystaniu ze wskazanych sposobów dostosowania, w terminie 3 dni roboczych od dnia otrzymania informacji.
13. Do części pisemnej egzaminu potwierdzającego kwalifikacje w zawodzie absolwent przystępuje w szkole, do której uczęszczał.

14. Do części praktycznej egzaminu potwierdzającego kwalifikacje w zawodzie absolwent przystępuje w szkole, do której uczęszczał, albo w placówce, w której odbywał praktyczną naukę zawodu, lub u pracodawcy, u którego odbywał praktyczną naukę zawodu.
15. W uzasadnionych przypadkach (w tym w przypadku likwidacji szkoły lub kierunku kształcenia) absolwent może przystąpić do części pisemnej i części praktycznej egzaminu potwierdzającego kwalifikacje w zawodzie w innym miejscu niż wymienione w pkt 13., wskazanym przez dyrektora okręgowej komisji egzaminacyjnej.
16. Przewodniczący zespołu egzaminacyjnego (dyrektor szkoły) informuje absolwentów, którzy złożyli deklarację w szkole o miejscu i terminie przystąpienia do części pisemnej i praktycznej egzaminu potwierdzającego kwalifikacje w zawodzie.
17. Absolwent wymieniony w punkcie 14, który złożył deklarację dyrektorowi okręgowej komisji egzaminacyjnej otrzymuje od dyrektora okręgowej komisji egzaminacyjnej na miesiąc przed terminem egzaminu informację pisemną o miejscu i terminie przystąpienia do części pisemnej i praktycznej egzaminu potwierdzającego kwalifikacje w zawodzie.
18. Do sali egzaminacyjnej, w której jest przeprowadzany egzamin potwierdzający kwalifikacje w zawodzie, nie można wносить żadnych urządzeń telekomunikacyjnych, **z wyjątkiem urządzeń telekomunikacyjnych wyposażonych w aplikację służącą do monitorowania stanu zdrowia zdającego, z których można korzystać na warunkach opisanych w komunikacie o dostosowaniach**, oraz materiałów i przyborów pomocniczych niewymienionych w komunikacie Dyrektora CKE o materiałach i przyborach.
19. Zdający samodzielnie wykonuje zadania egzaminacyjne w czasie trwania części pisemnej i części praktycznej egzaminu potwierdzającego kwalifikacje w zawodzie.
20. Zdający, który jest chory, w czasie trwania egzaminu potwierdzającego kwalifikacje w zawodzie może korzystać ze sprzętu medycznego i leków koniecznych ze względu na chorobę.
21. Zaświadczenie o stanie zdrowia dołącza do deklaracji lub w szczególnych przypadkach można przedłożyć w terminie późniejszym przewodniczącemu zespołu egzaminacyjnego (dyrektorowi szkoły).
22. Absolwent,
 - który nie przystąpił do egzaminu potwierdzającego kwalifikacje w zawodzie lub odpowiedniej części tego egzaminu w wyznaczonym terminie,
 - którego część pisemna lub część praktyczna egzaminu potwierdzającego kwalifikacje w zawodzie została unieważniona,
 - który nie uzyskał wymaganej do zdania egzaminu potwierdzającego kwalifikacje w zawodzie liczby punktów z danej części tego egzaminuma prawo przystąpić do egzaminu potwierdzającego kwalifikacje w zawodzie lub odpowiedniej części tego egzaminu w kolejnych terminach jego przeprowadzania z tym że w przypadku, gdy przystępuje do egzaminu potwierdzającego kwalifikacje w zawodzie lub jego części po raz trzeci lub kolejny, zdaje ten egzamin lub jego część na zasadach określonych dla egzaminu eksternistycznego potwierdzającego kwalifikacje w zawodzie i wnosi za ten egzamin opłatę.
23. Zdający, który nie zdał egzaminu ponownie składa deklarację po otrzymaniu informacji o wynikach egzaminu potwierdzającego kwalifikacje w zawodzie, z zachowaniem terminu 4 miesięcy przed terminem egzaminu. Jeżeli zdający otrzymał informację o wynikach egzaminu po upływie tego terminu, składa deklarację w terminie 7 dni od dnia otrzymania informacji o wynikach.
24. Po upływie 5 lat licząc od dnia, w którym zdający po raz pierwszy przystąpił do egzaminu i nie uzyskał z jednej części egzaminu wymaganej do zdania liczby punktów lub którego część pisemna lub praktyczna została unieważniona, bądź nie przystąpił do części pisemnej lub części praktycznej egzaminu potwierdzającego kwalifikacje w zawodzie w wyznaczonym terminie przystępuje do egzaminu potwierdzającego kwalifikacje w zawodzie w pełnym zakresie.
25. Zdający zdał egzamin potwierdzający kwalifikacje w zawodzie, jeżeli uzyskał:
 - z części pisemnej - co najmniej 50% punktów możliwych do uzyskania oraz
 - z części praktycznej - co najmniej 75% punktów możliwych do uzyskania.

26. Zdający, który zdał egzamin z części pisemnej i egzamin z części praktycznej z zakresu danej kwalifikacji, otrzymuje świadectwo potwierdzające kwalifikację w zawodzie wydane przez okręgową komisję egzaminacyjną. Zdający, który nie zdał egzaminu potwierdzającego kwalifikacje w zawodzie, otrzymuje informację o wynikach tego egzaminu opracowaną przez okręgową komisję egzaminacyjną.
27. Zdający, który zdał egzaminy ze wszystkich kwalifikacji wyodrębnionych w danym zawodzie i uzyskał świadectwo ukończenia szkoły otrzymuje dyplom potwierdzający kwalifikacje zawodowe wydany przez okręgową komisję egzaminacyjną.
28. Laureat i finalista turnieju lub olimpiady tematycznej związanych z wybraną dziedziną wiedzy są zwolnieni z części pisemnej egzaminu potwierdzającego kwalifikacje w zawodzie na podstawie zaświadczenia stwierdzającego uzyskanie tytułu odpowiednio laureata lub finalisty. Zaświadczenie przedkłada się przewodniczącemu zespołu egzaminacyjnego (dyrektorowi szkoły). Zwolnienie jest równoznaczne z uzyskaniem z części pisemnej egzaminu potwierdzającego kwalifikacje w zawodzie najwyższego wyniku (100% punktów możliwych do uzyskania).
29. Po ogłoszeniu wyników egzaminu przez okręgową komisję egzaminacyjną, zdający ma prawo wglądu do karty odpowiedzi i karty oceny oraz rezultatów w postaci dokumentacji z części praktycznej egzaminu, jeżeli dokumentacja ta jest jedynym rezultatem końcowym z wykonania zadania egzaminacyjnego, w miejscu i czasie wskazanym przez dyrektora okręgowej komisji egzaminacyjnej, w terminie 6 miesięcy od dnia ogłoszenia wyników. Podczas dokonywania wglądu zdający ma możliwość zapoznania się z zasadami oceniania rozwiązań zadań oraz zwrócić się z wnioskiem o weryfikację sumy punktów. Weryfikacji sumy punktów dokonuje się w terminie 7 dni od dnia otrzymania wniosku. Dyrektor okręgowej komisji egzaminacyjnej informuje pisemnie zdającego, o wyniku weryfikacji sumy punktów.
30. W przypadku zdającego korzystającego z urządzenia telekomunikacyjnego wyposażonego w aplikację służącą do monitorowania stanu zdrowia, np. w przypadku zdającego ze stwierdzoną cukrzycą korzystającego z pompy insulinowej, dopuszcza się możliwość wniesienia takiego urządzenia do sali egzaminacyjnej i korzystania z niego w tej sali. W takim przypadku zdający może przystąpić do egzaminu w odrębnej sali albo – jeżeli przystępuje do egzaminu w sali z innymi zdającymi – zdający nie losuje numeru stolika, przy którym pracuje podczas egzaminu; przewodniczący zespołu nadzorującego wskazuje stolik możliwie najbliższe stanowiska zespołu nadzorującego. Przed wejściem na salę egzaminacyjną zdający przekazuje urządzenie telekomunikacyjne przewodniczącemu zespołu nadzorującego, który upewnia się, że sygnały przychodzące są wyłączone i umieszcza to urządzenie na stole, przy którym pracuje ZN. Zdający sygnalizuje konieczność skorzystania z urządzenia przez podniesienie ręki.

Część pisemna egzaminu

1. Część pisemna egzaminu potwierdzającego kwalifikacje w zawodzie trwa 60 minut.
2. Część pisemna egzaminu potwierdzającego kwalifikacje w zawodzie przeprowadzana jest w formie testu pisemnego, z wykorzystaniem arkuszy egzaminacyjnych i kart odpowiedzi. Test pisemny składa się z 40 zadań testowych wielokrotnego wyboru z jedną poprawną odpowiedzią.
3. Zdający na egzaminie z części pisemnej może korzystać z kalkulatora prostego.
4. Wykaz materiałów i przyborów pomocniczych, z których mogą korzystać zdający w części pisemnej egzaminu potwierdzającego kwalifikacje w zawodzie znajdują się w komunikacie Dyrektora Centralnej Komisji Egzaminacyjnej o materiałach i przyborach.
5. Część pisemna egzaminu potwierdzającego kwalifikacje w zawodzie rozpoczyna się o godzinie określonej w komunikacie Dyrektora CKE. Czas trwania części pisemnej rozpoczyna się z chwilą zapisania w widocznym miejscu przez przewodniczącego zespołu nadzorującego czasu rozpoczęcia i zakończenia pracy zdających.
6. Przed rozpoczęciem części pisemnej egzaminu potwierdzającego kwalifikacje w zawodzie przeprowadzanej z wykorzystaniem arkuszy egzaminacyjnych i kart odpowiedzi, przewodniczący zespołu egzaminacyjnego, po stwierdzeniu w obecności przewodniczących zespołów nadzorujących oraz przedstawiciela zdających, że pakiety zawierające arkusze egzaminacyjne i karty odpowiedzi nie zostały naruszone, otwiera je w ich obecności, a

- następnie przekazuje przewodniczącym zespołów nadzorujących w liczbie odpowiadającej liczbie zdających w poszczególnych salach egzaminacyjnych.
7. Zdający wchodzi do sali o godzinie wyznaczonej przez przewodniczącego zespołu egzaminacyjnego (dyrektora szkoły) pojedynczo, okazując dokument ze zdjęciem potwierdzający tożsamość, a następnie losują numery stanowisk egzaminacyjnych.
 8. Arkusze egzaminacyjne i karty odpowiedzi zdającym rozdają członkowie zespołu nadzorującego, polecając sprawdzenie, czy są one kompletne.
 9. Zdający, po otrzymaniu arkusza egzaminacyjnego i karty odpowiedzi, ma obowiązek sprawdzić, czy arkusz egzaminacyjny i karta odpowiedzi są kompletne, tzn. czy arkusz ma wszystkie strony, czy strony arkusza i karty odpowiedzi są wyraźnie wydrukowane. Braki natychmiast zgłasza przewodniczącemu zespołu nadzorującego i otrzymuje kompletny arkusz lub kartę. Wymianę arkusza lub karty zdający potwierdza podpisem w wykazie zdających.
 10. Zdający ma obowiązek zapoznania się z Instrukcją dla zdającego zamieszczoną na pierwszej stronie arkusza egzaminacyjnego.
 11. Zdający zgłasza przewodniczącemu zespołu nadzorującego braki w arkuszu egzaminacyjnym, na karcie odpowiedzi.
 12. Zdający zamieszcza na karcie odpowiedzi symbol kwalifikacji wyodrębnionej w zawodzie lub zawodach, oznaczenie wersji arkusza egzaminacyjnego, datę urodzenia, numer PESEL, a w przypadku braku numeru PESEL - serię i numer paszportu lub innego dokumentu potwierdzającego tożsamość. Zdający nie podpisuje karty odpowiedzi.
 13. Czas przeznaczony na rozwiązywanie zadań liczony jest od momentu zakończenia czynności organizacyjnych. Przewodniczący zespołu nadzorującego zapisuje na tablicy (planszy), w miejscu widocznym dla każdego zdającego, godzinę rozpoczęcia i godzinę zakończenia rozwiązywania zadań.
 14. W czasie trwania części pisemnej egzaminu potwierdzającego kwalifikacje w zawodzie każdy zdający pracuje przy osobnym stoliku
 15. W czasie trwania części pisemnej egzaminu potwierdzającego kwalifikacje w zawodzie zdający nie powinni opuszczać sali egzaminacyjnej. Opuszczenie sali egzaminacyjnej możliwe tylko w uzasadnionych przypadkach za zgodą przewodniczącego zespołu nadzorującego.
 16. W czasie trwania części pisemnej egzaminu potwierdzającego kwalifikacje w zawodzie zdającym nie udziela się żadnych wyjaśnień dotyczących zadań egzaminacyjnych ani ich nie komentuje.
 17. Stanowiska egzaminacyjne powinny być tak przygotowane, aby była zapewniona samodzielna praca zdających.
 18. Zdający rozwiązuje zadania w dowolnej kolejności i zaznacza odpowiedzi w odpowiednich miejscach na karcie odpowiedzi wyłącznie długopisem lub piórem z czarnym tuszem/atramentem.
 19. W przypadku stwierdzenia niesamodzielnego wykonywania zadań egzaminacyjnych przez zdającego, wniesienia lub korzystania w sali egzaminacyjnej z urządzenia telekomunikacyjnego albo materiałów lub przyborów pomocniczych niewymienionych w komunikacie Dyrektora CKE o materiałach i przyborach lub zakłócania prawidłowego przebiegu części pisemnej egzaminu w sposób utrudniający pracę pozostałym zdającym przewodniczący zespołu egzaminacyjnego przerywa i unieważnia temu zdającemu część pisemną egzaminu potwierdzającego kwalifikacje w zawodzie.
 20. W przypadku unieważnienia części pisemnej egzaminu danego zdającego, dyrektor okręgowej komisji egzaminacyjnej ustala wynik uzyskany z części pisemnej tego egzaminu jako „0%”.
 21. Zdający, który ukończył pracę przed wyznaczonym czasem, zgłasza to przewodniczącemu zespołu nadzorującego przez podniesienie ręki. Przewodniczący lub członek zespołu nadzorującego sprawdza poprawność kodowania i wypełnienia karty odpowiedzi, a następnie odbiera od zdającego kartę odpowiedzi i arkusz egzaminacyjny. Po arkusz egzaminacyjny zdający może się zgłosić po zakończeniu egzaminu. Po otrzymaniu zezwolenia na opuszczenie sali zdający wychodzi, nie zakłócając pracy pozostałym piszącym.
 22. Po upływie czasu przeznaczonego na rozwiązywanie zadań zdający kończy pracę z arkuszem egzaminacyjnym:
 - zamyka arkusz i odkłada kartę odpowiedzi na brzeg stolika, stroną zadrukowaną do blatu,

- czeka, aż członkowie zespołu nadzorującego w jego obecności sprawdzą kompletność i poprawność zakodowania i wypełnienia kart odpowiedzi,
 - opuszcza salę po uzyskaniu zgody przewodniczącego zespołu nadzorującego
 - zdający zabiera ze sobą arkusz egzaminacyjny.
23. Zdający w terminie 2 dni roboczych od dnia przeprowadzenia części pisemnej egzaminu potwierdzającego kwalifikacje w zawodzie mogą zgłosić zastrzeżenia wraz z uzasadnieniem do dyrektora okręgowej komisji egzaminacyjnej, jeżeli uznają, że w trakcie egzaminu zostały naruszone przepisy dotyczące jego przeprowadzania. Dyrektor okręgowej komisji egzaminacyjnej rozpatruje zastrzeżenia w terminie 7 dni od dnia ich otrzymania i informuje pisemnie zdającego, o wyniku rozstrzygnięcia.
24. Wynik części pisemnej egzaminu ustala dyrektor okręgowej komisji egzaminacyjnej po elektronicznym odczytaniu karty odpowiedzi-

Część praktyczna egzaminu

1. Część praktyczna egzaminu potwierdzającego kwalifikacje w zawodzie trwa nie krócej niż 120 minut i nie dłużej niż 240 minut (czas trwania części praktycznej egzaminu jest określony w informatorze o egzaminie z każdej kwalifikacji).
2. Część praktyczna egzaminu potwierdzającego kwalifikacje w zawodzie polega na wykonaniu zadania lub zadań egzaminacyjnych, których rezultatem jest wyrób, usługa lub dokumentacja.
3. Część praktyczna egzaminu jest przeprowadzana według modelu:
 - w - gdy rezultatem końcowym wykonania zadania egzaminacyjnego jest wyrób lub usługa,
 - wk - gdy rezultatem końcowym wykonania zadania egzaminacyjnego jest wyrób lub usługa wykonana z wykorzystaniem komputera,
 - d - gdy jedynym rezultatem końcowym wykonania zadania egzaminacyjnego jest dokumentacja,
 - dk - gdy jedynym rezultatem końcowym wykonania zadania egzaminacyjnego jest dokumentacja wykonana z wykorzystaniem komputera.
4. Zdający w dniu egzaminu z części praktycznej zgłasza się do ośrodka egzaminacyjnego nie później niż na 30 minut przed godziną rozpoczęcia egzaminu.
5. Wykaz materiałów i przyborów pomocniczych, z których mogą korzystać zdający w części praktycznej egzaminu potwierdzającego kwalifikacje w zawodzie znajdują się w komunikacie Dyrektora Centralnej Komisji Egzaminacyjnej.
6. Przed rozpoczęciem części praktycznej egzaminu potwierdzającego kwalifikacje w zawodzie przewodniczący zespołu egzaminacyjnego (dyrektor szkoły) sprawdza, czy pakiety zawierające arkusze egzaminacyjne i karty oceny oraz inne materiały egzaminacyjne niezbędne do przeprowadzenia części praktycznej egzaminu potwierdzającego kwalifikacje w zawodzie nie zostały naruszone. Następnie w obecności zespołów nadzorujących i przedstawiciela zdających, otwiera je i przekazuje przewodniczącym zespołów nadzorujących w liczbie odpowiadającej liczbie zdających w poszczególnych salach egzaminacyjnych.
7. Zdający wchodzi do sali egzaminacyjnej o godzinie wyznaczonej przez przewodniczącego zespołu egzaminacyjnego (dyrektora szkoły) pojedynczo, okazując dokument ze zdjęciem potwierdzający tożsamość, a następnie losują numery stanowisk egzaminacyjnych.
8. Część praktyczna egzaminu potwierdzającego kwalifikacje w zawodzie rozpoczyna się o godzinie określonej w komunikacie Dyrektora CKE. Czas trwania części praktycznej rozpoczyna się z chwilą zapisania w widocznym miejscu przez przewodniczącego zespołu nadzorującego czasu rozpoczęcia i zakończenia pracy zdających.
9. Członkowie zespołu nadzorującego rozdają zdającym pakiety, polecając sprawdzenie, czy są one kompletne.
10. Zdający zgłasza przewodniczącemu zespołu nadzorującego ewentualne braki w pakiecie.
11. Zdający ma obowiązek zapoznania się z Instrukcją dla zdającego zamieszczoną na pierwszej stronie arkusza egzaminacyjnego.
12. Zdający zamieszcza na 1 stronie arkusza egzaminacyjnego numer PESEL a w karcie oceny symbol kwalifikacji wyodrębnionej w zawodzie lub zawodach, numer zadania, numer

- stanowiska egzaminacyjnego, numer PESEL, a w przypadku braku numeru PESEL – serię i numer paszportu lub innego dokumentu potwierdzającego tożsamość. Zdający nie podpisuje karty oceny.
13. Na stanowisku egzaminacyjnym zdający sprawdza, czy arkusz egzaminacyjny jest kompletny, tzn. czy ma wszystkie strony, czy strony są wyraźnie wydrukowane. Braki natychmiast zgłasza przewodniczącemu zespołu nadzorującego i otrzymuje kompletny arkusz. Informację o wymianie arkusza przewodniczący zamieszcza w protokole części praktycznej egzaminu potwierdzającego kwalifikacje w zawodzie, a zdający potwierdza podpisem w wykazie zdających.
 14. Zdający na zapoznanie się z treścią zadania lub zadań egzaminacyjnych oraz z wyposażeniem stanowiska egzaminacyjnego ma 10 minut, których nie wlicza się do czasu trwania części praktycznej egzaminu potwierdzającego kwalifikacje w zawodzie.
 15. W czasie trwania części praktycznej egzaminu potwierdzającego kwalifikacje w zawodzie każdy zdający pracuje przy osobnym stanowisku egzaminacyjnym, z wyjątkiem takich kwalifikacji wyodrębnionych w danym zawodzie lub zawodach, w których zadanie lub część zadania egzaminacyjnego przy tym samym stanowisku egzaminacyjnym może wykonywać więcej niż jeden zdający.
 16. W czasie trwania części praktycznej egzaminu potwierdzającego kwalifikacje w zawodzie zdający nie powinni opuszczać sali egzaminacyjnej. Opuszczenie sali egzaminacyjnej możliwe tylko w uzasadnionych przypadkach za zgodą przewodniczącego.
 17. W czasie trwania części praktycznej egzaminu potwierdzającego kwalifikacje w zawodzie zdającym nie udziela się żadnych wyjaśnień dotyczących zadań egzaminacyjnych ani ich nie komentuje.
 18. Stanowiska egzaminacyjne powinny być tak przygotowane, aby zdającym była zapewniona samodzielna praca.
 19. Na 30 minut przed ustalonym czasem zakończenia egzaminu przewodniczący zespołu nadzorującego przypomina zdającym ile czasu pozostało do zakończenia egzaminu.
 20. W przypadku gdy rezultatem końcowym wykonania zadania lub zadań egzaminacyjnych jest wyrób lub usługa, po zakończeniu części praktycznej egzaminu potwierdzającego kwalifikacje w zawodzie zdający pozostawiają na swoich stanowiskach egzaminacyjnych rezultaty końcowe wykonania zadania lub zadań egzaminacyjnych oraz związaną z nimi dokumentację i opuszczają salę egzaminacyjną.
 21. W przypadku gdy jedynym rezultatem końcowym wykonania zadania lub zadań egzaminacyjnych jest dokumentacja, po zakończeniu części praktycznej egzaminu potwierdzającego kwalifikacje w zawodzie zdający pozostawiają na swoich stanowiskach egzaminacyjnych arkusze egzaminacyjne i dokumentację i opuszczają salę egzaminacyjną. Przedstawiciel zdających wyznaczony przez przewodniczącego zespołu nadzorującego jest obecny w sali w czasie pakowania arkuszy egzaminacyjnych i dokumentacji do zwrotnych kopert i zaklejania tych kopert.
 22. W przypadku, gdy w trakcie części praktycznej egzaminu oceniane są przez egzaminatora rezultaty pośrednie wykonania zadania (egzamin o modelu „w” lub „wk”), zdający postępując zgodnie z instrukcją zapisaną w arkuszu egzaminacyjnym zgłasza ten etap pracy przez podniesienie ręki.
 23. W przypadku stwierdzenia niesamodzielnego wykonywania zadań egzaminacyjnych przez zdającego, wniesienia lub korzystania w sali egzaminacyjnej z urządzenia telekomunikacyjnego albo materiałów lub przyborów pomocniczych niewymienionych w komunikacie lub zakłócania prawidłowego przebiegu części praktycznej egzaminu potwierdzającego kwalifikacje w zawodzie w sposób utrudniający pracę pozostałym zdającym przewodniczący zespołu egzaminacyjnego przerywa i unieważnia temu zdającemu część praktyczną egzaminu potwierdzającego kwalifikacje w zawodzie.
 24. W przypadku unieważnienia części praktycznej egzaminu potwierdzającego kwalifikacje w zawodzie danego zdającego, dyrektor okręgowej komisji egzaminacyjnej ustala wynik uzyskany z części praktycznej tego egzaminu jako "0%".
 25. Zdający, który ukończył pracę przed wyznaczonym czasem, zgłasza to przewodniczącemu zespołu nadzorującego przez podniesienie ręki. Przewodniczący lub członek zespołu nadzorującego sprawdza poprawność kodowania i wypełnienia oznaczeń na karcie oceny i

- arkusza egzaminacyjnym. Po otrzymaniu zezwolenia na opuszczenie sali zdający wychodzi, nie zakłócając pracy pozostałym.
26. Zdający w terminie 2 dni roboczych od dnia przeprowadzenia części praktycznej egzaminu potwierdzającego kwalifikacje w zawodzie, której jedynym rezultatem końcowym wykonania zadania lub zadań egzaminacyjnych jest dokumentacja mogą zgłosić zastrzeżenia wraz z uzasadnieniem do dyrektora okręgowej komisji egzaminacyjnej, jeżeli uznają, że w trakcie egzaminu zostały naruszone przepisy dotyczące jego przeprowadzania. Dyrektor okręgowej komisji egzaminacyjnej rozpatruje zastrzeżenia w terminie 7 dni od dnia ich otrzymania i informuje pisemnie zdającego, o wyniku rozstrzygnięcia.
 27. Wyniki części praktycznej egzaminu ustala dyrektor okręgowej komisji egzaminacyjnej, po elektronicznym odczytaniu karty oceny.

11.2 Informacja dla osób, które ukończyły kwalifikacyjny kurs zawodowy

1. Prawa i obowiązki zdającego przystępującego do egzaminu potwierdzającego kwalifikacje w zawodzie określają akty prawne:
 - a. ustawa z dnia 7 września 1991 r. o systemie oświaty – przepisy w brzmieniu przed 1 września 2017
 - b. rozporządzenie Ministra Edukacji Narodowej z dnia 27 kwietnia 2015 roku w sprawie szczegółowych warunków i sposobu przeprowadzania egzaminu potwierdzającego kwalifikacje w zawodzie (Dz.U. z 2024 r., poz. 26)
 - c. rozporządzenie Ministra Edukacji Narodowej z dnia 11 stycznia 2012 r. w sprawie kształcenia ustawicznego w formach pozaszkolnych (Dz.U. z 2014 r. poz. 622, z późn. zm.)
2. Egzamin potwierdzający kwalifikacje w zawodzie jest formą oceny poziomu opanowania przez zdającego wiadomości i umiejętności z zakresu jednej kwalifikacji wyodrębnionej w zawodzie, ustalonych w podstawie programowej kształcenia w zawodach.
3. Egzamin potwierdzający kwalifikacje w zawodzie składa się z części pisemnej i praktycznej. Część pisemna przeprowadzana jest w formie testu pisemnego, a część praktyczna w formie zadania lub zadań praktycznych.
4. Osoba, która ukończyła kwalifikacyjny kurs zawodowy i nie złożyła deklaracji podmiotowi prowadzącemu kwalifikacyjny kurs zawodowy oraz osoba, która ponownie przystępuje do egzaminu potwierdzającego kwalifikacje w zawodzie, składają deklarację nie później niż na 4 miesiące przed terminem egzaminu dyrektorowi okręgowej komisji egzaminacyjnej wraz z zaświadczeniem o ukończeniu kwalifikacyjnego kursu zawodowego.
5. Zdający: niewidomi, słabowidzący, niesłyszący, słabosłyszący, z niepełnosprawnością ruchową, w tym z afazją, z upośledzeniem umysłowym w stopniu lekkim lub z autyzmem, w tym z zespołem Aspergera, przystępują do egzaminu potwierdzającego kwalifikacje w zawodzie w warunkach i formie dostosowanych do rodzaju ich niepełnosprawności, na podstawie zaświadczenia potwierdzającego występowanie danej dysfunkcji, wydanego przez lekarza.
6. Zdający chory może przystąpić do egzaminu w warunkach i formie dostosowanych do jego potrzeb edukacyjnych i możliwości psychofizycznych na podstawie zaświadczenia o stanie zdrowia.
7. Zaświadczenie potwierdzające występowanie danej dysfunkcji i/lub zaświadczenie o stanie zdrowia dołącza się do deklaracji przystąpienia do egzaminu potwierdzającego kwalifikacje w zawodzie.
8. W szczególnych przypadkach zaświadczenia wymienione w pkt 9 zdający może przedłożyć dyrektorowi okręgowej komisji egzaminacyjnej w terminie późniejszym niż termin złożenia wniosku, niezwłocznie po jego otrzymaniu.
9. Szczegółowa informacja w sprawie dostosowania warunków i formy przeprowadzania egzaminu potwierdzającego kwalifikacje w zawodzie jest zamieszczona na stronach internetowych okręgowej komisji egzaminacyjnej i Centralnej Komisji Egzaminacyjnej (komunikat Dyrektora Centralnej Komisji Egzaminacyjnej o sposobach dostosowania warunków i formy przeprowadzania egzaminu potwierdzającego kwalifikacje w zawodzie).

10. Dyrektor okręgowej komisji egzaminacyjnej lub upoważniona przez niego osoba wskazuje sposób lub sposoby dostosowania warunków i formy przeprowadzania egzaminu potwierdzającego kwalifikacje w zawodzie na podstawie złożonych dokumentów oraz komunikatu Dyrektora CKE o dostosowaniach.
11. Informację o sposobie lub sposobach dostosowania warunków przeprowadzania egzaminu potwierdzającego kwalifikacje w zawodzie dyrektor okręgowej komisji egzaminacyjnej przekazuje zainteresowanej osobie oraz przewodniczącemu zespołu egzaminacyjnego nie później niż 2 miesiące przed terminem egzaminu potwierdzającego kwalifikacje w zawodzie.
12. Osoba, która ukończyła kwalifikacyjny kurs zawodowy przystępuje do egzaminu potwierdzającego kwalifikacje w zawodzie w podmiocie prowadzącym kurs lub w miejscu wskazanym przez ten podmiot.
13. Przewodniczący zespołu egzaminacyjnego (podmiot) informuje zdających, którzy złożyli deklarację w podmiocie o miejscu i terminie przystąpienia do części pisemnej i praktycznej egzaminu potwierdzającego kwalifikacje w zawodzie.
14. Dyrektor okręgowej komisji egzaminacyjnej informuje zdających, którzy złożyli deklarację w okręgowej komisji egzaminacyjnej o miejscu i terminie przystąpienia do części pisemnej i praktycznej egzaminu potwierdzającego kwalifikacje w zawodzie.
15. Do sali egzaminacyjnej, w której jest przeprowadzany egzamin potwierdzający kwalifikacje w zawodzie, nie można wносить żadnych urządzeń telekomunikacyjnych, z wyjątkiem urządzeń telekomunikacyjnych wyposażonych w aplikację służącą do monitorowania stanu zdrowia zdającego, z których można korzystać na warunkach opisanych w komunikacie o dostosowaniach, oraz materiałów i przyborów pomocniczych niewymienionych w komunikacie Dyrektora CKE o materiałach i przyborach.
16. Zdający samodzielnie wykonuje zadania egzaminacyjne w czasie trwania części pisemnej i części praktycznej egzaminu potwierdzającego kwalifikacje w zawodzie.
17. Zdający, który jest chory, w czasie trwania egzaminu potwierdzającego kwalifikacje w zawodzie może korzystać ze sprzętu medycznego i leków koniecznych ze względu na chorobę.
18. Zdający zdał egzamin potwierdzający kwalifikacje w zawodzie, jeżeli uzyskał:
 - z części pisemnej – co najmniej 50% punktów możliwych do uzyskania oraz
 - z części praktycznej – co najmniej 75% punktów możliwych do uzyskania.
19. Zdający, który ukończył kwalifikacyjny kurs zawodowy,
 - a. który nie przystąpił do egzaminu potwierdzającego kwalifikacje w zawodzie lub odpowiedniej części tego egzaminu w wyznaczonym terminie,
 - b. którego część pisemna lub część praktyczna egzaminu potwierdzającego kwalifikacje w zawodzie została unieważniona,
 - c. który nie uzyskał wymaganej do zdania egzaminu potwierdzającego kwalifikacje w zawodzie liczby punktów z danej części tego egzaminu ma prawo przystąpić do egzaminu potwierdzającego kwalifikacje w zawodzie lub odpowiedniej części tego egzaminu w kolejnych terminach jego przeprowadzania, z tym że w przypadku, gdy przystępuje do egzaminu potwierdzającego kwalifikacje w zawodzie lub jego części po raz trzeci lub kolejny, zdaje ten egzamin lub jego część na zasadach określonych dla egzaminu eksternistycznego i wnosi za ten egzamin opłatę:
20. Po upływie 5 lat licząc od dnia, w którym zdający po raz pierwszy przystąpił do egzaminu i nie uzyskał z jednej części egzaminu wymaganej do zdania liczby punktów lub którego część pisemna lub praktyczna została unieważniona, bądź nie przystąpił do części pisemnej lub części praktycznej egzaminu potwierdzającego kwalifikacje w zawodzie w wyznaczonym terminie przystępuje do egzaminu potwierdzającego kwalifikacje w zawodzie w pełnym zakresie.
21. Zdający, który nie zdał egzaminu ponownie składa deklarację po otrzymaniu informacji o wynikach egzaminu potwierdzającego kwalifikacje w zawodzie, z zachowaniem terminu 4 miesięcy przed terminem egzaminu. Jeżeli zdający otrzymał informację o wynikach egzaminu po upływie tego terminu, składa deklarację w terminie 7 dni od dnia otrzymania informacji o wynikach.
22. Zdający który zdał egzamin z części pisemnej i egzamin z części praktycznej z zakresu danej kwalifikacji, otrzymuje świadectwo potwierdzające kwalifikację w zawodzie wydane przez

- okręgową komisję egzaminacyjną. Zdający, który nie zdał egzaminu potwierdzającego kwalifikacje w zawodzie, otrzymuje informację o wynikach tego egzaminu opracowaną przez okręgową komisję egzaminacyjną.
23. Osoba, która posiada:
 - a. świadectwa potwierdzające wszystkie kwalifikacje wyodrębnione w danym zawodzie, zgodnie z klasyfikacją zawodów szkolnictwa zawodowego, oraz
 - b. świadectwo ukończenia szkoły ponadgimnazjalnej albo dotychczasowej szkoły ponadpodstawowej lub zaświadczenie o zdaniu egzaminów eksternistycznych z zakresu wymagań określonych w podstawie programowej kształcenia ogólnego dla zasadniczej szkoły zawodowej może otrzymać dyplom potwierdzający kwalifikacje zawodowe.
 24. Dyplom potwierdzający kwalifikacje zawodowe wydaje się na wniosek osoby złożony do dyrektora komisji okręgowej, który wydał świadectwo potwierdzające ostatnią kwalifikację wyodrębnioną w danym zawodzie. Do wniosku dołącza się dokumenty potwierdzające spełnienie warunków do wydania dyplomu.
 25. Informację o wynikach egzaminu potwierdzającego kwalifikacje w zawodzie, świadectwo potwierdzające kwalifikację w zawodzie lub dyplom potwierdzający kwalifikacje zawodowe osoba, która ukończyła kwalifikacyjny kurs zawodowy odbiera we właściwej okręgowej komisji egzaminacyjnej w terminie podanym w komunikacie Dyrektora Centralnej Komisji Egzaminacyjnej w sprawie harmonogramu przeprowadzania egzaminu.
 26. Po ogłoszeniu wyników egzaminu przez okręgową komisję egzaminacyjną, zdający ma prawo wglądu do karty odpowiedzi i karty oceny oraz rezultatów w postaci dokumentacji z części praktycznej egzaminu, jeżeli dokumentacja ta jest jedynym rezultatem końcowym z wykonania zadania egzaminacyjnego, w miejscu i czasie wskazanym przez dyrektora okręgowej komisji egzaminacyjnej, w terminie 6 miesięcy od dnia ogłoszenia wyników. Podczas dokonywania wglądu zdający ma możliwość zapoznania się z zasadami oceniania rozwiązań zadań oraz zwrócić się z wnioskiem o weryfikację sumy punktów. Weryfikacji sumy punktów dokonuje się w terminie 7 dni od dnia otrzymania wniosku. Dyrektor okręgowej komisji egzaminacyjnej informuje pisemnie zdającego, o wyniku weryfikacji sumy punktów.
 27. **W przypadku zdającego korzystającego z urządzenia telekomunikacyjnego wyposażonego w aplikację służącą do monitorowania stanu zdrowia, np. w przypadku zdającego ze stwierdzoną cukrzycą korzystającego z pompy insulinowej, dopuszcza się możliwość wniesienia takiego urządzenia do sali egzaminacyjnej i korzystania z niego w tej sali. W takim przypadku zdający może przystąpić do egzaminu w odrębnej sali albo – jeżeli przystępuje do egzaminu w sali z innymi zdającymi – zdający nie losuje numeru stolika, przy którym pracuje podczas egzaminu; przewodniczący zespołu nadzorującego wskazuje stół możliwie najbliższy stanowiska zespołu nadzorującego. Przed wejściem na salę egzaminacyjną zdający przekazuje urządzenie telekomunikacyjne przewodniczącemu zespołu nadzorującego, który upewnia się, że sygnały przychodzące są wyłączone i umieszcza to urządzenie na stole, przy którym pracuje ZN. Zdający sygnalizuje konieczność skorzystania z urządzenia przez podniesienie ręki.**

Część pisemna egzaminu

1. Część pisemna egzaminu potwierdzającego kwalifikacje w zawodzie trwa 60 minut.
2. Część pisemna egzaminu potwierdzającego kwalifikacje w zawodzie przeprowadzana jest w formie testu pisemnego, z wykorzystaniem arkuszy egzaminacyjnych i kart odpowiedzi. Test pisemny składa się z 40 zadań testowych wielokrotnego wyboru z jedną poprawną odpowiedzią.
3. Zdający na egzaminie z części pisemnej może korzystać z kalkulatora prostego.
4. Wykaz materiałów i przyborów pomocniczych, z których mogą korzystać zdający w części pisemnej egzaminu potwierdzającego kwalifikacje w zawodzie znajdują się w komunikacie Dyrektora Centralnej Komisji Egzaminacyjnej o przyborach.
5. Część pisemna egzaminu potwierdzającego kwalifikacje w zawodzie rozpoczyna się o godzinie określonej w komunikacie Dyrektora CKE w sprawie harmonogramu egzaminu. Czas

- trwania części pisemnej rozpoczyna się z chwilą zapisania w widocznym miejscu przez przewodniczącego zespołu nadzorującego czasu rozpoczęcia i zakończenia pracy zdających.
6. Przed rozpoczęciem części pisemnej egzaminu potwierdzającego kwalifikacje w zawodzie przewodniczący zespołu egzaminacyjnego, po stwierdzeniu w obecności przewodniczących zespołów nadzorujących oraz przedstawiciela zdających, że pakiety zawierające arkusze egzaminacyjne i karty odpowiedzi nie zostały naruszone, otwiera je w ich obecności, a następnie przekazuje przewodniczącym zespołów nadzorujących w liczbie odpowiadającej liczbie zdających w poszczególnych salach egzaminacyjnych.
 7. Zdający wchodzi do sali o godzinie wyznaczonej przez przewodniczącego zespołu egzaminacyjnego pojedynczo, okazując dokument ze zdjęciem potwierdzający tożsamość, a następnie losują numery stanowisk egzaminacyjnych.
 8. Arkusze egzaminacyjne i karty odpowiedzi zdającym rozdają członkowie zespołu nadzorującego, polecając sprawdzenie, czy są one kompletne.
 9. Zdający, po otrzymaniu arkusza egzaminacyjnego i karty odpowiedzi, ma obowiązek sprawdzić, czy arkusz egzaminacyjny i karta odpowiedzi są kompletne, tzn. czy arkusz ma wszystkie strony, czy strony arkusza i karty odpowiedzi są wyraźnie wydrukowane. Braki natychmiast zgłasza przewodniczącemu zespołu nadzorującego i otrzymuje kompletny arkusz lub kartę. Wymianę arkusza lub karty zdający potwierdza podpisem w wykazie zdających.
 10. Zdający ma obowiązek zapoznania się z Instrukcją dla zdającego zamieszczoną na pierwszej stronie arkusza egzaminacyjnego.
 11. Zdający zgłasza przewodniczącemu zespołu nadzorującego wszelkie braki w arkuszu egzaminacyjnym, na karcie odpowiedzi.
 12. Zdający zamieszcza na karcie odpowiedzi symbol kwalifikacji wyodrębnionej w zawodzie lub zawodach, oznaczenie wersji arkusza egzaminacyjnego, datę urodzenia, numer PESEL, a w przypadku braku numeru PESEL - serię i numer paszportu lub innego dokumentu potwierdzającego tożsamość. Zdający nie podpisuje karty odpowiedzi.
 13. Czas przeznaczony na rozwiązywanie zadań liczony jest od momentu zakończenia czynności organizacyjnych. Przewodniczący zespołu nadzorującego zapisuje na tablicy (planszy), w miejscu widocznym dla każdego zdającego, godzinę rozpoczęcia i godzinę zakończenia rozwiązywania zadań.
 14. W czasie trwania części pisemnej egzaminu potwierdzającego kwalifikacje w zawodzie każdy zdający pracuje przy osobnym stoliku.
 15. W czasie trwania części pisemnej egzaminu potwierdzającego kwalifikacje w zawodzie zdający nie powinni opuszczać sali egzaminacyjnej. Opuszczenie sali egzaminacyjnej możliwe tylko w uzasadnionych przypadkach za zgodą przewodniczącego zespołu nadzorującego.
 16. W czasie trwania części pisemnej egzaminu potwierdzającego kwalifikacje w zawodzie zdającym nie udziela się żadnych wyjaśnień dotyczących zadań egzaminacyjnych ani ich nie komentuje.
 17. Stanowiska egzaminacyjne powinny być tak przygotowane, aby była zapewniona samodzielna praca zdających.
 18. Zdający wykonuje zadania w dowolnej kolejności i zaznacza odpowiedzi w odpowiednich miejscach na karcie odpowiedzi wyłącznie długopisem lub piórem z czarnym tuszem/atramentem.
 19. W przypadku stwierdzenia niesamodzielnego wykonywania zadań egzaminacyjnych przez zdającego, wniesienia lub korzystania w sali egzaminacyjnej z urządzenia telekomunikacyjnego albo materiałów lub przyborów pomocniczych niewymienionych w komunikacie Dyrektora CKE o przyborach lub zakłócania prawidłowego przebiegu części pisemnej egzaminu w sposób utrudniający pracę pozostałym zdającym przewodniczący zespołu egzaminacyjnego przerywa i unieważnia temu zdającemu część pisemną egzaminu potwierdzającego kwalifikacje w zawodzie.
 20. W przypadku unieważnienia części pisemnej egzaminu danego zdającego, dyrektor okręgowej komisji egzaminacyjnej ustala wynik uzyskany z części pisemnej tego egzaminu jako "0%".
 21. Zdający, który ukończył pracę przed wyznaczonym czasem, zgłasza to przewodniczącemu zespołu nadzorującego przez podniesienie ręki. Przewodniczący lub członek zespołu nadzorującego sprawdza poprawność kodowania i wypełnienia oznaczeń na karcie odpowiedzi, a następnie odbiera od zdającego kartę odpowiedzi i arkusz egzaminacyjny. Po

- arkusz egzaminacyjny zdający może się zgłosić po zakończeniu egzaminu. Po otrzymaniu zezwolenia na opuszczenie sali zdający wychodzi, nie zakłócając pracy pozostałym piszącym.
22. Po upływie czasu przeznaczanego na rozwiązywanie zadań zdający kończy pracę z arkuszem egzaminacyjnym:
 - zamyka arkusz i odkłada kartę odpowiedzi na brzeg stolika, stroną zadrukowaną do blatu,
 - czeka, aż członkowie zespołu nadzorującego w jego obecności sprawdzą kompletność i poprawność zakodowania kart odpowiedzi,
 - opuszcza salę po uzyskaniu zgody przewodniczącego zespołu nadzorującego
 - zdający zabiera ze sobą arkusz egzaminacyjny.
 23. Zdający w terminie 2 dni roboczych od dnia przeprowadzenia części pisemnej egzaminu potwierdzającego kwalifikacje w zawodzie mogą zgłosić zastrzeżenia wraz z uzasadnieniem do dyrektora okręgowej komisji egzaminacyjnej, jeżeli uznają, że w trakcie egzaminu zostały naruszone przepisy dotyczące jego przeprowadzania. Dyrektor okręgowej komisji egzaminacyjnej rozpatruje zastrzeżenia w terminie 7 dni od dnia ich otrzymania i informuje pisemnie zdającego, o wyniku rozstrzygnięcia.
 24. Wynik części pisemnej egzaminu ustala dyrektor okręgowej komisji egzaminacyjnej, po elektronicznym odczytaniu karty odpowiedzi.

Część praktyczna egzaminu

1. Część praktyczna egzaminu potwierdzającego kwalifikacje w zawodzie trwa nie krócej niż 120 minut i nie dłużej niż 240 minut (czas trwania części praktycznej egzaminu jest określony w informatorze o egzaminie z każdej kwalifikacji).
2. Część praktyczna egzaminu potwierdzającego kwalifikacje w zawodzie polega na wykonaniu zadania lub zadań egzaminacyjnych, których rezultatem jest wyrób, usługa lub dokumentacja.
3. Część praktyczna egzaminu jest przeprowadzana według modelu:
 - w – gdy rezultatem końcowym wykonania zadania egzaminacyjnego jest wyrób lub usługa,
 - wk – gdy rezultatem końcowym wykonania zadania egzaminacyjnego jest wyrób lub usługa uzyskana z wykorzystaniem komputera,
 - d – gdy jedynym rezultatem końcowym wykonania zadania egzaminacyjnego jest dokumentacja,
 - dk – gdy jedynym rezultatem końcowym wykonania zadania egzaminacyjnego jest dokumentacja uzyskana z wykorzystaniem komputera.
4. Zdający w dniu egzaminu z części praktycznej zgłasza się do ośrodka egzaminacyjnego nie później niż na 30 minut przed godziną rozpoczęcia egzaminu.
5. Wykaz materiałów i przyborów pomocniczych, z których mogą korzystać zdający w części praktycznej egzaminu potwierdzającego kwalifikacje w zawodzie znajdują się w komunikacie Dyrektora Centralnej Komisji Egzaminacyjnej.
6. Przed rozpoczęciem części praktycznej egzaminu potwierdzającego kwalifikacje w zawodzie przewodniczący zespołu egzaminacyjnego (dyrektor szkoły) sprawdza, czy pakiety zawierające arkusze egzaminacyjne i karty oceny oraz inne materiały egzaminacyjne niezbędne do przeprowadzenia części praktycznej egzaminu potwierdzającego kwalifikacje w zawodzie nie zostały naruszone. Następnie w obecności zespołów nadzorujących i przedstawiciela zdających, otwiera je i przekazuje przewodniczącym zespołów nadzorujących w liczbie odpowiadającej liczbie zdających w poszczególnych salach egzaminacyjnych.
7. Zdający wchodzi do sali egzaminacyjnej o godzinie wyznaczonej przez przewodniczącego zespołu egzaminacyjnego (dyrektora szkoły) pojedynczo, okazując dokument ze zdjęciem potwierdzający tożsamość, a następnie losują numery stanowisk egzaminacyjnych.
8. Część praktyczna egzaminu potwierdzającego kwalifikacje w zawodzie rozpoczyna się o godzinie określonej w komunikacie Dyrektora CKE w sprawie harmonogramu. Czas trwania części praktycznej rozpoczyna się z chwilą zapisania w widocznym miejscu przez przewodniczącego zespołu nadzorującego czasu rozpoczęcia i zakończenia pracy zdających.
9. Członkowie zespołu nadzorującego rozdają zdającym pakiety, polecając sprawdzenie, czy są one kompletne.
10. Zdający zgłasza przewodniczącemu zespołu nadzorującego ewentualne braki w pakiecie.

11. Zdający ma obowiązek zapoznania się z Instrukcją dla zdającego zamieszczoną na pierwszej stronie arkusza egzaminacyjnego.
12. Zdający zamieszcza na 1 stronie arkusza egzaminacyjnego numer PESEL a w karcie oceny symbol kwalifikacji wyodrębnionej w zawodzie lub zawodach, numer zadania, numer stanowiska egzaminacyjnego, numer PESEL, a w przypadku braku numeru PESEL – serię i numer paszportu lub innego dokumentu potwierdzającego tożsamość. Zdający nie podpisuje karty oceny.
13. Na stanowisku egzaminacyjnym zdający sprawdza, czy arkusz egzaminacyjny jest kompletny, tzn. czy ma wszystkie strony, czy strony są wyraźnie wydrukowane. Braki natychmiast zgłasza przewodniczącemu zespołu nadzorującego i otrzymuje kompletny arkusz. Informację o wymianie arkusza przewodniczący zamieszcza w protokole części praktycznej egzaminu potwierdzającego kwalifikacje w zawodzie, a zdający potwierdza podpisem w wykazie zdających.
14. Zdający na zapoznanie się z treścią zadania lub zadań egzaminacyjnych oraz z wyposażeniem stanowiska egzaminacyjnego ma 10 minut, których nie wlicza się do czasu trwania części praktycznej egzaminu potwierdzającego kwalifikacje w zawodzie.
15. W czasie trwania części praktycznej egzaminu potwierdzającego kwalifikacje w zawodzie każdy zdający pracuje przy osobnym stanowisku egzaminacyjnym, z wyjątkiem takich kwalifikacji wyodrębnionych w danym zawodzie lub zawodach, w których zadanie lub część zadania egzaminacyjnego przy tym samym stanowisku egzaminacyjnym może wykonywać więcej niż jeden zdający.
16. W czasie trwania części praktycznej egzaminu potwierdzającego kwalifikacje w zawodzie zdający nie powinni opuszczać sali egzaminacyjnej. Opuszczenie sali egzaminacyjnej możliwe tylko w uzasadnionych przypadkach za zgodą przewodniczącego.
17. W czasie trwania części praktycznej egzaminu potwierdzającego kwalifikacje w zawodzie zdającym nie udziela się żadnych wyjaśnień dotyczących zadań egzaminacyjnych ani ich nie komentuje.
18. Stanowiska egzaminacyjne powinny być tak przygotowane, aby była zapewniona samodzielna praca zdających.
19. Na 30 minut przed ustalonym czasem zakończenia egzaminu przewodniczący zespołu nadzorującego przypomina zdającym ile czasu pozostało do zakończenia egzaminu.
20. W przypadku gdy rezultatem końcowym wykonania zadania lub zadań egzaminacyjnych jest wyrób lub usługa, po zakończeniu części praktycznej egzaminu potwierdzającego kwalifikacje w zawodzie zdający pozostawiają na swoich stanowiskach egzaminacyjnych rezultaty końcowe wykonania zadania lub zadań egzaminacyjnych oraz związaną z nimi dokumentację i opuszczają salę egzaminacyjną.
21. W przypadku gdy jedynym rezultatem końcowym wykonania zadania lub zadań egzaminacyjnych jest dokumentacja, po zakończeniu części praktycznej egzaminu potwierdzającego kwalifikacje w zawodzie zdający pozostawiają na swoich stanowiskach egzaminacyjnych arkusze egzaminacyjne i dokumentację i opuszczają salę egzaminacyjną. Przedstawiciel zdających wyznaczony przez przewodniczącego zespołu nadzorującego jest obecny w sali w czasie pakowania arkuszy egzaminacyjnych i dokumentacji do zwrotnych kopert i zaklejania tych kopert.
22. W przypadku, gdy w trakcie części praktycznej egzaminu oceniane są przez egzaminatora rezultaty pośrednie wykonania zadania (egzamin o modelu „w” lub „wk”), zdający postępując zgodnie z instrukcją zapisaną w arkuszu egzaminacyjnym zgłasza ten etap pracy przez podniesienie ręki.
23. W przypadku stwierdzenia niesamodzielnego wykonywania zadań egzaminacyjnych przez zdającego, wniesienia lub korzystania w sali egzaminacyjnej z urządzenia telekomunikacyjnego albo materiałów lub przyborów pomocniczych niewymienionych w komunikacie lub zakłócania prawidłowego przebiegu części praktycznej egzaminu potwierdzającego kwalifikacje w zawodzie w sposób utrudniający pracę pozostałym zdającym przewodniczący zespołu egzaminacyjnego przerywa i unieważnia temu zdającemu część praktyczną egzaminu potwierdzającego kwalifikacje w zawodzie.

24. W przypadku unieważnienia części praktycznej egzaminu potwierdzającego kwalifikacje w zawodzie danego zdającego, dyrektor okręgowej komisji egzaminacyjnej ustala wynik uzyskany z części praktycznej tego egzaminu jako "0%".
25. Zdający, który ukończył pracę przed wyznaczonym czasem, zgłasza to przewodniczącemu zespołu nadzorującego przez podniesienie ręki. Przewodniczący lub członek zespołu nadzorującego sprawdza poprawność kodowania na karcie oceny. Po otrzymaniu zezwolenia na opuszczenie sali zdający wychodzi, nie zakłócając pracy pozostałym.
26. Zdający w terminie 2 dni roboczych od dnia przeprowadzenia części praktycznej egzaminu potwierdzającego kwalifikacje w zawodzie, której jedynym rezultatem końcowym wykonania zadania lub zadań egzaminacyjnych jest dokumentacja mogą zgłosić zastrzeżenia wraz z uzasadnieniem do dyrektora okręgowej komisji egzaminacyjnej, jeżeli uznają, że w trakcie egzaminu zostały naruszone przepisy dotyczące jego przeprowadzania. Dyrektor okręgowej komisji egzaminacyjnej rozpatruje zastrzeżenia w terminie 7 dni od dnia ich otrzymania i informuje pisemnie zdającego, o wyniku rozstrzygnięcia.
27. Wyniki części praktycznej egzaminu ustala dyrektor okręgowej komisji egzaminacyjnej, po elektronicznym odczytaniu karty oceny.

11.3 Informacja dla osoby zdającej egzamin eksternistyczny potwierdzający kwalifikacje w zawodzie – dotyczy osób, które do dnia 31 stycznia 2019 r. złożyły wnioski o dopuszczenie do egzaminu w zakresie co najmniej jednej kwalifikacji wyodrębnionej w zawodzie wg podstawy programowej z 2012 roku

1. Prawa i obowiązki zdającego przystępującego do egzaminu potwierdzającego kwalifikacje w zawodzie określają akty prawne:
 - a. ustawa z dnia 7 września 1991 r. o systemie oświaty w brzmieniu obowiązującym przed 1 września 2017 r.
 - b. rozporządzenie Ministra Edukacji Narodowej z dnia 27 kwietnia 2015 roku w sprawie szczegółowych warunków i sposobu przeprowadzania egzaminu potwierdzającego kwalifikacje w zawodzie (Dz.U. z 2024 r. poz.26)
 - c. rozporządzenie Ministra Edukacji Narodowej z dnia 30 sierpnia 2019 r. w sprawie egzaminów eksternistycznych (Dz.U. z 2019 r. poz. 1717)
2. Egzamin potwierdzający kwalifikacje w zawodzie jest formą oceny poziomu opanowania przez zdającego wiadomości i umiejętności z zakresu jednej kwalifikacji wyodrębnionej w zawodzie, ustalonych w podstawie programowej kształcenia w zawodach.
3. Egzamin potwierdzający kwalifikacje w zawodzie składa się z części pisemnej i praktycznej. Część pisemna przeprowadzana jest w formie testu pisemnego, a część praktyczna w formie zadania lub zadań praktycznych.
4. Egzamin potwierdzający kwalifikacje w zawodzie jako egzamin eksternistyczny zawodowy jest przeprowadzany dla osób dorosłych, które:
 - ukończyły gimnazjum albo ośmioletnią szkołę podstawową oraz
 - co najmniej dwa lata kształciły się lub pracowały, w zawodzie, w którym wyodrębniono daną kwalifikację zgodnie z klasyfikacją zawodów szkolnictwa zawodowego.
5. Egzaminu eksternistycznego zawodowego nie przeprowadza się w zakresie kwalifikacji wyodrębnionych w następujących zawodach:
 - 325101 Asystentka stomatologiczna,
 - 325102 Higienistka stomatologiczna,
 - 325906 Ortoptystka,
 - 325601 Ratownik medyczny,
 - 321402 Technik dentystyczny,
 - 321301 Technik farmaceutyczny,
 - 325402 Technik masażysta,
 - 321403 Technik ortopeda,
 - 325907 Terapeuta zajęciowy,
 - 321401 Protetyk słuchu,
 - 311411 Technik elektroniki i informatyki medycznej,

- 321103 Technik elektroradiolog,
 - 322001 Dietetyk,
 - 325905 Opiekunka dziecięca,
 - 532102 Opiekun medyczny,
 - 311106 Technik geolog,
 - 311707 Technik wiertnik,
 - 321104 Technik sterylizacji medycznej.
 - 311919 Technik pożarnictwa.
6. Osoba, która do dnia 31 stycznia 2019 r. złożyła wniosek o dopuszczenie do egzaminu potwierdzającego kwalifikacje w zawodzie z co najmniej jednej kwalifikacji wyodrębnionej w zawodzie zgodnie z klasyfikacją i podstawą programową kształcenia w zawodach szkolnictwa zawodowego z 2012 r., zamierzająca przystąpić do egzaminu eksternistycznego potwierdzającego kwalifikacje w zawodzie w Formule 2012, składa do dyrektora komisji okręgowej wniosek o dopuszczenie do tego egzaminu (Załącznik 13) wraz z deklaracją przystąpienia do egzaminu potwierdzającego kwalifikacje w zawodzie (formularze wniosku i deklaracji są dostępne również na stronie internetowej okręgowej komisji egzaminacyjnej).
 7. Do wniosku należy dołączyć:
 - świadectwo ukończenia gimnazjum albo ośmioletniej szkoły podstawowej,
 - dokument potwierdzający dwa lata kształcenia lub pracy w zawodzie, w którym wyodrębniono daną kwalifikację, w tym świadectwa szkolne, indeksy, zaświadczenia dotyczące kształcenia się lub wykonywania pracy w danym zawodzie lub świadectwa pracy.
 8. Wniosek należy złożyć w terminie:
 - do dnia 7 lutego – jeżeli zdający zamierza przystąpić do egzaminu w tym samym roku, w którym składa wniosek,
 - do dnia 15 września – jeżeli zamierza przystąpić do tego egzaminu w roku następnym.
 9. Okręgowa komisja egzaminacyjna podejmuje rozstrzygnięcie w sprawie dopuszczenia do egzaminu eksternistycznego potwierdzającego kwalifikacje w zawodzie w ciągu 7 dni od dnia złożenia wniosku, o czym informuje pisemnie osobę, która złożyła wniosek.
 10. Osoba dopuszczona do egzaminu eksternistycznego potwierdzającego kwalifikacje w zawodzie, nie później niż na 30 dni przed wyznaczonym terminem, składa dyrektorowi okręgowej komisji egzaminacyjnej dowód wniesienia opłaty za ten egzamin lub wniosek o zwolnienie z opłaty w tej sesji egzaminacyjnej.
 11. Opłata za egzamin eksternistyczny potwierdzający kwalifikacje w zawodzie wynosi 5,5% minimalnej stawki wynagrodzenia zasadniczego nauczyciela dyplomowanego posiadającego tytuł zawodowy magistra z przygotowaniem pedagogicznym (informacja o wysokości opłat w zł jest podana na stronie okręgowej komisji egzaminacyjnej).
 12. Dyrektor komisji okręgowej może zwolnić z całości lub części opłaty za egzamin eksternistyczny potwierdzający kwalifikacje w zawodzie osobę o niskich dochodach, na jej wniosek.
 13. Osoba ubiegająca się o zwolnienie z całości lub części opłaty za egzamin eksternistyczny zawodowy dołącza do wniosku dokumenty potwierdzające wysokość dochodów. Dokumenty te składa się odrębnie na każdą sesję egzaminacyjną.
 14. Osoba, która przystąpiła do egzaminu eksternistycznego zawodowego i nie uzyskała wymaganej do zdania tego egzaminu liczby punktów z części pisemnej albo praktycznej tego egzaminu, przystępując ponownie do tej części egzaminu, wnosi opłatę w wysokości:
 - w przypadku części pisemnej – 1/3 opłaty,
 - w przypadku części praktycznej – 2/3 opłaty,
 15. Opłatę za egzamin eksternistyczny potwierdzający kwalifikacje w zawodzie wnosi się na rachunek bankowy wskazany przez dyrektora komisji okręgowej.
 16. Zdający: niewidomi, słabowidzący, niesłyszący, słabosłyszący, z niepełnosprawnością ruchową, w tym z afazją, z upośledzeniem umysłowym w stopniu lekkim lub z autyzmem, w tym z zespołem Aspergera, przystępują do egzaminu potwierdzającego kwalifikacje w zawodzie w warunkach i formie dostosowanych do rodzaju ich niepełnosprawności, na podstawie zaświadczenia potwierdzającego występowanie danej dysfunkcji, wydanego przez lekarza.

17. Zdający chory może przystąpić do egzaminu w warunkach i formie dostosowanych do jego potrzeb edukacyjnych i możliwości psychofizycznych na podstawie zaświadczenia o stanie zdrowia.
18. Zaświadczenie potwierdzające występowanie danej dysfunkcji i/lub zaświadczenie o stanie zdrowia dołącza się do wniosku o dopuszczenie do egzaminu eksternistycznego potwierdzającego kwalifikacje w zawodzie.
19. W szczególnych przypadkach zaświadczenia wymienione w pkt 18 zdający może przedłożyć dyrektorowi okręgowej komisji egzaminacyjnej w terminie późniejszym niż termin złożenia wniosku, niezwłocznie po jego otrzymaniu.
20. Szczegółowa informacja w sprawie dostosowania warunków i formy przeprowadzania egzaminu potwierdzającego kwalifikacje w zawodzie jest zamieszczona na stronach internetowych okręgowej komisji egzaminacyjnej Centralnej Komisji Egzaminacyjnej (komunikat Dyrektora Centralnej Komisji Egzaminacyjnej o sposobach dostosowania warunków i formy przeprowadzania egzaminu potwierdzającego kwalifikacje w zawodzie).
21. Dyrektor okręgowej komisji egzaminacyjnej lub upoważniona przez niego osoba wskazuje sposób lub sposoby dostosowania warunków i formy przeprowadzania egzaminu potwierdzającego kwalifikacje w zawodzie na podstawie złożonych dokumentów oraz komunikatu Dyrektora CKE o dostosowaniach.
22. Informację o sposobie lub sposobach dostosowania warunków przeprowadzania egzaminu potwierdzającego kwalifikacje w zawodzie dyrektor okręgowej komisji egzaminacyjnej przekazuje zainteresowanej osobie oraz przewodniczącemu zespołu egzaminacyjnego nie później niż na 2 miesiące przed terminem egzaminu potwierdzającego kwalifikacje w zawodzie.
23. Do części pisemnej i części praktycznej egzaminu eksternistycznego potwierdzającego kwalifikacje w zawodzie zdający przystępuje w miejscu i terminie wskazanym przez dyrektora okręgowej komisji egzaminacyjnej.
24. O miejscu i terminie egzaminu eksternistycznego potwierdzającego kwalifikacje w zawodzie okręgowa komisja egzaminacyjna informuje osobę dopuszczoną do tego egzaminu nie później niż na 1 miesiąc przed terminem tego egzaminu.
25. Do sali egzaminacyjnej, w której jest przeprowadzany egzamin potwierdzający kwalifikacje w zawodzie, nie można wносить żadnych urządzeń telekomunikacyjnych, **z wyjątkiem urządzeń telekomunikacyjnych wyposażonych w aplikację służącą do monitorowania stanu zdrowia zdającego, z których można korzystać na warunkach opisanych w komunikacie o dostosowaniach**, oraz materiałów i przyborów pomocniczych niewymienionych w komunikacie Dyrektora CKE o przyborach.
26. Zdający samodzielnie wykonuje zadania egzaminacyjne w czasie trwania części pisemnej i części praktycznej egzaminu potwierdzającego kwalifikacje w zawodzie.
27. Zdający, który jest chory, w czasie trwania egzaminu potwierdzającego kwalifikacje w zawodzie może korzystać ze sprzętu medycznego i leków koniecznych ze względu na chorobę.
28. Zdający zdał egzamin potwierdzający kwalifikacje w zawodzie, jeżeli uzyskał:
 - z części pisemnej - co najmniej 50% punktów możliwych do uzyskania oraz
 - z części praktycznej - co najmniej 75% punktów możliwych do uzyskania.
29. Zdający, który przystąpił do egzaminu i nie uzyskał z jednej części wymaganej do zdania liczby punktów, ma prawo przystąpić do tej części egzaminu w kolejnych terminach jego przeprowadzania przez okres 5 lat, licząc od dnia, w którym przystąpił do tego egzaminu po raz pierwszy.
30. Po upływie 5 lat licząc od dnia, w którym zdający uczeń po raz pierwszy przystąpił do egzaminu i nie uzyskał z jednej części egzaminu wymaganej do zdania liczby punktów lub którego część pisemna lub praktyczna została unieważniona, bądź nie przystąpił do części pisemnej lub części praktycznej egzaminu potwierdzającego kwalifikacje w zawodzie w wyznaczonym terminie przystępuje do egzaminu potwierdzającego kwalifikacje w zawodzie w pełnym zakresie.
31. Zdający, który nie zdał egzaminu ponownie składa deklarację po otrzymaniu informacji o wynikach egzaminu potwierdzającego kwalifikacje w zawodzie.

32. Zdający który zdał egzamin z części pisemnej i egzamin z części praktycznej z zakresu danej kwalifikacji, otrzymuje świadectwo potwierdzające kwalifikację w zawodzie wydane przez okręgową komisję egzaminacyjną. Zdający, który nie zdał egzaminu potwierdzającego kwalifikacje w zawodzie, otrzymuje informację o wynikach tego egzaminu opracowaną przez okręgową komisję egzaminacyjną.
33. Osoba, która posiada:
 - a. świadectwa potwierdzające wszystkie kwalifikacje wyodrębnione w danym zawodzie, zgodnie z klasyfikacją zawodów szkolnictwa zawodowego, oraz
 - b. świadectwo ukończenia szkoły ponadgimnazjalnej albo dotychczasowej szkoły ponadpodstawowej lub zaświadczenie o zdaniu egzaminów eksternistycznych z zakresu wymagań określonych w podstawie programowej kształcenia ogólnego dla zasadniczej szkoły zawodowej może otrzymać dyplom potwierdzający kwalifikacje zawodowe.
34. Dyplom potwierdzający kwalifikacje zawodowe wydaje się na wniosek osoby złożony do dyrektora komisji okręgowej, który wydał świadectwo potwierdzające ostatnią kwalifikację wyodrębnioną w danym zawodzie. Do wniosku dołącza się dokumenty potwierdzające spełnienie warunków do wydania dyplomu.
35. Informację o wynikach egzaminu potwierdzającego kwalifikacje w zawodzie, świadectwo potwierdzające kwalifikację w zawodzie lub dyplom potwierdzający kwalifikacje zawodowe osoba przystępująca do egzaminu eksternistycznego potwierdzającego kwalifikacje w zawodzie odbiera we właściwej okręgowej komisji egzaminacyjnej w terminie podanym w komunikacie, Dyrektora Centralnej Komisji Egzaminacyjnej w sprawie harmonogramu przeprowadzania egzaminu.
36. Po ogłoszeniu wyników egzaminu przez okręgową komisję egzaminacyjną, zdający ma prawo wglądu do karty odpowiedzi i karty oceny oraz rezultatów w postaci dokumentacji z części praktycznej egzaminu, jeżeli dokumentacja ta jest jedynym rezultatem końcowym z wykonania zadania egzaminacyjnego, w miejscu i czasie wskazanym przez dyrektora okręgowej komisji egzaminacyjnej, w terminie 6 miesięcy od dnia ogłoszenia wyników. Podczas dokonywania wglądu zdający ma możliwość zapoznania się z zasadami oceniania rozwiązań zadań oraz zwrócić się z wnioskiem o weryfikację sumy punktów. Weryfikacji sumy punktów dokonuje się w terminie 7 dni od dnia otrzymania wniosku. Dyrektor okręgowej komisji egzaminacyjnej informuje pisemnie zdającego o wyniku weryfikacji sumy punktów.
37. **W przypadku zdającego korzystającego z urządzenia telekomunikacyjnego wyposażonego w aplikację służącą do monitorowania stanu zdrowia, np. w przypadku zdającego ze stwierdzoną cukrzycą korzystającego z pompy insulinowej, dopuszcza się możliwość wniesienia takiego urządzenia do sali egzaminacyjnej i korzystania z niego w tej sali. W takim przypadku zdający może przystąpić do egzaminu w odrębnej sali albo – jeżeli przystępuje do egzaminu w sali z innymi zdającymi – zdający nie losuje numeru stolika, przy którym pracuje podczas egzaminu; przewodniczący zespołu nadzorującego wskazuje stolik możliwie najbliższy stanowiska zespołu nadzorującego. Przed wejściem na salę egzaminacyjną zdający przekazuje urządzenie telekomunikacyjne przewodniczącemu zespołu nadzorującego, który upewnia się, że sygnały przychodzące są wyłączone i umieszcza to urządzenie na stole, przy którym pracuje ZN. Zdający sygnalizuje konieczność skorzystania z urządzenia przez podniesienie ręki.**

Część pisemna egzaminu

1. Część pisemna egzaminu potwierdzającego kwalifikacje w zawodzie trwa 60 minut.
2. Część pisemna egzaminu potwierdzającego kwalifikacje w zawodzie przeprowadzana jest w formie testu pisemnego, z wykorzystaniem arkuszy egzaminacyjnych i kart odpowiedzi. Test pisemny składa się z 40 zadań testowych wielokrotnego wyboru z jedną poprawną odpowiedzią.
3. Zdający na egzaminie z części pisemnej może korzystać z kalkulatora prostego.
4. Wykaz materiałów i przyborów pomocniczych, z których mogą korzystać zdający w części pisemnej egzaminu potwierdzającego kwalifikacje w zawodzie znajdują się w komunikacie Dyrektora Centralnej Komisji Egzaminacyjnej o przyborach.

5. Część pisemna egzaminu potwierdzającego kwalifikacje w zawodzie rozpoczyna się o godzinie określonej w komunikacie Dyrektora CKE. Czas trwania części pisemnej rozpoczyna się z chwilą zapisania w widocznym miejscu przez przewodniczącego zespołu nadzorującego czasu rozpoczęcia i zakończenia pracy zdających.
6. Przed rozpoczęciem części pisemnej egzaminu potwierdzającego kwalifikacje w zawodzie przeprowadzanej z wykorzystaniem arkuszy egzaminacyjnych i kart odpowiedzi, przewodniczący zespołu egzaminacyjnego, po stwierdzeniu w obecności przewodniczących zespołów nadzorujących oraz przedstawiciela zdających, że pakiety zawierające arkusze egzaminacyjne i karty odpowiedzi nie zostały naruszone, otwiera je w ich obecności, a następnie przekazuje przewodniczącym zespołów nadzorujących w liczbie odpowiadającej liczbie zdających w poszczególnych salach egzaminacyjnych.
7. Zdający wchodzi do sali o godzinie wyznaczonej przez przewodniczącego zespołu egzaminacyjnego (dyrektora szkoły) pojedynczo, okazując dokument ze zdjęciem potwierdzający tożsamość, a następnie losują numery stanowisk egzaminacyjnych.
8. Arkusze egzaminacyjne i karty odpowiedzi zdającym rozdają członkowie zespołu nadzorującego, polecając sprawdzenie, czy są one kompletne.
9. Zdający, po otrzymaniu arkusza egzaminacyjnego i karty odpowiedzi, ma obowiązek sprawdzić, czy arkusz egzaminacyjny i karta odpowiedzi są kompletne, tzn. czy arkusz ma wszystkie strony, czy strony arkusza i karty odpowiedzi są wyraźnie wydrukowane. Braki natychmiast zgłasza przewodniczącemu zespołu nadzorującego i otrzymuje kompletny arkusz lub kartę. Wymianę arkusza lub karty zdający potwierdza podpisem w wykazie zdających.
10. Zdający ma obowiązek zapoznania się z Instrukcją dla zdającego zamieszczoną na pierwszej stronie arkusza egzaminacyjnego.
11. Zdający zgłasza przewodniczącemu zespołu nadzorującego wszelkie braki w arkuszu egzaminacyjnym, na karcie odpowiedzi.
12. Zdający zamieszcza na karcie odpowiedzi symbol kwalifikacji wyodrębnionej w zawodzie lub zawodach, oznaczenie wersji arkusza egzaminacyjnego, datę urodzenia, numer PESEL, a w przypadku braku numeru PESEL - serię i numer paszportu lub innego dokumentu potwierdzającego tożsamość. Zdający nie podpisuje karty odpowiedzi.
13. Czas przeznaczony na rozwiązywanie zadań liczony jest od momentu zakończenia czynności organizacyjnych. Przewodniczący zespołu nadzorującego zapisuje na tablicy (planszy), w miejscu widocznym dla każdego zdającego, godzinę rozpoczęcia i godzinę zakończenia rozwiązywania zadań.
14. W czasie trwania części pisemnej egzaminu potwierdzającego kwalifikacje w zawodzie każdy zdający pracuje przy osobnym stoliku
15. W czasie trwania części pisemnej egzaminu potwierdzającego kwalifikacje w zawodzie zdający nie powinni opuszczać sali egzaminacyjnej. Opuszczenie sali egzaminacyjnej możliwe tylko w uzasadnionych przypadkach za zgodą przewodniczącego zespołu nadzorującego.
16. W czasie trwania części pisemnej egzaminu potwierdzającego kwalifikacje w zawodzie zdającym nie udziela się żadnych wyjaśnień dotyczących zadań egzaminacyjnych ani ich nie komentuje.
17. Stanowiska egzaminacyjne powinny być tak przygotowane, aby zdającym była zapewniona samodzielna praca zdających.
18. Zdający rozwiązuje zadania w dowolnej kolejności i zaznacza odpowiedzi w odpowiednich miejscach na karcie odpowiedzi wyłącznie długopisem lub piórem z czarnym tuszem/atramentem.
19. W przypadku stwierdzenia niesamodzielnego wykonywania zadań egzaminacyjnych przez zdającego, wniesienia lub korzystania w sali egzaminacyjnej z urządzenia telekomunikacyjnego albo materiałów lub przyborów pomocniczych niewymienionych w komunikacie Dyrektora CKE o przyborach lub zakłócania prawidłowego przebiegu części pisemnej egzaminu w sposób utrudniający pracę pozostałym zdającym przewodniczący zespołu egzaminacyjnego przerywa i unieważnia temu zdającemu część pisemną egzaminu potwierdzającego kwalifikacje w zawodzie.
20. W przypadku unieważnienia części pisemnej egzaminu danego zdającego, dyrektor okręgowej komisji egzaminacyjnej ustala wynik uzyskany z części pisemnej tego egzaminu jako „0%”.

21. Zdający, który ukończył pracę przed wyznaczonym czasem, zgłasza to przewodniczącemu zespołu nadzorującego przez podniesienie ręki. Przewodniczący lub członek zespołu nadzorującego sprawdza poprawność kodowania i wypełnienia oznaczeń na karcie odpowiedzi, a następnie odbiera od zdającego kartę odpowiedzi i arkusz egzaminacyjny. Po arkusz egzaminacyjny zdający może się zgłosić po zakończeniu egzaminu. Po otrzymaniu zezwolenia na opuszczenie sali zdający wychodzi, nie zakłócając pracy pozostałym piszącym.
22. Po upływie czasu przeznaczanego na rozwiązywanie zadań zdający kończy pracę z arkuszem egzaminacyjnym:
 - zamyka arkusz i odklada kartę odpowiedzi na brzeg stolika, stroną zadrukowaną do blatu,
 - czeka, aż członkowie zespołu nadzorującego w jego obecności sprawdzą kompletność i poprawność zakodowania i wypełnienia kart odpowiedzi,
 - opuszcza salę po uzyskaniu zgody przewodniczącego zespołu nadzorującego
 - zdający zabiera ze sobą arkusz egzaminacyjny.
23. Zdający w terminie 2 dni roboczych od dnia przeprowadzenia części pisemnej egzaminu potwierdzającego kwalifikacje w zawodzie mogą zgłosić zastrzeżenia wraz z uzasadnieniem do dyrektora okręgowej komisji egzaminacyjnej, jeżeli uznają, że w trakcie egzaminu zostały naruszone przepisy dotyczące jego przeprowadzania. Dyrektor okręgowej komisji egzaminacyjnej rozpatruje zastrzeżenia w terminie 7 dni od dnia ich otrzymania i informuje pisemnie zdającego, o wyniku rozstrzygnięcia.
24. Wynik części pisemnej egzaminu ustala dyrektor okręgowej komisji egzaminacyjnej, po elektronicznym odczytaniu karty odpowiedzi.

Część praktyczna egzaminu

1. Do części praktycznej egzaminu eksternistycznego potwierdzającego kwalifikacje w zawodzie zdający przystępuje w miejscu i terminie wskazanym przez dyrektora okręgowej komisji egzaminacyjnej, o których zostaje poinformowany.
2. Część praktyczna egzaminu potwierdzającego kwalifikacje w zawodzie trwa nie krócej niż 120 minut i nie dłużej niż 240 minut (czas trwania części praktycznej egzaminu jest określony w informatorze o egzaminie z każdej kwalifikacji).
3. Część praktyczna egzaminu potwierdzającego kwalifikacje w zawodzie polega na wykonaniu zadania lub zadań egzaminacyjnych, których rezultatem jest wyrób, usługa lub dokumentacja.
4. Część praktyczna egzaminu jest przeprowadzana według modelu:
 - w – gdy rezultatem końcowym wykonania zadania egzaminacyjnego jest wyrób lub usługa,
 - wk – gdy rezultatem końcowym wykonania zadania egzaminacyjnego jest wyrób lub usługa wykonana z wykorzystaniem komputera,
 - d – gdy jedynym rezultatem końcowym wykonania zadania egzaminacyjnego jest dokumentacja,
 - dk – gdy jedynym rezultatem końcowym wykonania zadania egzaminacyjnego jest dokumentacja wykonana z wykorzystaniem komputera.
5. Zdający w dniu egzaminu z części praktycznej zgłasza się do ośrodka egzaminacyjnego nie później niż na 30 minut przed godziną rozpoczęcia egzaminu.
6. Wykaz materiałów i przyborów pomocniczych, z których mogą korzystać zdający w części praktycznej egzaminu potwierdzającego kwalifikacje w zawodzie znajdują się w komunikacie Dyrektora Centralnej Komisji Egzaminacyjnej.
7. Przed rozpoczęciem części praktycznej egzaminu potwierdzającego kwalifikacje w zawodzie przewodniczący zespołu egzaminacyjnego (dyrektor szkoły) sprawdza, czy pakiety zawierające arkusze egzaminacyjne i karty oceny oraz inne materiały egzaminacyjne niezbędne do przeprowadzenia części praktycznej egzaminu potwierdzającego kwalifikacje w zawodzie nie zostały naruszone. Następnie w obecności zespołów nadzorujących i przedstawiciela zdających, otwiera je i przekazuje przewodniczącym zespołów nadzorujących w liczbie odpowiadającej liczbie zdających w poszczególnych salach egzaminacyjnych.
8. Zdający wchodzi do sali egzaminacyjnej o godzinie wyznaczonej przez przewodniczącego zespołu egzaminacyjnego (dyrektora szkoły) pojedynczo, okazując dokument ze zdjęciem potwierdzający tożsamość, a następnie losują numery stanowisk egzaminacyjnych.

9. Część praktyczna egzaminu potwierdzającego kwalifikacje w zawodzie rozpoczyna się o godzinie określonej w komunikacie Dyrektora CKE. Czas trwania części praktycznej rozpoczyna się z chwilą zapisania w widocznym miejscu przez przewodniczącego zespołu nadzorującego czasu rozpoczęcia i zakończenia pracy zdających.
10. Członkowie zespołu nadzorującego rozdają zdającym pakiety, polecając sprawdzenie, czy są one kompletne.
11. Zdający zgłasza przewodniczącemu zespołu nadzorującego ewentualne braki w pakiecie.
12. Zdający ma obowiązek zapoznania się z *Instrukcją dla zdającego* zamieszczoną na pierwszej stronie arkusza egzaminacyjnego.
13. Zdający zamieszcza na 1 stronie arkusza egzaminacyjnego numer PESEL a w karcie oceny symbol kwalifikacji wyodrębnionej w zawodzie lub zawodach, numer zadania, numer stanowiska egzaminacyjnego, numer PESEL, a w przypadku braku numeru PESEL – serię i numer paszportu lub innego dokumentu potwierdzającego tożsamość. Zdający nie podpisuje karty oceny.
14. Na stanowisku egzaminacyjnym zdający sprawdza, czy arkusz egzaminacyjny jest kompletny, tzn. czy ma wszystkie strony, czy strony są wyraźnie wydrukowane. Braki natychmiast zgłasza przewodniczącemu zespołu nadzorującego i otrzymuje kompletny arkusz. Informację o wymianie arkusza przewodniczący zamieszcza w protokole części praktycznej egzaminu potwierdzającego kwalifikacje w zawodzie, a zdający potwierdza podpisem w wykazie zdających.
15. Zdający na zapoznanie się z treścią zadania lub zadań egzaminacyjnych oraz z wyposażeniem stanowiska egzaminacyjnego ma 10 minut, których nie wlicza się do czasu trwania części praktycznej egzaminu potwierdzającego kwalifikacje w zawodzie.
16. W czasie trwania części praktycznej egzaminu potwierdzającego kwalifikacje w zawodzie każdy zdający pracuje przy osobnym stanowisku egzaminacyjnym, z wyjątkiem takich kwalifikacji wyodrębnionych w danym zawodzie lub zawodach, w których zadanie lub część zadania egzaminacyjnego przy tym samym stanowisku egzaminacyjnym może wykonywać więcej niż jeden zdający.
17. W czasie trwania części praktycznej egzaminu potwierdzającego kwalifikacje w zawodzie zdający nie powinni opuszczać sali egzaminacyjnej. Opuszczenie sali egzaminacyjnej możliwe tylko w uzasadnionych przypadkach za zgodą przewodniczącego.
18. W czasie trwania części praktycznej egzaminu potwierdzającego kwalifikacje w zawodzie zdającym nie udziela się żadnych wyjaśnień dotyczących zadań egzaminacyjnych ani ich nie komentuje.
19. Stanowiska egzaminacyjne powinny być tak przygotowane, aby zdającym była zapewniona samodzielna praca.
20. Na 30 minut przed ustalonym czasem zakończenia egzaminu przewodniczący zespołu nadzorującego przypomina zdającym ile czasu pozostało do zakończenia egzaminu.
21. W przypadku gdy rezultatem końcowym wykonania zadania lub zadań egzaminacyjnych jest wyrób lub usługa, po zakończeniu części praktycznej egzaminu potwierdzającego kwalifikacje w zawodzie zdający pozostawiają na swoich stanowiskach egzaminacyjnych rezultaty końcowe wykonania zadania lub zadań egzaminacyjnych oraz związaną z nimi dokumentację i opuszczają salę egzaminacyjną.
22. W przypadku gdy jedynym rezultatem końcowym wykonania zadania lub zadań egzaminacyjnych jest dokumentacja, po zakończeniu części praktycznej egzaminu potwierdzającego kwalifikacje w zawodzie zdający pozostawiają na swoich stanowiskach egzaminacyjnych arkusze egzaminacyjne i dokumentację i opuszczają salę egzaminacyjną. Przedstawiciel zdających wyznaczony przez przewodniczącego zespołu nadzorującego jest obecny w sali w czasie pakowania arkuszy egzaminacyjnych i dokumentacji do zwrotnych kopert i zaklejania tych kopert.
23. W przypadku, gdy w trakcie części praktycznej egzaminu oceniane są przez egzaminatora rezultaty pośrednie wykonania zadania (egzamin o modelu „w” lub „wk”), zdający postępując zgodnie z instrukcją zapisaną w arkuszu egzaminacyjnym zgłasza ten etap pracy przez podniesienie ręki.
24. W przypadku stwierdzenia niesamodzielnego wykonywania zadań egzaminacyjnych przez zdającego, wniesienia lub korzystania w sali egzaminacyjnej z urządzenia

- telekomunikacyjnego albo materiałów lub przyborów pomocniczych niewymienionych w komunikacie lub zakłócania prawidłowego przebiegu części praktycznej egzaminu potwierdzającego kwalifikacje w zawodzie w sposób utrudniający pracę pozostałym zdającym przewodniczący zespołu egzaminacyjnego przerywa i unieważnia temu zdającemu część praktyczną egzaminu potwierdzającego kwalifikacje w zawodzie.
25. W przypadku unieważnienia części praktycznej egzaminu potwierdzającego kwalifikacje w zawodzie danego zdającego, dyrektor okręgowej komisji egzaminacyjnej ustala wynik uzyskany z części praktycznej tego egzaminu jako "0%".
 26. Zdający, który ukończył pracę przed wyznaczonym czasem, zgłasza to przewodniczącemu zespołu nadzorującego przez podniesienie ręki. Przewodniczący lub członek zespołu nadzorującego sprawdza poprawność kodowania na karcie oceny. Po otrzymaniu zezwolenia na opuszczenie sali zdający wychodzi, nie zakłócając pracy pozostałym.
 27. Zdający w terminie 2 dni roboczych od dnia przeprowadzenia części praktycznej egzaminu potwierdzającego kwalifikacje w zawodzie, której jedynym rezultatem końcowym wykonania zadania lub zadań egzaminacyjnych jest dokumentacja mogą zgłosić zastrzeżenia wraz z uzasadnieniem do dyrektora okręgowej komisji egzaminacyjnej, jeżeli uznają, że w trakcie egzaminu zostały naruszone przepisy dotyczące jego przeprowadzania. Dyrektor okręgowej komisji egzaminacyjnej rozpatruje zastrzeżenia w terminie 7 dni od dnia ich otrzymania i informuje pisemnie zdającego, o wyniku rozstrzygnięcia.
 28. Wyniki części praktycznej egzaminu ustala dyrektor okręgowej komisji egzaminacyjnej, po elektronicznym odczytaniu karty oceny.

12. TERMINARZ DZIAŁAŃ ZWIĄZANYCH Z PRZYGOTOWANIEM I PRZEPROWADZENIEM EGZAMINU POTWIERDZAJĄCEGO KWALIFIKACJE W ZAWODZIE W ROKU SZKOLNYM 2024/2025 – FORMUŁA 2012

Zadanie	Termin	odpowiedzialny
Zgłoszenie do okręgowej komisji egzaminacyjnej szkoły, placówki, miejsca wskazanego przez pracodawcę albo miejsca wskazanego przez podmiot prowadzący kwalifikacyjny kurs zawodowy	do dnia 30 września 2024 r.	Dyrektor szkoły, placówki, podmiot, który prowadził KKZ, pracodawca
Złożenie do okręgowej komisji egzaminacyjnej wniosku o udzielenie/ przedłużenie upoważnienia do przeprowadzania części praktycznej egzaminu potwierdzającego kwalifikacje w zawodzie	do dnia 30 września 2024 r. lub w przypadku wniosku o przedłużenie nie później niż na 6 miesięcy przed upływem okresu, na jaki udzielono upoważnienia	Dyrektor szkoły, placówki, podmiot, który prowadził KKZ, pracodawca
Przekazanie zdającym informacji o egzaminie	Najpóźniej do: Sesja 2025 ZIMA: 9 września 2024 r. Sesja 2025 LATO: 2 lutego 2025 r.	Dyrektor szkoły, podmiot, który prowadził KKZ, dyrektor oke
Zebranie deklaracji przystąpienia do egzaminu	Najpóźniej do: Sesja 2025 ZIMA: 9 września 2024 r. Sesja 2025 LATO: 2 lutego 2025 r. 4 kwietnia 2025 r. (dot. zdających, którzy nie zdali egzaminu w sesji 2025 ZIMA)	Dyrektor szkoły absolwentów szkół; podmiot, który prowadził KKZ od osób, które ukończyły KKZ; Dyrektor oke – pozostałe
Sporządzenie wykazu absolwentów, którzy złożyli deklarację przystąpienia do egzaminu i przekazanie go w formie elektronicznej do okręgowej komisji egzaminacyjnej zgodnie z instrukcją dyrektora danej oke	Najpóźniej do: Sesja 2025 ZIMA: 16 września 2024 r. Sesja 2025 LATO: 9 lutego 2025 r. 11 kwietnia 2025 r. (dot. zdających, którzy nie zdali egzaminu w sesji 2025 ZIMA)	Dyrektor szkoły, organizator KKZ
Przesłanie do okręgowej komisji egzaminacyjnej informacji o miejscu części praktycznej egzaminu lub/i części pisemnej jeżeli egzamin odbywa się w innym miejscu – w uzasadnionych przypadkach – lub jeżeli część praktyczna odbywa się w miejscu praktycznej nauki zawodu, wraz z wnioskiem o skierowanie zdających do innej szkoły/ placówki/ podmiotu/ pracodawcy	Najpóźniej do: Sesja 2025 ZIMA: 16 września 2024 r. Sesja 2025 LATO: 9 lutego 2025 r. 11 kwietnia 2025 r. (dot. zdających, którzy nie zdali egzaminu w sesji 2025 ZIMA)	Dyrektor szkoły, organizator KKZ

Przygotowanie i przeprowadzenie części pisemnej egzaminu

Zadanie Przewodniczącego Zespołu Egzaminacyjnego	<p>Sesja 2025 ZIMA - Sesja 1. egzamin w terminie 9 – 20 stycznia 2025 r.</p> <p>Sesja 2025 LATO - Sesja 2. egzamin w terminie 2 – 21 czerwca 2025 r. (oprócz 19 czerwca)</p>
Uczestniczenie w szkoleniu organizowanym przez oke	Zgodnie z komunikatem dyrektora oke
<p>Zaplanowanie egzaminu pisemnego:</p> <ul style="list-style-type: none"> – zebranie informacji o ewentualnych dostosowaniach, – przekazanie informacji o laureatach, finalistach i rezygnacjach zdających, – odczytanie godzin rozpoczęcia części pisemnej egzaminu dla poszczególnych kwalifikacji, – określenie liczby sal i liczby zdających w poszczególnych salach, – przygotowanie wewnętrznego harmonogramu części pisemnej egzaminu, określenie liczby osób do zespołów nadzorujących 	<p>Najpóźniej do:</p> <p>Sesja 2025 ZIMA: 11 października 2024 r. Sesja 2025 LATO: 8 marca 2025 r.</p>
Powołanie zespołu egzaminacyjnego i zespołów nadzorujących w poszczególnych salach	<p>Najpóźniej do:</p> <p>Sesja 2025 ZIMA: 9 grudnia 2024 r. Sesja 2025 LATO: 2 maja 2025 r.</p>
Zorganizowanie i przeprowadzenie szkolenia dla członków zespołu egzaminacyjnego	Najpóźniej na 1 tydzień przed egzaminem
<p>Przygotowanie dokumentacji do przeprowadzenia egzaminu:</p> <ul style="list-style-type: none"> – wykazy zdających w poszczególnych salach, – formularze protokołu przebiegu części pisemnej egzaminu w sali, – formularze decyzji o przerwaniu i unieważnienia egzaminu, 	Ok. 1 tydzień przed egzaminem
Przygotowanie sal egzaminacyjnych	Nie później niż w dniu poprzedzającym termin egzaminu
Odebranie przesyłki z materiałami egzaminacyjnymi	<p>W dniu egzaminu w godzinach</p> <ul style="list-style-type: none"> • 6:00 – 8:00, jeśli egzamin rozpoczyna się o 10:00 • godz. 6:00 – 9:30, jeśli egzamin rozpoczyna się o 12:00 i 14.00 <p>Sesja 2025 ZIMA: 15 stycznia 2025 r. Sesja 2025 LATO: 9 czerwca 2025 r.</p>
<ul style="list-style-type: none"> – Przekazanie przewodniczącym zespołów nadzorujących dokumentacji oraz materiałów egzaminacyjnych – Nadzorowanie przebiegu egzaminu i reagowanie w sytuacjach szczególnych – Odebranie od przewodniczących zespołów nadzorujących dokumentacji przebiegu egzaminu oraz kopert bezpiecznych zawierających karty odpowiedzi zdających – Sporządzenie protokołu zbiorczego 	W dniu egzaminu
Przekazanie dyrektorowi oke kopert z kartami odpowiedzi zdających oraz dokumentacji z przebiegu egzaminu	Zgodnie z instrukcją właściwej oke niezwłocznie po zakończeniu części pisemnej

Przygotowanie i przeprowadzenie części praktycznej egzaminu

Zadanie Przewodniczącego Zespołu Egzaminacyjnego	<p>Sesja 2025 ZIMA - Sesja 1. egzamin w terminie 9 – 20 stycznia 2025 r.</p> <p>Sesja 2025 LATO - Sesja 2. egzamin w terminie 2 – 21 czerwca 2025 r. (oprócz 19 czerwca)</p>
Uczestniczenie w szkoleniu organizowanym przez oke	Zgodnie z komunikatem dyrektora oke
<p>Zaplanowanie egzaminu praktycznego:</p> <ul style="list-style-type: none"> – zebranie informacji o ewentualnych dostosowaniach, – odczytanie godzin rozpoczęcia części praktycznej egzaminu dla poszczególnych kwalifikacji, – uzyskanie zgody egzaminatora/nauczyciela z innej szkoły na udział w egzaminie i ustalenie terminów egzaminu, – zapoznanie się z wyposażeniem niezbędnym do przeprowadzenia egzaminu dla poszczególnych kwalifikacji, – określenie liczby sal/miejsc egzaminu i liczby zdających w poszczególnych salach/miejscach, – przygotowanie wewnętrznego harmonogramu części praktycznej egzaminu, określenie liczby osób do zespołów nadzorujących 	<p>Najpóźniej do:</p> <p>Sesja 2025 ZIMA: 11 października 2024 r.</p> <p>Sesja 2025 LATO: 8 marca 2025 r.</p>
Powołanie zespołu egzaminacyjnego i zespołów nadzorujących w poszczególnych salach	Najpóźniej na 1 miesiąc przed terminem egzaminu potwierdzającego kwalifikacje w zawodzie
Zorganizowanie i przeprowadzenie szkolenia dla członków zespołu egzaminacyjnego	Najpóźniej w dniu poprzedzającym rozpoczęcie części praktycznej egzaminu w danej sesji
<p>Przygotowanie dokumentacji do przeprowadzenia egzaminu:</p> <ul style="list-style-type: none"> – wykazy zdających w poszczególnych salach – formularze protokołu przebiegu części praktycznej egzaminu w sali – formularze decyzji o przerwaniu i unieważnienia egzaminu 	Ok. 1 tydzień przed egzaminem
Pobranie plików zawierających materiały egzaminacyjne (wskazania do przygotowania stanowisk egzaminacyjnych) niezbędne do przeprowadzenia części praktycznej i przekazanie ich osobie przygotowującej stanowiska	Najpóźniej w dniu poprzedzającym egzamin
Przygotowanie sal egzaminacyjnych, w tym stanowisk egzaminacyjnych zgodnie z <i>Wyposażeniem</i> i <i>Wskazaniami</i> oraz ewentualnymi <i>Wytycznymi</i>	Nie później niż w dniu poprzedzającym termin egzaminu z zakresu danej kwalifikacji
Odebranie przesyłki z pakietami egzaminacyjnymi	<ol style="list-style-type: none"> 1. Dla kwalifikacji z modelem d – w dniu egzaminu <ul style="list-style-type: none"> • godz. 6:00 – 7:30, jeśli egzamin rozpoczyna się o 9:00 • godz. 6:00 – 9:00, jeśli egzamin rozpoczyna się o 13:00 2. Dla kwalifikacji z modelem dk, w i wk – najpóźniej w dniu poprzedzającym egzamin w godz. 8:00 – 12:00
<p>Przekazanie przewodniczącym zespołów nadzorujących dokumentacji oraz materiałów egzaminacyjnych</p> <p>Nadzorowanie przebiegu egzaminu i reagowanie w sytuacjach szczególnych</p> <p>Odebranie od przewodniczących zespołów nadzorujących dokumentacji przebiegu egzaminu oraz kopert bezpiecznych zawierających arkusze z kartami oceny zdających oraz dla modelu w i wk zasadami oceniania</p> <p>Zabezpieczenie ww. materiałów do zakończenia egzaminu</p>	W każdym dniu egzaminu
<p>Sporządzenie protokołu zbiorczego po zakończeniu części praktycznej w zakresie danej kwalifikacji</p> <p>Przekazanie dyrektorowi oke kopert z arkuszami zdających oraz dokumentacji z przebiegu egzaminu</p>	Niezwłocznie po zakończeniu części praktycznej egzaminu z danej kwalifikacji zgodnie z instrukcją właściwej oke

13. SPIS ZAŁĄCZNIKÓW

1	Wniosek o udzielenie/przedłużenie upoważnienia do zorganizowania części praktycznej egzaminu
2	Wniosek o udzielenie/przedłużenie upoważnienia do zorganizowania części pisemnej egzaminu z wykorzystaniem elektronicznego systemu przeprowadzania egzaminu - <i>nie obowiązuje w odniesieniu do egzaminu w Formule 2012</i>
3	Deklaracja przystąpienia do egzaminu dla absolwenta
3a	Deklaracja przystąpienia do egzaminu dla absolwenta, którego szkoła została zlikwidowana lub dla osoby posiadającej świadectwo uzyskane za granicą
3b	Deklaracja przystąpienia do egzaminu dla osoby, która ukończyła kwalifikacyjny kurs zawodowy
3c	Deklaracja przystąpienia do egzaminu dla osoby przystępującej do egzaminu eksternistycznego potwierdzającego kwalifikacje w zawodzie lub osoby dorosłej, która ukończyła przygotowanie zawodowe
4	Wniosek dyrektora szkoły o dostosowanie warunków przeprowadzania egzaminu potwierdzającego kwalifikacje w zawodzie w sposób nieujęty w komunikacie Dyrektora CKE
4b	Informacja o sposobie lub sposobach dostosowania warunków lub formy przeprowadzania egzaminu – w przypadku absolwenta
4c	Informacja o sposobie lub sposobach dostosowania warunków lub formy przeprowadzania egzaminu – w przypadku zdającego, któremu dostosowanie wskazuje dyrektor oke
5	Powołanie zastępcy przewodniczącego zespołu egzaminacyjnego
5a	Powołanie członków zespołu egzaminacyjnego do przeprowadzenia części pisemnej egzaminu potwierdzającego kwalifikacje w zawodzie, w tym zespołów nadzorujących przebieg części pisemnej egzaminu
5b	Powołanie członków zespołu egzaminacyjnego do przeprowadzenia części praktycznej egzaminu potwierdzającego kwalifikacje w zawodzie, w tym zespołów nadzorujących przebieg części praktycznej egzaminu
6	Protokół z przebiegu części pisemnej egzaminu
6a	Protokół zbiorczy z przebiegu części pisemnej egzaminu
7	Decyzja o przerwaniu i unieważnieniu części egzaminu
8	Delegacja/ upoważnienie do przeprowadzenia obserwacji przebiegu egzaminu potwierdzającego kwalifikacje w zawodzie
8a	Arkusze obserwacji – część pisemna egzaminu potwierdzającego kwalifikacje w zawodzie
8b	Arkusze obserwacji – część praktyczna egzaminu potwierdzającego kwalifikacje w zawodzie
9	Protokół z przebiegu części praktycznej egzaminu
9a	Protokół zbiorczy z przebiegu części praktycznej egzaminu
10	Wykaz zdających w sali egzaminacyjnej
11	Wniosek o wydanie dyplomu
12	Wniosek o wgląd do pracy egzaminacyjnej
12a	Wniosek o weryfikację sumy punktów
13	Wniosek o dopuszczenie do egzaminu eksternistycznego potwierdzającego kwalifikacje w zawodzie

13a	Wniosek o dopuszczenie do egzaminu potwierdzającego kwalifikacje w zawodzie (uczestnik przygotowania zawodowego dorosłych)
14	Upoważnienie do odbioru i dostępu do materiałów egzaminacyjnych
15	Informacja dyrektora szkoły o przeprowadzeniu części praktycznej egzaminu w miejscu, w którym absolwenci szkoły odbywali praktyczną naukę zawodu
16	Informacja dyrektora szkoły/podmiotu prowadzącego KKZ o przeprowadzeniu części pisemnej lub części praktycznej w innym miejscu
17	Wewnętrzny harmonogram części pisemnej /części praktycznej egzaminu
18	Oświadczenie w sprawie zabezpieczenia dokumentów egzaminacyjnych przed nieuprawnionym ujawnieniem i ochrony danych osobowych
19	Informacja o zamiarze unieważnienia części praktycznej egzaminu potwierdzającego kwalifikacje w zawodzie
20	Informacja o unieważnieniu części praktycznej egzaminu potwierdzającego kwalifikacje w zawodzie
21	Odwołanie od wyniku weryfikacji sumy punktów z części pisemnej egzaminu potwierdzającego kwalifikacje w zawodzie do Kolegium Arbitrażu Egzaminacyjnego (za pośrednictwem dyrektora OKE)
22	Rozstrzygnięcie dyrektora okręgowej komisji egzaminacyjnej dotyczące odwołania od wyniku weryfikacji sumy punktów w przypadku uznania odwołania w całości
23	Rozstrzygnięcie dyrektora okręgowej komisji egzaminacyjnej dotyczące odwołania od wyniku weryfikacji sumy punktów w przypadku uznania odwołania w części lub nieuwzględnienia odwołania i przekazania odwołania do Centralnej Komisji Egzaminacyjnej
24	Rozstrzygnięcie Kolegium Arbitrażu Egzaminacyjnego
25	Wniosek zdającego o wgląd do dokumentacji stanowiącej podstawę wszczęcia procedury unieważniania/unieważnienia egzaminu
26	Unieważnienie części pisemnej/części praktycznej egzaminu potwierdzającego kwalifikacje w zawodzie przez dyrektora OKE z powodu naruszenia przepisów jego przeprowadzenia
27	Unieważnienie części pisemnej/części praktycznej egzaminu potwierdzającego kwalifikacje w zawodzie przez dyrektora OKE z powodu zaginięcia lub zniszczenia karty odpowiedzi/karty oceny/pracy egzaminacyjnej
28	Unieważnienie części pisemnej/części praktycznej egzaminu potwierdzającego kwalifikacje w zawodzie przez Dyrektora CKE
29	Zgłoszenie przez zdającego zastrzeżeń do rozstrzygnięcia dyrektora OKE w sprawie unieważnienia egzaminu
30	Zgłoszenie przez zdającego do OKE zastrzeżeń dotyczących naruszenia przepisów przeprowadzenia egzaminu
31	Informacja dyrektora OKE o wyniku rozstrzygnięcia zastrzeżeń o naruszenie przepisów przeprowadzenia części pisemnej/części praktycznej egzaminu
32	Zgłoszenie przez zdającego zastrzeżeń do rozstrzygnięcia dyrektora OKE w sprawie zastrzeżeń do przebiegu części pisemnej/części praktycznej egzaminu

Załącznik 1 Wniosek o udzielenie/przedłużenie upoważnienia do zorganizowania części praktycznej egzaminu

Miejscowość, data _____

*Pieczęć szkoły/placówki/centrum/pracodawcy/
podmiotu, który prowadził KKZ*

Kod szkoły/placówki/centrum/pracodawcy/podmiotu:

--	--	--	--	--	--	--	--	--	--	--	--	--	--	--	--	--	--	--	--

Pełna nazwa szkoły/
placówki/centrum

placówki/centrum

pracodawcy/ podmiotu, który

prowadził KKZ::

Dane teleadresowe szkoły/placówki/centrum/pracodawcy/podmiotu, który prowadził KKZ:

Ulica i numer:

Miejscowość:

Kod pocztowy i poczta:

Telefon:

Faks:

E-mail:

Imię i nazwisko dyrektora

szkoły /

placówki/centrum:

Wniosek o udzielenie*/przedłużenie* upoważnienia do zorganizowania części praktycznej egzaminu potwierdzającego kwalifikacje w zawodzie

Wnioskuje o udzielenie upoważnienia do zorganizowania części praktycznej egzaminu potwierdzającego kwalifikacje w zawodzie w kwalifikacji:

Symbol kwalifikacji zgodny z podstawą programową kształcenia w zawodach	Nazwa kwalifikacji	Nazwa zawodu

Uzasadnienie

Informuję, że kierowana przeze mnie jednostka posiada

1. warunki zapewniające:

a. kształcenie określone w podstawie programowej kształcenia w zawodach:

(proszę wymienić istotne dla danej kwalifikacji wyposażenie – *limit znaków 4 000*):

- b. samodzielne wykonywanie przez zdających zadań egzaminacyjnych zawartych w arkuszu egzaminacyjnym, z uwzględnieniem bezpieczeństwa i higieny pracy, oraz warunki socjalne:

Nr sali/miejsca	Opis miejsca, w którym będzie odbywała się część praktyczna egzaminu (limit znaków 2000 dla każdego wiersza)	Planowana liczba stanowisk egzaminacyjnych

- c. możliwość przystąpienia do egzaminu potwierdzającego kwalifikacje w zawodzie osób o specjalnych potrzebach edukacyjnych w warunkach dostosowanych do ich potrzeb i możliwości: (proszę opisać dostosowanie warunków do potrzeb i możliwości osób o specjalnych potrzebach edukacyjnych – *limit znaków 1 000*)

- d. udzielenie zdającym pierwszej pomocy medycznej:
(proszę opisać sposób zapewnienia zdającym pierwszej pomocy medycznej – *limit znaków 1 000*)

2. certyfikaty jakości (proszę wymienić jakie – limit znaków 1000)

3. adres usytuowania opisanych powyżej stanowisk egzaminacyjnych (jeżeli różni się od siedziby szkoły/placówki/centrum/pracodawcy/podmiotu prowadzącego KKZ)

Ulica i numer: _____

Miejscowość: _____

Telefon: _____

Faks: _____

E-mail: _____

.....
...

Podpis i pieczęć dyrektora
szkoły/placówki/centrum/pracodawcy/ podmiotu, który prowadził KKZ



Obowiązek informacyjny wynikający z art. 13 i 14 Rozporządzenia Parlamentu Europejskiego i Rady (UE) 2016/679 z 27 kwietnia 2016 r. w sprawie ochrony osób fizycznych w związku z przetwarzaniem danych osobowych i w sprawie swobodnego przepływu takich danych oraz uchylenia dyrektywy 95/46/WE, w zakresie przeprowadzania egzaminu potwierdzającego kwalifikacje zawodowe, zgodnie z przepisami ustawy o systemie oświaty oraz aktami wykonawczymi wydanymi na jej podstawie, został spełniony poprzez zamieszczenie klauzuli informacyjnej na stronie internetowej właściwej okręgowej komisji egzaminacyjnej.

Załącznik 2 Wniosek o udzielenie/przedłużenie upoważnienia do zorganizowania części pisemnej egzaminu z wykorzystaniem elektronicznego systemu przeprowadzania egzaminu – część pisemna z wykorzystaniem systemu elektronicznego w Formule 2012 nie jest przeprowadzana.

Załącznik 3 Deklaracja dla absolwenta szkoły

ABSOLWENT DEKLARACJA PRZYSTĄPIENIA DO EGZAMINU

**właściwe zaznaczyć*

.....
miejsowość, data

<i>d</i>	<i>d</i>	<i>m</i>	<i>m</i>	<i>r</i>	<i>r</i>	<i>r</i>	<i>r</i>	<i>r</i>	<i>r</i>

Dane osobowe absolwenta (wypełnić drukowanymi literami):

Nazwisko:

--	--	--	--	--	--	--	--	--	--	--	--	--	--	--	--	--	--	--	--

Imię (imiona):

--	--	--	--	--	--	--	--	--	--	--	--	--	--	--	--	--	--	--	--

Data urodzenia:

<i>d</i>	<i>d</i>	<i>m</i>	<i>m</i>	<i>r</i>	<i>r</i>	<i>r</i>	<i>r</i>												

Numer PESEL:

--	--	--	--	--	--	--	--	--	--	--	--	--	--	--	--	--	--	--	--

w przypadku braku numeru PESEL - seria i numer paszportu lub innego dokumentu potwierdzającego tożsamość

Adres korespondencyjny (wypełnić drukowanymi literami):

miejsowość:

--	--	--	--	--	--	--	--	--	--	--	--	--	--	--	--	--	--	--	--

ulica i numer domu:

--	--	--	--	--	--	--	--	--	--	--	--	--	--	--	--	--	--	--	--

kod pocztowy i poczta:

--	--	--	--	--	--	--	--	--	--	--	--	--	--	--	--	--	--	--	--

nr telefonu z kierunkowym:

--	--	--	--	--	--	--	--	--	--	--	--	--	--	--	--	--	--	--	--

mail:

--	--	--	--	--	--	--	--	--	--	--	--	--	--	--	--	--	--	--	--

**Deklaruję przystąpienie do egzaminu potwierdzającego kwalifikacje w zawodzie
przeprowadzanego w terminie**

<i>symbol kwalifikacji zgodny z podstawą programową</i>									

.....
nazwa kwalifikacji

<i>symbol cyfrowy zawodu</i>									

.....
nazwa zawodu

po raz pierwszy* / **po raz kolejny*** do części **pisemnej***, **praktycznej***

dostosowania

TAK* / **NIE***

Do deklaracji dołączam:

- Świadectwo ukończenia szkoły*
- Orzeczenie/opinię publicznej poradni psychologiczno-pedagogicznej (w przypadku występowania dysfunkcji)*
- Zaświadczenie o stanie zdrowia wydane przez lekarza* (w przypadku choroby lub niesprawności czasowej)*

**właściwe zaznaczyć*

.....
czytelny podpis

Potwierdzam przyjęcie deklaracji

.....
Pieczęć szkoły

.....
data, czytelny podpis osoby przyjmującej



Obowiązek informacyjny wynikający z art. 13 i 14 Rozporządzenia Parlamentu Europejskiego i Rady (UE) 2016/679 z 27 kwietnia 2016 r. w sprawie ochrony osób fizycznych w związku z przetwarzaniem danych osobowych i w sprawie swobodnego przepływu takich danych oraz uchylenia dyrektywy 95/46/WE, w zakresie przeprowadzania egzaminu potwierdzającego kwalifikacje w zawodzie, zgodnie z przepisami ustawy o systemie oświaty oraz aktami wykonawczymi wydanymi na jej podstawie, został spełniony poprzez zamieszczenie klauzuli informacyjnej na stronie internetowej właściwej okręgowej komisji egzaminacyjnej.

Załącznik 3a Deklaracja dla absolwenta, którego szkoła została zlikwidowana lub osoby posiadającej świadectwo uzyskane za granicą

**ABSOLWENT ZLIKWIDOWANEJ SZKOŁY /OSOBA POSIADAJĄCA ŚWIADECTWO
UZYSKANE ZA GRANICĄ
DEKLARACJA PRZYSTĄPIENIA DO EGZAMINU**

.....
miejsowość, data d d m m r r r r

Dane osobowe (wypełnić drukowanymi literami):

Nazwisko:

Imię (imiona):

Data urodzenia:
d d m m r r r r

Numer PESEL:

w przypadku braku numeru PESEL – seria i numer paszportu lub innego dokumentu potwierdzającego tożsamość

Adres korespondencyjny (wypełnić drukowanymi literami):

miejsowość:

ulica i numer domu:

kod pocztowy i poczta: -

nr telefonu z kierunkowym: mail:

Jestem absolwentem* szkoły, która została zlikwidowana/przekształcona / w której zlikwidowano kształcenie w zawodzie

miesiąc i rok ukończenia szkoły:

.....

nazwa i adres szkoły

Posiadam świadectwo/inny dokument wydane za granicą* potwierdzające wykształcenie średnie/wykształcenie zasadnicze zawodowe/uznane za równorzędne świadectwu szkoły ponadgimnazjalnej/ponadpodstawowej w drodze nostryfikacji

Deklaruję przystąpienie do egzaminu potwierdzającego kwalifikacje w zawodzie przeprowadzanego w terminie

.....

.....
symbol kwalifikacji zgodny z podstawą programową

.....
nazwa kwalifikacji

.....

.....
symbol cyfrowy zawodu

.....
nazwa zawodu

po raz pierwszy* / **po raz kolejny*** do części **pisemnej***, **praktycznej***
dostosowania
 TAK* / **NIE***

Do deklaracji dołączam:

- Świadectwo ukończenia szkoły*
- Dokument wydany za granicą potwierdzający wykształcenie średnie/wykształcenie zasadnicze zawodowe*
- Orzeczenie/opinię publiczną poradni psychologiczno-pedagogicznej (w przypadku występowania dysfunkcji)*
- Zaświadczenie o stanie zdrowia wydane przez lekarza* (w przypadku choroby lub niesprawności czasowej)*

**właściwe zaznaczyć*

.....
czytelny podpis

Potwierdzam przyjęcie deklaracji

.....
data, czytelny podpis osoby przyjmującej

.....
Pieczęć oke

Obowiązek informacyjny wynikający z art. 13 i 14 Rozporządzenia Parlamentu Europejskiego i Rady (UE) 2016/679 z 27 kwietnia 2016 r. w sprawie ochrony osób fizycznych w związku z przetwarzaniem danych osobowych i w sprawie swobodnego przepływu takich danych oraz uchylenia dyrektywy 95/46/WE, w zakresie przeprowadzania egzaminu potwierdzającego kwalifikacje w zawodzie, zgodnie z przepisami ustawy o systemie oświaty oraz aktami wykonawczymi wydanymi na jej podstawie, został spełniony poprzez zamieszczenie klauzuli informacyjnej na stronie internetowej właściwej okręgowej komisji egzaminacyjnej.



Załącznik 3b Deklaracja dla osoby, która ukończyła kwalifikacyjny kurs zawodowy

OSOBA, KTÓRA UKOŃCZYŁA KKZ DEKLARACJA PRZYSTĄPIENIA DO EGZAMINU

miejsowość, data

d	d	m	m	r	r	r	r
---	---	---	---	---	---	---	---

Dane osobowe osoby składającej deklarację (wypełnić drukowanymi literami):

Nazwisko:

Imię (imiona):

Data urodzenia:

d	d	m	m	r	r	r	r										

Numer PESEL:

w przypadku braku numeru PESEL – seria i numer paszportu lub innego dokumentu potwierdzającego tożsamość

Adres korespondencyjny (wypełnić drukowanymi literami):

miejsowość:

ulica i numer domu:

kod pocztowy i poczta:

 -

nr telefonu z kierunkowym:

mail:

-Jestem osobą, która ukończyła kwalifikacyjny kurs zawodowy

miesiąc i rok ukończenia kwalifikacyjnego kursu zawodowego:

.....

nazwa i adres podmiotu, który prowadził kwalifikacyjny kurs zawodowy

Deklaruję przystąpienie do egzaminu potwierdzającego kwalifikacje w zawodzie przeprowadzanego w terminie

.....

*symbol kwalifikacji
zgodny z podstawą
programową*

nazwa kwalifikacji

symbol cyfrowy zawodu

nazwa zawodu

po raz pierwszy* / **po raz kolejny*** do części **pisemnej***, **praktycznej***

dostosowania **TAK*** / **NIE***

Do deklaracji dołączam:

Zaświadczenie o ukończeniu kwalifikacyjnego kursu zawodowego* (w przypadku składania deklaracji do OKE)*

Zaświadczenie potwierdzające występowanie dysfunkcji wydane przez lekarza *

Zaświadczenie o stanie zdrowia wydane przez lekarza* (w przypadku choroby lub nieprawidłowości czasowej)*

**właściwe zaznaczyć*

czytelny podpis

Potwierdzam przyjęcie deklaracji

.....
Pieczęć szkoły/placówki/podmiotu prowadzącego kcz/oke

.....
data, czytelny podpis osoby przyjmującej



Obowiązek informacyjny wynikający z art. 13 i 14 Rozporządzenia Parlamentu Europejskiego i Rady (UE) 2016/679 z 27 kwietnia 2016 r. w sprawie ochrony osób fizycznych w związku z przetwarzaniem danych osobowych i w sprawie swobodnego przepływu takich danych oraz uchylenia dyrektywy 95/46/WE, w zakresie przeprowadzania egzaminu potwierdzającego kwalifikacje w zawodzie, zgodnie z przepisami ustawy o systemie oświaty oraz aktami wykonawczymi wydanymi na jej podstawie, został spełniony poprzez zamieszczenie klauzuli informacyjnej na stronie internetowej właściwej okręgowej komisji egzaminacyjnej.

Załącznik 3c Deklaracja dla osoby, przystępującej do egzaminu eksternistycznego potwierdzającego kwalifikacje w zawodzie lub osoby dorosłej, która ukończyła przygotowanie zawodowe

OSOBA DOROSŁA/EKSTERN

DEKLARACJA PRZYSTĄPIENIA DO EGZAMINU

..... miejscowość, data d d m m r r r r

Dane osobowe (wypełnić drukowanymi literami):

Nazwisko:

Imię (imiona):

Data urodzenia:
d d m m r r r r

Numer PESEL:

w przypadku braku numeru PESEL - seria i numer paszportu lub innego dokumentu potwierdzającego tożsamość

Adres korespondencyjny (wypełnić drukowanymi literami):

miejscowość:

ulica i numer domu:

kod pocztowy i poczta: -

nr telefonu z kierunkowym: mail:

Jestem osobą dorosłą, która ukończyła praktyczną naukę zawodu dorosłych*/ przyuczenie do pracy dorosłych*

Jestem osobą dorosłą, która do 31 stycznia 2019 r. złożyła wniosek o dopuszczenie do egzaminu eksternistycznego potwierdzającego kwalifikacje w zawodzie z zakresu co najmniej jednej z kwalifikacji wyodrębnionej w zawodzie, którą chcę potwierdzić*

Deklaruję przystąpienie do egzaminu eksternistycznego potwierdzającego kwalifikacje w zawodzie przeprowadzanego w terminie

.....
symbol kwalifikacji zgodny z podstawą programową nazwa kwalifikacji

.....
symbol cyfrowy zawodu nazwa zawodu

po raz pierwszy* / po raz kolejny* do części pisemnej*, praktycznej* dostosowania TAK* / NIE*

Do deklaracji dołączam:

-
- Zaświadczenie potwierdzające występowanie dysfunkcji wydane przez lekarza *
- Zaświadczenie o stanie zdrowia wydane przez lekarza* (w przypadku choroby lub niesprawności czasowej)*

*właściwe zaznaczyć

.....
czytelny podpis

Potwierdzam przyjęcie deklaracji

.....
Pieczęć oke

.....
data, czytelny podpis osoby przyjmującej



Obowiązek informacyjny wynikający z art. 13 i 14 Rozporządzenia Parlamentu Europejskiego i Rady (UE) 2016/679 z 27 kwietnia 2016 r. w sprawie ochrony osób fizycznych w związku z przetwarzaniem danych osobowych i w sprawie swobodnego przepływu takich danych oraz uchylenia dyrektywy 95/46/WE, w zakresie przeprowadzania egzaminu potwierdzającego kwalifikacje w zawodzie, zgodnie z przepisami ustawy o systemie oświaty oraz aktami wykonawczymi wydanymi na jej podstawie, został spełniony poprzez zamieszczenie klauzuli informacyjnej na stronie internetowej właściwej okręgowej komisji egzaminacyjnej.

Załącznik 4 Wniosek dyrektora szkoły o dostosowanie warunków przeprowadzania egzaminu potwierdzającego kwalifikacje w zawodzie w sposób nieujęty w komunikacie dyrektora CKE

.....
miejsowość *data*

Nazwa szkoły

.....

Nr telefonu e-mail

						-				
<i>identyfikator szkoły</i>										

Dyrektor Okręgowej Komisji Egzaminacyjnej

w/ we

WNIOSEK DYREKTORA SZKOŁY O DOSTOSOWANIE WARUNKÓW PRZEPROWADZANIA EGZAMINU POTWIERDZAJĄCEGO KWALIFIKACJE W ZAWODZIE W SPOSÓB NIEUJĘTY W KOMUNIKACIE DYREKTORA CKE

Na podstawie art. 44zzzf. ust. 15 ustawy z dnia 7 września 1991 r. o systemie oświaty w brzmieniu obowiązującym przed 1 września 2017 r.

Wnoszę o wyrażenie zgody na przystąpienie przez

imię i nazwisko absolwenta *

data urodzenia

--	--	--	--	--	--	--	--

w

numer PESEL

--	--	--	--	--	--	--	--	--	--

do egzaminu potwierdzającego kwalifikacje w zawodzie w warunkach dostosowanych do jego / jej* potrzeb edukacyjnych oraz możliwości psychofizycznych, nieujętych w komunikacie o dostosowaniach

z kwalifikacji: symbol nazwa:

.....
...

Zawód: nazwa i symbol cyfrowy

.....

Dostosowanie dotyczy części egzaminu

pisemnej

praktycznej

przeprowadzanego w sesji

Zaznaczyć część egzaminu, stawiając „X”

Opis proponowanego dostosowania:

.....
.....
.....

W załączeniu:

- 1) kserokopie dokumentów będących podstawą dostosowania
- 2) Załącznik 4a – z wypełnionymi wskazaniem PZE (Cz.I)

.....
pieczęć i podpis dyrektora szkoły

*niepotrzebne skreślić



Obowiązek informacyjny wynikający z art. 13 i 14 Rozporządzenia Parlamentu Europejskiego i Rady (UE) 2016/679 z 27 kwietnia 2016 r. w sprawie ochrony osób fizycznych w związku z przetwarzaniem danych osobowych i w sprawie swobodnego przepływu takich danych oraz uchylenia dyrektywy 95/46/WE, w zakresie przeprowadzania egzaminu potwierdzającego kwalifikacje w zawodzie, zgodnie z przepisami ustawy o systemie oświaty oraz aktami wykonawczymi wydanymi na jej podstawie, został spełniony poprzez zamieszczenie klauzuli informacyjnej na stronie internetowej właściwej okręgowej komisji egzaminacyjnej.

Załącznik 4b Informacja o sposobie lub sposobach dostosowania warunków lub formy przeprowadzania egzaminu – w przypadku absolwenta z lat wcześniejszych

imię i nazwisko absolwenta

--	--	--	--	--	--	--	--	--	--	--	--	--	--	--	--	--	--	--	--

PESEL absolwenta

Kwalifikacja symbol nazwa:
.....
.....

Zawód: nazwa i symbol cyfrowy
.....

Dostosowanie dotyczy części egzaminu pisemnej praktycznej przeprowadzanego w sesji

Zaznaczyć, stawiając „X”

Część I

Na podstawie (wskazać dokument będący podstawą dostosowania: pełna nazwa dokumentu, numer, miejsce i data wydania, kto wydał, oraz wpisać datę złożenia dokumentu w szkole)

<input type="radio"/>	orzeczenia o potrzebie kształcenia specjalnego/indywidualnego nauczania
<input type="radio"/>	opinii poradni psychologiczno-pedagogicznej o specyficznych trudnościach w uczeniu się
<input type="radio"/>	zaświadczenia o stanie zdrowia wydanego przez lekarza
<input type="radio"/>	inne:

przewodniczący zespołu egzaminacyjnego wskazuje następujące sposoby dostosowania warunków i formy przeprowadzania egzaminu potwierdzającego kwalifikacje w zawodzie dla ww. zdającego, zgodne z *komunikatem Dyrektora Centralnej Komisji Egzaminacyjnej o dostosowaniach*

A. Forma arkusza egzaminacyjnego dostosowanego*

- | | |
|--|---|
| <input type="checkbox"/> 1. w piśmie Braille’a wraz z czarnodrukiem* | <input type="checkbox"/> część pisemna
<input type="checkbox"/> część praktyczna |
| <input type="checkbox"/> 1. zapisany czcionką Arial (16 pkt)* | <input type="checkbox"/> część pisemna
<input type="checkbox"/> część praktyczna |
| <input type="checkbox"/> 3. dostosowany zapisany na płycie CD w formie pliku dźwiękowego – treść arkusza czyta lektor (A) oraz zapisany w formacie .pdf (B)* | <input type="checkbox"/> część pisemna
<input type="checkbox"/> część praktyczna |
| <input type="checkbox"/> 4. dostosowany zapisany na płycie CD w formacie MS Word (A) oraz w formacie .pdf (B)* | <input type="checkbox"/> część pisemna
<input type="checkbox"/> część praktyczna |
| <input type="checkbox"/> 5. inne | <input type="checkbox"/> część pisemna
<input type="checkbox"/> część praktyczna |

*arkusz zamówiony co najmniej 2 miesiące przed pierwszym dniem terminu egzaminu

B. Urządzenia techniczne, środki specjalistyczne

- | | |
|---|---|
| <input type="checkbox"/> 1. komputer | <input type="checkbox"/> część pisemna |
| | <input type="checkbox"/> część praktyczna |
| <input type="checkbox"/> 2. maszyna do pisania pismem Braille'a | <input type="checkbox"/> część pisemna |
| | <input type="checkbox"/> część praktyczna |
| <input type="checkbox"/> 3. inne środki specjalistyczne | <input type="checkbox"/> część pisemna |
| | <input type="checkbox"/> część praktyczna |

C. Pozostałe dostosowania

- | | | |
|---|---|-------------|
| <input type="checkbox"/> 1. korzystanie z pomocy osoby wspomagającej, która odczytuje treść arkusza i zapisuje odpowiedzi zdającego | <input type="checkbox"/> część pisemna | |
| <input type="checkbox"/> 2. arkusz dostosowany i korzystanie z pomocy osoby wspomagającej, która odczytuje treść arkusza i zapisuje rozwiązania zdającego | <input type="checkbox"/> część praktyczna | |
| <input type="checkbox"/> 3. korzystanie z pomocy osoby wspomagającej, która zapisuje odpowiedzi zdającego | <input type="checkbox"/> część pisemna | |
| <input type="checkbox"/> 4. korzystanie z pomocy osoby wspomagającej, która odczytuje treść arkusza i zapisuje rozwiązania zdającego | <input type="checkbox"/> część praktyczna | |
| <input type="checkbox"/> 5. korzystanie z pomocy osoby wspomagającej, która zapisuje rozwiązania zdającego | <input type="checkbox"/> część praktyczna | |
| <input type="checkbox"/> 6. zapisywanie rezultatów w postaci dokumentacji z wykonania zadania lub zadań na komputerze | <input type="checkbox"/> praktyczna | |
| <input type="checkbox"/> 7. inne środki specjalistyczne | <input type="checkbox"/> część pisemna | |
| | <input type="checkbox"/> część praktyczna | |
| <input type="checkbox"/> 8. obecność specjalisty | <input type="checkbox"/> część pisemna | |
| | <input type="checkbox"/> część praktyczna | |
| <input type="checkbox"/> 9. przeprowadzenie egzaminu w osobnej sali | <input type="checkbox"/> część pisemna | |
| | <input type="checkbox"/> część praktyczna | |
| <input type="checkbox"/> 10. przedłużenie czasu trwania egzaminu | <input type="checkbox"/> część pisemna | minut |
| | <input type="checkbox"/> część praktyczna | minut |
| 11.
inne:..... | | |
| | | |

Część II

Dodatkowe dostosowania, nieujęte w komunikacie Dyrektora Centralnej Komisji Egzaminacyjnej o dostosowaniach, wskazane przez przewodniczącego zespołu egzaminacyjnego i przyznane na podstawie uzgodnień z dyrektorem oke (pismo, data):

(opis dodatkowych dostosowań)

.....
.....

.....
miejsowość

.....
data

.....
podpis przewodniczącego zespołu egzaminacyjnego

Oświadczenie zdającego

Akceptuję proponowane warunki i formę dostosowania egzaminu potwierdzającego kwalifikacje w zawodzie.

.....
data

.....
czytelny podpis

Rezygnuję z następujących warunków i formy dostosowania egzaminu potwierdzającego kwalifikacje w zawodzie:

.....
.....

.....
data

.....
czytelny podpis



Załącznik 4c Informacja o sposobie lub sposobach dostosowania warunków lub formy przeprowadzania egzaminu – w przypadku zdającego, któremu dostosowanie wskazuje dyrektor oke

INFORMACJA O SPOSOBIE LUB SPOSOBACH DOSTOSOWANIA WARUNKÓW LUB FORMY PRZEPROWADZANIA EGZAMINU POTWIERDZAJĄCEGO KWALIFIKACJE W ZAWODZIE DO POTRZEB I MOŻLIWOŚCI ZDAJĄCEGO – w przypadku zdającego, któremu dostosowanie wskazuje dyrektor oke

(pieczęć oke)

Nr pisma /sprawy

Dotyczy:

osoby, która ukończyła KKZ

osoby zdającej egzamin eksternistyczny potwierdzający kwalifikacje w zawodzie

osoby dorosłej, która ukończyła praktyczną naukę zawodu dorosłych lub przyuczenie do pracy dorosłych

absolwent zlikwidowanej szkoły

Zaznaczyć właściwego zdającego, stawiając „X”

imię i nazwisko osoby zdającej

--	--	--	--	--	--	--	--	--	--	--	--	--	--	--	--	--	--	--	--

PESEL osoby zdającej

--	--	--	--	--	--	--	--	--	--

--	--	--	--	--	--	--	--	--	--

identyfikator szkoły, placówki do której osoba zdająca jest skierowana na

egzamin

Kwalifikacja: symbol nazwa:

.....

Zawód: nazwa i symbol cyfrowy

.....

Dostosowanie dotyczy części egzaminu

pisemnej

praktycznej

przeprowadzanego w sesji

Zaznaczyć, stawiając „X”

Część I

Na podstawie (wskazać dokument będący podstawą dostosowania: pełna nazwa dokumentu, numer, miejsce i data wydania, kto wydał, oraz wpisać datę złożenia dokumentu w oke)

<input type="radio"/>	zaświadczenia o stanie zdrowia wydanego przez lekarza.....
<input type="radio"/>	zaświadczenia potwierdzającego występowanie danej dysfunkcji, wydanego przez lekarza
<input type="radio"/>	inne:

Dyrektor Okręgowej Komisji Egzaminacyjnej w/we wskazuje następujące sposoby dostosowania warunków i formy przeprowadzania egzaminu potwierdzającego kwalifikacje w zawodzie dla ww. zdającej/zdającego, zgodnie z komunikatem Dyrektora Centralnej Komisji Egzaminacyjnej o dostosowaniach

A. Forma arkusza egzaminacyjnego dostosowanego*

- | | |
|--|---|
| <input type="checkbox"/> 1. w piśmie Braille'a wraz z czarnodrukiem* | <input type="checkbox"/> część pisemna |
| | <input type="checkbox"/> część praktyczna |
| <input type="checkbox"/> 2. zapisany czcionką Arial (16 pkt)* | <input type="checkbox"/> część pisemna |
| | <input type="checkbox"/> część praktyczna |
| <input type="checkbox"/> 3. dostosowany zapisany na płycie CD w formie pliku dźwiękowego – treść arkusza czyta lektor (A) oraz zapisany w formacie .pdf (B)* | <input type="checkbox"/> część pisemna |
| | <input type="checkbox"/> część praktyczna |
| <input type="checkbox"/> 4. dostosowany zapisany na płycie CD w formacie MS Word (A) oraz w formacie .pdf (B)* | <input type="checkbox"/> część pisemna |
| | <input type="checkbox"/> część praktyczna |
| <input type="checkbox"/> 5. inne | <input type="checkbox"/> część pisemna |
| | <input type="checkbox"/> część praktyczna |

* arkusz zamówiony co najmniej 2 miesiące przed pierwszym dniem terminu egzaminu

B. Urządzenia techniczne, środki specjalistyczne

- | | |
|---|---|
| <input type="checkbox"/> 1. komputer | <input type="checkbox"/> część pisemna |
| | <input type="checkbox"/> część praktyczna |
| <input type="checkbox"/> 2. maszyna do pisania pismem Braille'a | <input type="checkbox"/> część pisemna |
| | <input type="checkbox"/> część praktyczna |
| <input type="checkbox"/> 3. inne środki specjalistyczne | <input type="checkbox"/> część pisemna |
| | <input type="checkbox"/> część praktyczna |

C. Pozostałe dostosowania

- | | |
|---|---|
| <input type="checkbox"/> 1. korzystanie z pomocy osoby wspomagającej, która odczytuje treść arkusza i zapisuje odpowiedzi zdającego | <input type="checkbox"/> część pisemna |
| <input type="checkbox"/> 2. arkusz dostosowany i korzystanie z pomocy osoby wspomagającej, która odczytuje treść arkusza i zapisuje rozwiązania zdającego | <input type="checkbox"/> część praktyczna |
| <input type="checkbox"/> 3. korzystanie z pomocy osoby wspomagającej, która zapisuje odpowiedzi zdającego | <input type="checkbox"/> część pisemna |
| <input type="checkbox"/> 4. korzystanie z pomocy osoby wspomagającej, która odczytuje treść arkusza i zapisuje rozwiązania zdającego | <input type="checkbox"/> część praktyczna |
| <input type="checkbox"/> 5. korzystanie z pomocy osoby wspomagającej, która zapisuje rozwiązania zdającego | <input type="checkbox"/> część praktyczna |

- | | | | |
|---|---|-------|-------|
| <input type="checkbox"/> 6. zapisywanie rezultatów w postaci dokumentacji z wykonania zadania lub zadań na komputerze | <input type="checkbox"/> praktyczna | | |
| <input type="checkbox"/> 7. inne środki specjalistyczne | <input type="checkbox"/> część pisemna | | |
| | <input type="checkbox"/> część praktyczna | | |
| <input type="checkbox"/> 8. obecność specjalisty | <input type="checkbox"/> część pisemna | | |
| | <input type="checkbox"/> część praktyczna | | |
| <input type="checkbox"/> 9. przeprowadzenie egzaminu w osobnej sali | <input type="checkbox"/> część pisemna | | |
| | <input type="checkbox"/> część praktyczna | | |
| <input type="checkbox"/> 10. przedłużenie czasu trwania egzaminu | <input type="checkbox"/> część pisemna | | minut |
| | <input type="checkbox"/> część praktyczna | | minut |

11.

inne:.....
.....

Część II

Dodatkowe dostosowania, nieuwjęte w komunikacie Dyrektora Centralnej Komisji Egzaminacyjnej o dostosowaniach, wskazane przez dyrektora oke

(opis dodatkowych dostosowań)

.....
.....
.....
.....

.....
miejsowość

.....
data

.....
podpis dyrektora Okręgowej Komisji Egzaminacyjnej

Oświadczenie zdającego

Akceptuję proponowane warunki i formę dostosowania egzaminu potwierdzającego kwalifikacje w zawodzie.

.....
data

.....
czytelny podpis

Rezygnuję z następujących warunków i formy dostosowania egzaminu potwierdzającego kwalifikacje w zawodzie:

.....
.....

.....
data

.....
czytelny podpis



Obowiązek informacyjny wynikający z art. 13 i 14 Rozporządzenia Parlamentu Europejskiego i Rady (UE) 2016/679 z 27 kwietnia 2016 r. w sprawie ochrony osób fizycznych w związku z przetwarzaniem danych osobowych i w sprawie swobodnego przepływu takich danych oraz uchylenia dyrektywy 95/46/WE, w zakresie przeprowadzania egzaminu potwierdzającego kwalifikacje w zawodzie, zgodnie z przepisami ustawy o systemie oświaty oraz aktami wykonawczymi wydanymi na jej podstawie, został spełniony poprzez zamieszczenie klauzuli informacyjnej na stronie internetowej właściwej okręgowej komisji egzaminacyjnej.

Załącznik 5 Powołanie zastępcy przewodniczącego zespołu egzaminacyjnego

.....
*pieczęć szkoły/placówki/centrum/pracodawcy
/podmiotu, który prowadził KKZ*

.....
miejsowość, data

						-					
--	--	--	--	--	--	---	--	--	--	--	--

identyfikator szkoły/placówki/centrum/pracodawcy/podmiotu

Pani/Pan

.....
Na podstawie art. 44zzzi ust. 2 ustawy z dnia 7 września 1991 r. o systemie oświaty w brzmieniu obowiązującym przed 1 września 2017 r. oraz § 10 ust. 1 rozporządzenia Ministra Edukacji Narodowej z dnia 27 kwietnia 2015 roku w sprawie szczegółowych warunków i sposobu przeprowadzania egzaminu potwierdzającego kwalifikacje w zawodzie (Dz.U. z 2024 poz.26)

powołuję Panią/Pana

na zastępcę przewodniczącego zespołu egzaminacyjnego

w sesji w roku 20.....

W

.....
nazwa i adres szkoły/placówki/centrum/pracodawcy/ podmiotu

.....
podpis osoby powołanej

.....
podpis PZE



Obowiązek informacyjny wynikający z art. 13 i 14 Rozporządzenia Parlamentu Europejskiego i Rady (UE) 2016/679 z 27 kwietnia 2016 r. w sprawie ochrony osób fizycznych w związku z przetwarzaniem danych osobowych i w sprawie swobodnego przepływu takich danych oraz uchylenia dyrektywy 95/46/WE, w zakresie przeprowadzania egzaminu potwierdzającego kwalifikacje w zawodzie, zgodnie z przepisami ustawy o systemie oświaty oraz aktami wykonawczymi wydanymi na jej podstawie, został spełniony poprzez zamieszczenie klauzuli informacyjnej na stronie internetowej właściwej okręgowej komisji egzaminacyjnej.

Załącznik 5a Powołanie członków zespołu egzaminacyjnego do przeprowadzenia części pisemnej egzaminu

.....
pieczęć szkoły/placówki/centrum/pracodawcy/podmiotu-KKZ

.....
miejsowość, data

								-												
--	--	--	--	--	--	--	--	---	--	--	--	--	--	--	--	--	--	--	--	--

identyfikator szkoły/placówki/centrum /pracodawcy/ podmiotu-KKZ

POWOŁANIE CZŁONKÓW ZESPOŁU EGZAMINACYJNEGO, do przeprowadzenia części pisemnej egzaminu potwierdzającego kwalifikacje w zawodzie, w tym ZESPOŁÓW NADZORUJĄCYCH przebieg części pisemnej egzaminu

Na podstawie art. 44zzzi ust. 2 i 4 ustawy z dnia 7 września 1991 r. o systemie oświaty w brzmieniu obowiązującym przed 1 września 2017 r. oraz § 19 ust. 2 i 3 rozporządzenia Ministra Edukacji Narodowej z dnia 27 kwietnia 2015 r. w sprawie szczegółowych warunków i sposobu przeprowadzania egzaminu potwierdzającego kwalifikacje w zawodzie (Dz.U. z 2024 r. poz. 26):

1. powołuję w celu przeprowadzenia części pisemnej egzaminu potwierdzającego kwalifikacje w zawodzie w sesji w roku członków zespołu egzaminacyjnego
2. powołuję zespoły nadzorującego przebieg części pisemnej w poszczególnych salach oraz wyznaczam przewodniczących tych zespołów

Lp.	Imię i nazwisko	Miejsce pracy	Zajęcia edukacyjne / stanowisko pracy	Nr sali	Data i godzina egzaminu	Symbol kwalifikacji	Funkcja w zespole nadzorującym*	Podpis członka zespołu**

3. oświadczam, że nauczyciele wchodzący w skład zespołu nadzorującego nie prowadzą ze zdającymi zajęć edukacyjnych objętych egzaminem potwierdzającym kwalifikacje w zawodzie.

* P – przewodniczący; C – członek.

** Składając podpis, członek zespołu egzaminacyjnego oświadcza, że:

1. zna przepisy

- a. art. 9e ustawy z dnia 7 września 1991 r. o systemie oświaty w brzmieniu obowiązującym przed 1 września 2017 r. – o obowiązku nieujawniania osobom nieuprawnionym materiałów egzaminacyjnych
- b. art. 100 § 2 ust. 4 i 5 ustawy z dnia 26 czerwca 1974 r. – Kodeks Pracy (Dz.U. z 2023 r., poz. 1465) – o obowiązkach pracowników
- c. art. 266 § 1 ustawy z dnia 6 czerwca 1997 – Kodeks karny (Dz.U. z 2024 r., poz. 17) – o odpowiedzialności karnej za ujawnienie osobie nieuprawnionej lub wykorzystanie informacji, którą uzyskało się w związku z pełnioną funkcją lub wykonywaną pracą
- d. art. 6 ustawy z dnia 26 stycznia 1982 r. – Karta nauczyciela (Dz.U. z 2024 r. poz. 986) – o obowiązkach nauczycieli
- e. ustawy z dnia 10 maja 2018 r. o ochronie danych osobowych (Dz.U. z 2019 r. poz. 1781)

2. odbył szkolenie – przeprowadzone przez dyrektora macierzystej szkoły lub osobę przez niego upoważnioną – w zakresie organizacji odpowiedniej części egzaminu potwierdzającego kwalifikacje w zawodzie



Obowiązek informacyjny wynikający z art. 13 i 14 Rozporządzenia Parlamentu Europejskiego i Rady (UE) 2016/679 z 27 kwietnia 2016 r. w sprawie ochrony osób fizycznych w związku z przetwarzaniem danych osobowych i w sprawie swobodnego przepływu takich danych oraz uchylenia dyrektywy 95/46/WE, w zakresie przeprowadzania egzaminu potwierdzającego kwalifikacje w zawodzie, zgodnie z przepisami ustawy o systemie oświaty oraz aktami wykonawczymi wydanymi na jej podstawie, został spełniony poprzez zamieszczenie klauzuli informacyjnej na stronie internetowej właściwej okręgowej komisji egzaminacyjnej.

Uwagi dotyczące zmian (uzupełnień) dokonanych w składzie zespołu egzaminacyjnego w szczególnych przypadkach losowych

.....

.....

.....

.....

.....

.....

.....

.....

.....

.....

.....

.....

.....

.....

.....

.....

.....

.....

.....

.....

.....

Przewodniczący Zespołu Egzaminacyjnego

.....
czytelny podpis



Obowiązek informacyjny wynikający z art. 13 i 14 Rozporządzenia Parlamentu Europejskiego i Rady (UE) 2016/679 z 27 kwietnia 2016 r. w sprawie ochrony osób fizycznych w związku z przetwarzaniem danych osobowych i w sprawie swobodnego przepływu takich danych oraz uchylenia dyrektywy 95/46/WE, w zakresie przeprowadzania egzaminu potwierdzającego kwalifikacje w zawodzie, zgodnie z przepisami ustawy o systemie oświaty oraz aktami wykonawczymi wydanymi na jej podstawie, został spełniony poprzez zamieszczenie klauzuli informacyjnej na stronie internetowej właściwej okręgowej komisji egzaminacyjnej.

Załącznik 5b Powołanie członków zespołu egzaminacyjnego do przeprowadzenia części praktycznej egzaminu

.....
pieczęć szkoły/placówki/ centrum/pracodawcy/podmiotu-KKZ

.....
miejsowość, data

							-				
--	--	--	--	--	--	--	---	--	--	--	--

identyfikator szkoły/placówki/centrum/ pracodawcy/podmiotu-KKZ

POWOŁANIE CZŁONKÓW ZESPOŁU EGZAMINACYJNEGO, do przeprowadzenia części praktycznej egzaminu potwierdzającego kwalifikacje w zawodzie, w tym ZESPOŁÓW NADZORUJĄCYCH przebieg części praktycznej egzaminu

Na podstawie art. 44zzzi ust. 2 i 4 ustawy z dnia 7 września 1991 r. o systemie oświaty w brzmieniu obowiązującym przed 1 września 2017 r. oraz § 37 ust. 1 i 2 rozporządzenia Ministra Edukacji Narodowej z dnia 27 kwietnia 2015 r. w sprawie szczegółowych warunków i sposobu przeprowadzania egzaminu potwierdzającego kwalifikacje w zawodzie (Dz.U. z 2024 r. poz. 26):

1. powołuję w celu przeprowadzenia części praktycznej egzaminu potwierdzającego kwalifikacje w zawodzie w sesji w roku członków zespołu egzaminacyjnego
2. powołuję zespoły nadzorujące przebieg części praktycznej w poszczególnych salach oraz wyznaczam przewodniczących tych zespołów

Lp.	Imię i nazwisko	Miejsce pracy	Zajęcia edukacyjne / stanowisko pracy	Nr sali	Data i godzina egzaminu	Symbol kwalifikacji	Funkcja w zespole nadzorującym *	Podpis członka zespołu **

3. oświadczam, że nauczyciele/pracownicy wchodzący w skład zespołu nadzorującego nie prowadzą ze zdającymi zajęć edukacyjnych objętych egzaminem potwierdzającym kwalifikacje w zawodzie.

* P – przewodniczący; C – członek, E wraz z numerem identyfikacyjnym - egzaminator.

** Składając podpis, członek zespołu egzaminacyjnego oświadcza, że:

1. zna przepisy

- a. art. 9e ustawy z dnia 7 września 1991 r. o systemie oświaty w brzmieniu obowiązującym przed 1 września 2017 r. – o obowiązku nieujawniania osobom nieuprawnionym materiałów egzaminacyjnych
- b. art. 100 § 2 ust. 4 i 5 ustawy z dnia 26 czerwca 1974 r. – Kodeks Pracy (Dz.U. z 2023 r. poz. 1465) – o obowiązkach pracowników
- c. art. 266 § 1 ustawy z dnia 6 czerwca 1997 – Kodeks karny (Dz.U. z 2024 r., poz. 17) – o odpowiedzialności karnej za ujawnienie osobie nieuprawnionej lub wykorzystanie informacji, którą uzyskało się w związku z pełnioną funkcją lub wykonywaną pracą
- d. art. 6 ustawy z dnia 26 stycznia 1982 r. – Karta nauczyciela (Dz.U. z 2024 r. poz. 986) – o obowiązkach nauczycieli
- e. ustawy z dnia 10 maja 2018 r. o ochronie danych osobowych (Dz.U. z 2019 r. poz. 1781)

2. odbył szkolenie – przeprowadzone przez przewodniczącego zespołu egzaminacyjnego lub osobę przez niego upoważnioną – w zakresie organizacji odpowiedniej części egzaminu potwierdzającego kwalifikacje w zawodzie

Obowiązek informacyjny wynikający z art. 13 i 14 Rozporządzenia Parlamentu Europejskiego i Rady (UE) 2016/679 z 27 kwietnia 2016 r. w sprawie ochrony osób fizycznych w związku z przetwarzaniem danych osobowych i w sprawie swobodnego przepływu takich danych oraz uchylenia dyrektywy 95/46/WE, w zakresie przeprowadzania egzaminu potwierdzającego kwalifikacje w zawodzie, zgodnie z przepisami ustawy o systemie oświaty oraz aktami wykonawczymi wydanymi na jej podstawie, został spełniony poprzez zamieszczenie klauzuli informacyjnej na stronie internetowej właściwej okręgowej komisji egzaminacyjnej.



Załącznik 6 Protokół z przebiegu części pisemnej egzaminu

.....
pieczęć szkoły/placówki/centrum/ pracodawcy/podmiotu, który prowadził KKZ

.....
miejsowość, data

Nazwa szkoły/placówki/centrum/pracodawcy/podmiotu ,
który prowadził KKZ:

Adres szkoły/placówki/pracodawcy/podmiotu

							-						
--	--	--	--	--	--	--	---	--	--	--	--	--	--

identyfikator szkoły/placówki/centrum/pracodawcy/podmiotu

PROTOKÓŁ z przebiegu części pisemnej egzaminu potwierdzającego kwalifikacje w zawodzie w sali nr

data egzaminu:

godzina:

Symbol i nazwa kwalifikacji	Symbol cyfrowy i nazwa zawodu	Liczba zdających						
		zgłoszonych zgodnie z wykazem*	którzy ukończyli część pisemną egzaminu	nieobecnych	którym przerwano i unieważniono część egzaminu	korzystających z dostosowania warunków lub formy przeprowadzania egzaminu	Którym wymieniono arkusz egzaminacyjny	Liczba laureatów i finalistów
1	2	3	4	5	6	7	8	9

*liczba zdających w kolumnie 3. powinna być równa sumie liczb w kolumnach: 4+5+6+9

Informacja o działaniach podjętych w związku ze stwierdzeniem nieprawidłowości w funkcjonowaniu indywidualnego stanowiska egzaminacyjnego* / naruszenia pakietów egzaminacyjnych*

.....
.....
.....
.....

Godzina rozpoczęcia pracy przez zdających:

Godzina zakończenia pracy przez zdających:

Skład zespołu nadzorującego przebieg egzaminu

Lp.	Imię i nazwisko	Funkcja	Zajęcia edukacyjne/ stanowisko pracy	Miejsce zatrudnienia
1.		przewodniczący		
2.		członek zespołu		
3.		członek zespołu		

Obserwatorzy:

.....
imię i nazwisko *nazwa instytucji* *podpis*

.....
imię i nazwisko *nazwa instytucji* *podpis*

Specjaliści z zakresu danego rodzaju niepełnosprawności, niedostosowania społecznego lub zagrożenia niedostosowaniem społecznym:

.....
imię i nazwisko

.....
imię i nazwisko

Uwagi o przebiegu części pisemnej egzaminu potwierdzającego kwalifikacje w zawodzie, w tym informacje o wystąpieniu przypadków szczególnych:

.....
.....
.....

czytelne podpisy zespołu nadzorującego:

przewodniczący
podpis

członek
podpis

członek
podpis

członek
podpis

członek

podpis

Załączniki:

L. szt.

1. Wykaz zdających w sali egzaminacyjnej	
2. Koperty bezpieczne zawierające karty odpowiedzi zdających, którzy ukończyli egzamin	
3. Decyzje o przerwaniu i unieważnieniu części egzaminu i arkusze egzaminacyjne z kartami odpowiedzi zdających, którym przerwano i unieważniono część pisemną egzaminu (komplety)	

* niepotrzebne skreślić



Obowiązek informacyjny wynikający z art. 13 i 14 Rozporządzenia Parlamentu Europejskiego i Rady (UE) 2016/679 z 27 kwietnia 2016 r. w sprawie ochrony osób fizycznych w związku z przetwarzaniem danych osobowych i w sprawie swobodnego przepływu takich danych oraz uchylenia dyrektywy 95/46/WE, w zakresie przeprowadzania egzaminu potwierdzającego kwalifikacje w zawodzie, zgodnie z przepisami ustawy o systemie oświaty oraz aktami wykonawczymi wydanymi na jej podstawie, został spełniony poprzez zamieszczenie klauzuli informacyjnej na stronie internetowej właściwej okręgowej komisji egzaminacyjnej.

Załącznik 6a Protokół zbiorczy z przebiegu części pisemnej egzaminu

.....
pieczęć szkoły/placówki/centrum/ pracodawcy

.....
miejsowość, data

Nazwa szkoły /placówki/ centrum/ pracodawcy/
podmiotu, który prowadził KKZ:

Adres szkoły/placówki/centrum/pracodawcy/podmiotu

						-					
--	--	--	--	--	--	---	--	--	--	--	--

.....
identyfikator szkoły/placówki/centrum/pracodawcy/ podmiotu

PROTOKÓŁ ZBIORCZY z przebiegu części pisemnej egzaminu potwierdzającego kwalifikacje w zawodzie

Liczba sal, w których odbywał się egzamin

Symbol i nazwa kwalifikacji	Symbol cyfrowy i nazwa zawodu	Liczba zdających						
		zgłoszonych zgodnie z wykazem*	którzy ukończyli część pisemną egzaminu	nieobecnych	którym przerwano i unieważniono część egzaminu	korzystających z dostosowania warunków lub formy przeprowadzania egzaminu	którym wymieniono arkusz egzaminacyjny	Liczba laureatów/finalistów
1	2	3	4	5	6	7	8	9

* liczba zdających w kolumnie 3 powinna być równa sumie liczba w kolumnach: 4+5+6+9

Zdający, którym przerwano i unieważniono egzamin lub zrezygnowali w trakcie części pisemnej egzaminu:

1.....
imię i nazwisko PESEL* symbol kwalifikacji

2.....
imię i nazwisko PESEL* symbol kwalifikacji

Zdający nieobecni na egzaminie:

1.....
imię i nazwisko PESEL* symbol kwalifikacji

2.....
imię i nazwisko PESEL* symbol kwalifikacji

*w przypadku braku numeru PESEL numer lub seria paszportu lub innego dokumentu potwierdzającego tożsamość

Obserwatorzy:

1.....
imię i nazwisko nazwa instytucji data

2.....
imię i nazwisko nazwa instytucji data

3.....
imię i nazwisko nazwa instytucji data

Specjaliści z zakresu danego rodzaju niepełnosprawności, niedostosowania społecznego lub zagrożenia niedostosowaniem społecznym:

.....
imię i nazwisko

.....
imię i nazwisko

Informacja o działaniach podjętych w związku ze stwierdzeniem nieprawidłowości w funkcjonowaniu indywidualnego stanowiska egzaminacyjnego* / naruszenia pakietów egzaminacyjnych*

Uwagi o przebiegu części pisemnej egzaminu potwierdzającego kwalifikacje w zawodzie, w tym informacje o wystąpieniu przypadków szczególnych:

Załącznikami do niniejszego protokołu są:

1. protokoły z przebiegu części pisemnej egzaminu potwierdzającego kwalifikacje w zawodzie w poszczególnych salach egzaminacyjnych.....szt.,
2. wykazy zdających ze wszystkich sal egzaminacyjnych.....str.,
3. decyzje o przerwaniu i unieważnieniu części pisemnej egzaminu potwierdzającego kwalifikacje w zawodzie wraz z kartami odpowiedzi i arkuszami zdającychszt. (kompletów dokumentów),
4. koperty bezpieczne z kartami odpowiedzi zdających, którzy ukończyli egzaminszt.,
5. potwierdzone kopie zaświadczeń stwierdzających uzyskanie tytułu odpowiednio laureata lub finalisty.....szt.

Liczba załączników:

Przewodniczący Zespołu Egzaminacyjnego

.....
czytelny podpis

- *niepotrzebne skreślić*



Obowiązek informacyjny wynikający z art. 13 i 14 Rozporządzenia Parlamentu Europejskiego i Rady (UE) 2016/679 z 27 kwietnia 2016 r. w sprawie ochrony osób fizycznych w związku z przetwarzaniem danych osobowych i w sprawie swobodnego przepływu takich danych oraz uchylenia dyrektywy 95/46/WE, w zakresie przeprowadzania egzaminu potwierdzającego kwalifikacje w zawodzie, zgodnie z przepisami ustawy o systemie oświaty oraz aktami wykonawczymi wydanymi na jej podstawie, został spełniony poprzez zamieszczenie klauzuli informacyjnej na stronie internetowej właściwej okręgowej komisji egzaminacyjnej.

Załącznik 8 Delegacja/ upoważnienie do przeprowadzenia obserwacji przebiegu egzaminu potwierdzającego kwalifikacje w zawodzie

.....
miejsowość

.....
data

DELEGACJA / UPOWAŻNIENIE * DO PRZEPROWADZENIA OBSERWACJI PRZEBIEGU EGZAMINU POTWIERDZAJĄCEGO KWALIFIKACJE W ZAWODZIE

Nr rej. /

Zgodnie z § 16 rozporządzenia Ministra Edukacji Narodowej z dnia 27 kwietnia 2015 r. w sprawie szczegółowych warunków i sposobu przeprowadzania egzaminu potwierdzającego kwalifikacje w zawodzie (Dz.U. z 2024 r. poz.26)

A	deleguję Panią / Pana
	do przeprowadzenia obserwacji przebiegu

	W <i>nazwa i adres ośrodka egzaminacyjnego: szkoły/ placówki kształcenia ustawicznego / centrum / podmiotu prowadzącego KKZ/ pracodawcy</i>
w dniu/ okresie 202... r.	

B	upoważniam Panią / Pana
	delegowaną(ego) przez <i>nazwa instytucji delegującej</i>
	do przeprowadzenia obserwacji przebiegu

W <i>nazwa i adres ośrodka egzaminacyjnego: szkoły/placówki kształcenia ustawicznego/ centrum / podmiotu prowadzącego KKZ/ pracodawcy</i>	
w dniu/ okresie 202.... r.	

.....
podpis dyrektora CKE lub OKE

*Niepotrzebne skreślić oraz wypełnić odpowiednią część: A – w przypadku oddelegowania, B – w przypadku upoważnienia pracownika oddelegowanego przez inną instytucję, z wyjątkiem przedstawicieli MEN.



Obowiązek informacyjny wynikający z art. 13 i 14 Rozporządzenia Parlamentu Europejskiego i Rady (UE) 2016/679 z 27 kwietnia 2016 r. w sprawie ochrony osób fizycznych w związku z przetwarzaniem danych osobowych i w sprawie swobodnego przepływu takich danych oraz uchylenia dyrektywy 95/46/WE, w zakresie przeprowadzania egzaminu zawodowego, zgodnie z przepisami ustawy o systemie oświaty oraz aktami wykonawczymi wydanymi na jej podstawie, został spełniony poprzez zamieszczenie klauzuli informacyjnej na stronie internetowej właściwej okręgowej komisji egzaminacyjnej.

Załącznik 8a



NR

ARKUSZ OBSERWACJI - CZĘŚĆ PISEMNA
EGZAMINU POTWIERDZAJĄCEGO KWALIFIKACJE W ZAWODZIE
FORMUŁA 2012 i FORMUŁA 2017



Stosowane skróty: **PZE** – przewodniczący zespołu egzaminacyjnego,
PZN – przewodniczący zespołu nadzorującego,
ZN – zespół nadzorujący przebieg części pisemnej

Sposób zaznaczania odpowiedzi:
 Odpowiedź wybrana przez obserwatora:
 Rezygnacja ze wskazanej odpowiedzi:

Data: godzina przybycia do szkoły/placówki/ podmiotu/centrum godzina zakończenia obserwacji.....

Numer sali/miejsca egzaminu: Liczba zdających

Proszę ocenić, czy następujące stwierdzenia w odniesieniu do obserwowanego egzaminu są prawdziwe.
Mile widziane są wszelkie uwagi dotyczące danego stwierdzenia

	Stwierdzenie	TAK	NIE	NIE DOTY CZY	Uwagi (można je rozwinąć na innych stronach, podając numer stwierdzenia)
1.	Zdający zgłosili się na egzamin co najmniej na 30 minut przed godziną jego rozpoczęcia.	<input type="checkbox"/>	<input type="checkbox"/>		
2.	Materiały egzaminacyjne były właściwie zabezpieczone, pakiety z arkuszami były nienaruszone.	<input type="checkbox"/>	<input type="checkbox"/>		
3.	PZE, w obecności przedstawicieli zdających, przekazał PZN zestawy egzaminacyjne w liczbie odpowiadającej liczbie zdających w poszczególnych salach.	<input type="checkbox"/>	<input type="checkbox"/>		
4.	Podczas odbioru PZN sprawdził oznaczenie na kopercie bezpiecznej: godzinę egzaminu i oznaczenie kwalifikacji.	<input type="checkbox"/>	<input type="checkbox"/>		

Godz. przekazania materiałów egzaminacyjnych przewodniczącym ZN przez PZE

5.	Odległość pomiędzy stanowiskami egzaminacyjnymi zdających (osobnymi stolikami) zapewniała samodzielną pracę zdających.	<input type="checkbox"/>	<input type="checkbox"/>		
6.	Przypomniano zdającym o zakazie wnoszenia i używania w sali urządzeń telekomunikacyjnych.	<input type="checkbox"/>	<input type="checkbox"/>		
7.	Zdający wchodzili do sali po okazaniu dowodu tożsamości.	<input type="checkbox"/>	<input type="checkbox"/>		
8.	Odkonduktowano losowanie numerów stanowisk egzaminacyjnych.	<input type="checkbox"/>	<input type="checkbox"/>		

Godz. rozpoczęcia rozdawania zdającym arkuszy i kart odpowiedzi

9.	PZN poinformował zdających o obowiązku zapoznania się z instrukcją dla zdającego.	<input type="checkbox"/>	<input type="checkbox"/>		
10.	PZN przypomniał zdającym o sposobie oznaczenia arkusza i karty odpowiedzi.	<input type="checkbox"/>	<input type="checkbox"/>		
11.	Arkusze egzaminacyjne i karty odpowiedzi były kompletne (żaden zdający nie zgłosił braków lub innych zastrzeżeń).	<input type="checkbox"/>	<input type="checkbox"/>		
12.	Po zakończeniu czynności organizacyjnych spóźnieni zdający nie zostali wpuszczeni do sali egzaminacyjnej.	<input type="checkbox"/>	<input type="checkbox"/>	<input type="checkbox"/>	
13.	PZN ogłosił i zapisał na tablicy/planszy czas rozpoczęcia i zakończenia pracy przez zdających.	<input type="checkbox"/>	<input type="checkbox"/>		

Godz. rozpoczęcia pracy zdających

14.	Niewykorzystane materiały egzaminacyjne były zabezpieczone przez cały czas trwania egzaminu.	<input type="checkbox"/>	<input type="checkbox"/>	<input type="checkbox"/>	
15.	Zdający zgłaszali wcześniejsze zakończenie pracy przez podniesienie ręki.	<input type="checkbox"/>	<input type="checkbox"/>	<input type="checkbox"/>	
16.	PZN zabezpieczył karty odpowiedzi zdających, którzy wcześniej skończyli do czasu zapakowania do koperty bezpiecznej.	<input type="checkbox"/>	<input type="checkbox"/>	<input type="checkbox"/>	

Godz. zgłoszenia zakończenia pracy przez pierwszego zdającego

Liczba zdających, którzy zgłosili zakończenie pracy przed ogłoszeniem zakończenia egzaminu
 (proszę podać liczbę lub oszacować – np. większość, mniej niż połowa)

NR

17.	Na 15 minut przed zakończeniem egzaminu PZN poinformował zdających, ile czasu pozostało do zakończenia egzaminu.	<input type="checkbox"/>	<input type="checkbox"/>	<input type="checkbox"/>	
18.	PZN po upływie czasu przeznaczanego na egzamin ogłosił zakończenie egzaminu i polecił zdającym odłożenie kart odpowiedzi na brzeg stolika, stroną zadrukowaną do blatu oraz pozostanie na miejscach.	<input type="checkbox"/>	<input type="checkbox"/>	<input type="checkbox"/>	
19.	Zdający pozostali na swoich miejscach, dopóki członkowie ZN nie zezwolili im na opuszczenie sali.	<input type="checkbox"/>	<input type="checkbox"/>		
20.	Członkowie ZN odbierali od zdających karty odpowiedzi i sprawdzali w ich obecności kompletność kodowania.	<input type="checkbox"/>	<input type="checkbox"/>		

Godz. zakończenia pracy przez ostatniego zdającego

21.	PZN, w obecności co najmniej jednego przedstawiciela zdających, umieścił w kopercie karty odpowiedzi, zakleił kopertę i opisał.	<input type="checkbox"/>	<input type="checkbox"/>		
22.	PZN sporządził protokół przebiegu z części pisemnej.	<input type="checkbox"/>	<input type="checkbox"/>		
23.	PZN przekazał materiały przewodniczącemu ZE.	<input type="checkbox"/>	<input type="checkbox"/>		

Godz. przekazania materiałów egzaminacyjnych PZE przez przewodniczącego ZN

24.	PZE sprawdził kompletność dokumentacji egzaminacyjnej z danej sali w obecności PZN.	<input type="checkbox"/>	<input type="checkbox"/>		
-----	---	--------------------------	--------------------------	--	--

Proszę ocenić w odniesieniu do całego egzaminu, czy poniższe stwierdzenia są prawdziwe

25.	Zdający wykonywali zadania samodzielnie.	<input type="checkbox"/>	<input type="checkbox"/>		
26.	Zdający porozumiewali się między sobą, zaktócali sobie pracę.	<input type="checkbox"/>	<input type="checkbox"/>		
27.	Zdający zadawali pytania dotyczące zadań egzaminacyjnych	<input type="checkbox"/>	<input type="checkbox"/>		
28.	Członkowie ZN w czasie egzaminu udzielali zdającym wyjaśnień dotyczących zadań egzaminacyjnych.	<input type="checkbox"/>	<input type="checkbox"/>		
29.	Członkowie ZN w czasie egzaminu dyskutowali ze zdającymi, zaglądali do ich arkuszy.	<input type="checkbox"/>	<input type="checkbox"/>		
30.	Członkowie ZN w czasie trwania egzaminu przebywali cały czas w sali egzaminacyjnej.	<input type="checkbox"/>	<input type="checkbox"/>		
31.	Członkowie ZN w czasie trwania egzaminu obserwowali pracę zdających.	<input type="checkbox"/>	<input type="checkbox"/>		
32.	Członkowie ZN natychmiast reagowali na niewłaściwe zachowanie zdających.	<input type="checkbox"/>	<input type="checkbox"/>	<input type="checkbox"/>	

Miejsce na uwagi i refleksje o przebiegu egzaminu, opisanie zdarzeń nieprzewidzianych, niezgodnych z przepisami lub uzupełnienie uwag.

Jeśli egzamin zdawały osoby ze specjalnymi potrzebami edukacyjnymi, proszę opisać sposób dostosowania warunków egzaminu.

.....
Imię i nazwisko obserwatora

.....
czytelny podpis obserwatora

.....
Instytucja, w której jest zatrudniony obserwator:

Załącznik 8b



NR

ARKUSZ OBSERWACJI – CZĘŚĆ PRAKTYCZNA
EGZAMINU POTWIERDZAJĄCEGO KWALIFIKACJE W ZAWODZIE (FORMUŁA 2012 I FORMUŁA 2017)

Stosowane skróty: **PZE** – przewodniczący zespołu egzaminacyjnego,
PZN – przewodniczący zespołu nadzorującego,
ZN – zespół nadzorujący przebieg części praktycznej

MIEJSCE NA NAKLEJKĘ Z KODEM

Sposób zaznaczania odpowiedzi:
 Odpowiedź wybrana przez obserwatora:
 Rezygnacja ze wskazanej odpowiedzi:

Data: godzina przybycia do szkoły/placówki, godzina zakończenia obserwacji

Numer sali/miejsca egzaminu: Liczba zdających

Symbol kwalifikacji, w zakresie której przystępują zdający w sali:

Proszę ocenić, czy następujące stwierdzenia w odniesieniu do obserwowanego egzaminu są prawdziwe.
 Mile widziane są wszelkie uwagi dotyczące danego stwierdzenia

Lp.	Stwierdzenie	TAK	NIE	NIE DOTY CZY	Uwagi (można je rozwinąć na innych stronach, podając numer stwierdzenia)
1.	Zdający zgłosili się na egzamin co najmniej na 30 minut przed godziną jego rozpoczęcia.	<input type="checkbox"/>	<input type="checkbox"/>		
2.	Materiały egzaminacyjne były właściwie zabezpieczone.	<input type="checkbox"/>	<input type="checkbox"/>		
3.	PZE, w obecności PZN i przedstawiciela zdających otworzył pakiety z materiałami egzaminacyjnymi, a następnie przekazał je PZN w liczbie odpowiadającej liczbie zdających w danej sali/miejscu egzaminowania.	<input type="checkbox"/>	<input type="checkbox"/>		
4.	Podczas odbioru PZN sprawdził na naklejce koperty bezpiecznej datę egzaminu i oznaczenie kwalifikacji.	<input type="checkbox"/>	<input type="checkbox"/>		

Godz. przekazania materiałów egzaminacyjnych PZN przez PZE

5.	Miejsce egzaminowania było urządzone i wyposażone w sposób zapewniający samodzielność pracy zdających.	<input type="checkbox"/>	<input type="checkbox"/>		
6.	Przypomniano zdającym o zakazie wnoszenia i używania urządzeń telekomunikacyjnych oraz niedozwolonych materiałów pomocniczych i przyborów.	<input type="checkbox"/>	<input type="checkbox"/>		
7.	Wszyscy zdający byli ubrani w odzież ochronną.	<input type="checkbox"/>	<input type="checkbox"/>	<input type="checkbox"/>	
8.	Zdający wchodzili do sali po okazaniu dowodu tożsamości.	<input type="checkbox"/>	<input type="checkbox"/>		
9.	Odbyło się losowanie numerów stanowisk egzaminacyjnych.	<input type="checkbox"/>	<input type="checkbox"/>		
10.	PZN poinformował zdających o przebiegu egzaminu, zasadach zachowania się podczas i po zakończeniu egzaminu.	<input type="checkbox"/>	<input type="checkbox"/>	<input type="checkbox"/>	
11.	Instruktaż stanowiskowy obejmował omówienie wyposażenia i stanowiska egzaminacyjnego w tym zwrócono szczególną uwagę na te elementy stanowiska egzaminacyjnego, które mają wpływ na bezpieczeństwo i higienę pracy	<input type="checkbox"/>	<input type="checkbox"/>	<input type="checkbox"/>	
12.	PZN poinformował zdających o obowiązku zapoznania się z instrukcją na pierwszej stronie arkusza, sprawdzenia kompletności arkusza, sposobie oznaczenia arkusza i karty oceny.	<input type="checkbox"/>	<input type="checkbox"/>		

Godz. rozpoczęcia rozdawania zdającym arkuszy i pozostałych materiałów egzaminacyjnych

13.	Równocześnie z rozdaniem arkuszy PZN przekazał egzaminatorowi kopertę z zasadami oceniania.	<input type="checkbox"/>	<input type="checkbox"/>	<input type="checkbox"/>	
14.	Członkowie ZN nadzorowali oznaczanie przez zdających kart oceny i arkuszy.	<input type="checkbox"/>	<input type="checkbox"/>	<input type="checkbox"/>	
15.	PZN zabezpieczył niewykorzystane materiały egzaminacyjne.	<input type="checkbox"/>	<input type="checkbox"/>	<input type="checkbox"/>	
16.	PZN ogłosił zdającym 10 minutowy czas na zapoznanie się z zadaniem egzaminacyjnym, materiałami i stanowiskiem egzaminacyjnym.	<input type="checkbox"/>	<input type="checkbox"/>		
17.	Po zakończeniu czynności organizacyjnych spóźnieni zdający nie zostali wpuszczeni do sali egzaminacyjnej/miejsca egzaminowania.	<input type="checkbox"/>	<input type="checkbox"/>	<input type="checkbox"/>	

Godz. rozpoczęcia czasu na zapoznanie się zdających z zadaniem, materiałami i stanowiskiem

NR

18.	PZN ogłosił i zapisał na tablicy/planszy czas rozpoczęcia i zakończenia pracy przez zdających.	<input type="checkbox"/>	<input type="checkbox"/>	
-----	--	--------------------------	--------------------------	--

Godz. rozpoczęcia pracy przez zdających

19.	Zdający zgłaszali wcześniejsze zakończenie pracy przez podniesienie ręki.	<input type="checkbox"/>	<input type="checkbox"/>	<input type="checkbox"/>	
20.	Na 30 minut przed zakończeniem egzaminu PZN poinformował zdających, ile czasu pozostało do zakończenia egzaminu.	<input type="checkbox"/>	<input type="checkbox"/>	<input type="checkbox"/>	

Godz. zgłoszenia zakończenia pracy przez pierwszego zdającego

Liczba zdających, którzy zgłosili zakończenie pracy przed ogłoszeniem zakończenia egzaminu

21.	Po ogłoszeniu zakończenia egzaminu PZN polecił zdającym pozostanie na stanowiskach i w ich obecności sprawdzał kompletność arkuszy i rezultatów wykonania zadania.	<input type="checkbox"/>	<input type="checkbox"/>	<input type="checkbox"/>	
22.	Zdający opuszczali salę/miejsce egzaminacyjne po uzyskaniu zgody od PZN, pozostawiając na stanowisku arkusz egzaminacyjny oraz rezultaty wykonania zadania.	<input type="checkbox"/>	<input type="checkbox"/>		

Godz. zakończenia pracy przez ostatniego zdającego

23.	Po wyjściu zdających w sali pozostał PZN i egzaminator, który samodzielnie ocenił rezultaty wykonania zadania (dotyczy modelu egzaminu w i wk).	<input type="checkbox"/>	<input type="checkbox"/>	<input type="checkbox"/>	
24.	PZN, w obecności egzaminatora zakleił w bezpiecznej kopercie karty oceny, zasady oceniania, arkusze egzaminacyjne oraz przekazał kopertę PZE wraz z dokumentacją z egzaminu (dotyczy modelu egzaminu w i wk).	<input type="checkbox"/>	<input type="checkbox"/>	<input type="checkbox"/>	
25.	PZN sporządził protokół przebiegu z części praktycznej.	<input type="checkbox"/>	<input type="checkbox"/>		
26.	PZN w obecności członka ZN i co najmniej jednego zdającego zakleił w bezpiecznej kopercie arkusze egzaminacyjne zdających wraz z kartami oceny i przekazał kopertę PZE wraz z dokumentacją z egzaminu (dotyczy modelu egzaminu d i dk).	<input type="checkbox"/>	<input type="checkbox"/>	<input type="checkbox"/>	

Godz. przekazania materiałów egzaminacyjnych PZE przez przewodniczącego ZN

27.	PZE w obecności PZN i członka ZN sprawdził kompletność materiałów przekazanych przez PZN.	<input type="checkbox"/>	<input type="checkbox"/>	<input type="checkbox"/>	
-----	---	--------------------------	--------------------------	--------------------------	--

Proszę ocenić w odniesieniu do całego egzaminu, czy poniższe stwierdzenia są prawdziwe

28.	Zdający wykonywali zadania samodzielnie, nie zakłócili sobie nawzajem pracy.	<input type="checkbox"/>	<input type="checkbox"/>		
29.	Członkowie ZN w czasie egzaminu udzielali zdającym wyjaśnień dotyczących zadań egzaminacyjnych.	<input type="checkbox"/>	<input type="checkbox"/>		
30.	Członkowie ZN w czasie egzaminu dyskutowali ze zdającymi, zaglądali do ich arkuszy.	<input type="checkbox"/>	<input type="checkbox"/>		
31.	Członkowie ZN w czasie trwania egzaminu przebywali cały czas w sali egzaminacyjnej/miejscu egzaminowania.	<input type="checkbox"/>	<input type="checkbox"/>	<input type="checkbox"/>	
32.	Członkowie ZN natychmiast reagowali na niewłaściwe zachowanie zdających.	<input type="checkbox"/>	<input type="checkbox"/>	<input type="checkbox"/>	
33.	Egzaminator miał możliwość obserwowania i oceniania przebiegu wykonywania zadania przez wszystkich zdających.	<input type="checkbox"/>	<input type="checkbox"/>	<input type="checkbox"/>	
34.	Egzaminator podczas egzaminu lub po egzaminie nie ujawniał zasad oceniania pozostałym osobom przebywającym w sali egzaminacyjnej/miejscu egzaminowania.	<input type="checkbox"/>	<input type="checkbox"/>	<input type="checkbox"/>	
35.	PZN porozumiewał się z egzaminatorem w czasie oceniania przebiegu i rezultatów wykonania zadania.	<input type="checkbox"/>	<input type="checkbox"/>	<input type="checkbox"/>	
36.	W czasie egzaminu asystent techniczny był obecny w sali/miejscu egzaminowania tylko w sytuacjach wystąpienia problemów technicznych i/lub awarii sprzętu.	<input type="checkbox"/>	<input type="checkbox"/>	<input type="checkbox"/>	
37.	W czasie trwania egzaminu asystent techniczny porozumiewał się ze zdającymi.	<input type="checkbox"/>	<input type="checkbox"/>		

Miejsce na uwagi i refleksje o przebiegu egzaminu, opisanie zdarzeń nieprzewidzianych, niezgodnych z przepisami lub uzupełnienie uwag.

Jeśli egzamin zdawały osoby ze specjalnymi potrzebami edukacyjnymi, proszę opisać sposób dostosowania warunków egzaminu.

.....
Imię i nazwisko obserwatora

.....
czytelny podpis obserwatora

.....
Instytucja, w której jest zatrudniony obserwator:

Obserwatorzy:

..... <i>imię i nazwisko</i> <i>nazwa podmiotu delegującego</i>
..... <i>imię i nazwisko</i> <i>nazwa podmiotu delegującego</i>

Osoby odpowiedzialne za przygotowanie stanowisk egzaminacyjnych i zapewniające prawidłowe funkcjonowanie specjalistycznego sprzętu, maszyn i urządzeń w czasie trwania części praktycznej egzaminu:

.....
imię i nazwisko

.....
imię i nazwisko

Specjaliści z zakresu danego rodzaju niepełnosprawności, niedostosowania społecznego lub zagrożenia niedostosowaniem społecznym:

.....
imię i nazwisko

.....
imię i nazwisko

Uwagi o przebiegu części praktycznej egzaminu potwierdzającego kwalifikacje w zawodzie, w tym informacje o wystąpieniu przypadków szczególnych:

.....

.....

.....

.....

czytelne podpisy zespołu nadzorującego:

przewodniczący
czytelny podpis

egzaminator/ członek
czytelny podpis

członek
czytelny podpis

członek
czytelny podpis

Załączniki:	L. szt.
1. Wykaz zdających w sali egzaminacyjnej	
2. Koperty bezpieczne zawierające karty oceny z arkuszami egzaminacyjnymi zdających, którzy ukończyli egzamin oraz (model w i wk) zasady oceniania	
3. Arkusze egzaminacyjne z kartami oceny zdających, którym przerwano i unieważniono część praktyczną egzaminu (komplety)	
4. Plan sali egzaminacyjnej	



Obowiązek informacyjny wynikający z art. 13 i 14 Rozporządzenia Parlamentu Europejskiego i Rady (UE) 2016/679 z 27 kwietnia 2016 r. w sprawie ochrony osób fizycznych w związku z przetwarzaniem danych osobowych i w sprawie swobodnego przepływu takich danych oraz uchylenia dyrektywy 95/46/WE, w zakresie przeprowadzania egzaminu potwierdzającego kwalifikacje w zawodzie, zgodnie z przepisami ustawy o systemie oświaty oraz aktami wykonawczymi wydanymi na jej podstawie, został spełniony poprzez zamieszczenie klauzuli informacyjnej na stronie internetowej właściwej okręgowej komisji egzaminacyjnej.

Załącznik 9a Protokół zbiorczy z przebiegu części praktycznej egzaminu

.....
pieczęć szkoły/placówki/ centrum/pracodawcy/podmiotu,
który prowadził KKZ

.....
miejsowość, data

Nazwa szkoły/placówki/centrum/ pracodawcy/podmiotu

Adres szkoły/placówki/centrum/pracodawcy/podmiotu

						-					
--	--	--	--	--	--	---	--	--	--	--	--

identyfikator szkoły/placówki/centrum/pracodawcy/podmiotu

PROTOKÓŁ ZBIORCZY

z przebiegu części praktycznej egzaminu potwierdzającego kwalifikacje w zawodzie

Nazwa kwalifikacji		
Symbol kwalifikacji		
Nazwa zawodu / zawodów w których wyodrębniono kwalifikację		
Symbol cyfrowy zawodu		
Liczba zdających	zgłoszonych zgodnie z wykazem	
	którzy ukończyli egzamin	
	nieobecnych	
	którym przerwano i unieważniono część praktyczną	
	korzystających z dostosowania warunków lub formy przeprowadzania części praktycznej	
	którym wymieniono pakiet egzaminacyjny	

Zdający, którym przerwano i unieważniono lub zrezygnowali w trakcie części praktycznej egzaminu:

1
imię i nazwisko PESEL*

2
imię i nazwisko PESEL*

Zdający nieobecni na egzaminie:

1
imię i nazwisko PESEL*

2
imię i nazwisko PESEL*

*w przypadku braku numeru PESEL numer lub seria paszportu lub innego dokumentu potwierdzającego tożsamość

Obserwatorzy:

- 1
imię i nazwisko *nazwa podmiotu delegującego* *data*
- 2
imię i nazwisko *nazwa podmiotu delegującego* *data*

Osoby odpowiedzialne za przygotowanie stanowisk egzaminacyjnych i zapewniające prawidłowe funkcjonowanie specjalistycznego sprzętu, maszyn i urządzeń w czasie trwania części praktycznej egzaminu:

.....
imię i nazwisko

.....
imię i nazwisko

Specjaliści z zakresu danego rodzaju niepełnosprawności, niedostosowania społecznego lub zagrożenia niedostosowaniem społecznym:

.....
imię i nazwisko

.....
imię i nazwisko

Informacja o działaniach podjętych w związku ze stwierdzeniem naruszenia pakietów egzaminacyjnych

.....
.....
.....

Uwagi o przebiegu części praktycznej egzaminu potwierdzającego kwalifikacje w zawodzie, w tym informacje o wystąpieniu przypadków szczególnych:

.....
.....
.....

Załącznikami do niniejszego protokołu są:

1. protokoły przebiegu części praktycznej egzaminu potwierdzającego kwalifikacje w zawodzieszt. z planami sal egzaminacyjnych,
2. wykazy zdających część praktyczną egzaminu ze wszystkich egzaminówstr.,
3. decyzje o przerwaniu egzaminu i unieważnieniu części praktycznej wraz z arkuszem egzaminacyjnym i kartą ocenyszt. (komplet dokumentów),
4. arkusze egzaminacyjne, karty oceny zdających oraz (model w i wk) zasady oceniania

.....
czytelny podpis PZE



Obowiązek informacyjny wynikający z art. 13 i 14 Rozporządzenia Parlamentu Europejskiego i Rady (UE) 2016/679 z 27 kwietnia 2016 r. w sprawie ochrony osób fizycznych w związku z przetwarzaniem danych osobowych i w sprawie swobodnego przepływu takich danych oraz uchylenia dyrektywy 95/46/WE, w zakresie przeprowadzania egzaminu potwierdzającego kwalifikacje w zawodzie, zgodnie z przepisami ustawy o systemie oświaty oraz aktami wykonawczymi wydanymi na jej podstawie, został spełniony poprzez zamieszczenie klauzuli informacyjnej na stronie internetowej właściwej okręgowej komisji egzaminacyjnej.

Załącznik 10 Wykaz zdających w sali / miejscu egzaminu

identyfikator szkoły/placówki/centrum/pracodawcy/podmiotu, który prowadził

								-						
--	--	--	--	--	--	--	--	---	--	--	--	--	--	--

KKZ

Nazwa szkoły/placówki/centrum/pracodawcy/podmiotu

Adres szkoły/placówki/centrum/pracodawcy/podmiotu

Wykaz zdających w sali egzaminacyjnej nr

w dniu o godz.

Symbol kwalifikacji:	Nazwa kwalifikacji	Symbol cyfrowy i nazwa lub nazwy zawodów w których wyodrębniono daną kwalifikację

Lp.	Nazwisko	Imię (imiona)	PESEL/Nr dok.	Dostosowanie egzaminu	Potwierdzenie obecności na egzaminie - podpis zdającego N – nieobecny	Potwierdzenie odbycia instruktażu stanowiskowego- podpis zdającego	Oznaczenie wersji arkusza egzaminacyjnego	Wymiana arkusza - podpis zdającego	Przyczyna przerwania i unieważnienia			Oddano kartę odpowiedzi* / arkusz z rezultatami wykonania zadania z kartą oceny i ew. wydrukami/ płytami CD* (T/N) - godz. oddania i numer stanowiska egzaminacyjnego
									Art. 44zzzp ust. 1 pkt.1	Art. 44zzzp ust. 1 pkt.2	Art. 44zzzp ust. 1 pkt.3	
A	B	C	D	E	F	G	H	I	J			K
1.												
2.												
3.												

Podpis przewodniczącego zespołu nadzorującego:.....

Podpisy egzaminatorów/członków zespołu nadzorującego:.....

*niepotrzebne skreślić



Obowiązek informacyjny wynikający z art. 13 i 14 Rozporządzenia Parlamentu Europejskiego i Rady (UE) 2016/679 z 27 kwietnia 2016 r. w sprawie ochrony osób fizycznych w związku z przetwarzaniem danych osobowych i w sprawie swobodnego przepływu takich danych oraz uchylenia dyrektywy 95/46/WE, w zakresie przeprowadzania egzaminu potwierdzającego kwalifikacje w zawodzie, zgodnie z przepisami ustawy o systemie oświaty oraz aktami wykonawczymi wydanymi na jej podstawie, został spełniony poprzez zamieszczenie klauzuli informacyjnej na stronie internetowej właściwej okręgowej komisji egzaminacyjnej.

Załącznik 11 Wniosek o wydanie dyplomu potwierdzającego kwalifikacje zawodowe

WNIOSEK

o wydanie dyplomu potwierdzającego kwalifikacje zawodowe

.....
miejsowość, data

.....
d d m m r r r r

Dane osobowe (wypełnić drukowanymi literami):

Nazwisko:

Nazwisko rodowe:

Imię (imiona):

Numer PESEL:

w przypadku braku numeru PESEL - seria i numer paszportu lub innego dokumentu potwierdzającego tożsamość

Adres korespondencyjny (wypełnić drukowanymi literami):

miejsowość:

ulica i numer domu:

kod pocztowy i poczta: -

nr telefonu z kierunkowym: mail:

Wnoszę o wydanie dyplomu potwierdzającego kwalifikacje zawodowe

.....
symbol cyfrowy

.....
nazwa zawodu

Do wniosku dołączam:

Świadectwa potwierdzające następujące kwalifikacje** (wyodrębnione w wyżej wymienionym zawodzie):

.....
symbol kwalifikacji zgodny z podstawą programową
nazwa kwalifikacji

.....
symbol kwalifikacji zgodny z podstawą programową
nazwa kwalifikacji

.....
symbol kwalifikacji zgodny z podstawą programową
nazwa kwalifikacji

- Świadectwo ukończenia szkoły* (ponadgimnazjalnej lub ponadpodstawowej)
- Zaświadczenie o zdaniu egzaminów eksternistycznych* (z zakresu wymagań kształcenia ogólnego określonych dla ZSZ/ branżowej szkoły I stopnia/ branżowej szkoły II stopnia)
- Dyplom potwierdzający kwalifikacje zawodowe* (obejmujący kwalifikacje wyodrębnione w wyżej wymienionym zawodzie)
- Świadectwo czeladnicze* (z zakresu odpowiadającego kwalifikacji/kwalifikacjom w wyżej wymienionym zawodzie)
- Oryginał / duplikat świadectwa uzyskanego za granicą*
- Decyzję kuratora oświaty o uznaniu świadectwa zagranicznego lub o potwierdzeniu wykształcenia (o której mowa w art. 93 ust.3 lub w art. 93a ustawy o systemie oświaty)*
- Zaświadczenie wydane na podstawie przepisów art. 93 ust. 2 ustawy o systemie oświaty, w brzmieniu obowiązującym przed dniem 31 marca 2015 r., w sprawie nostryfikacji świadectw szkolnych i świadectw maturalnych uzyskanych za granicą *

Wyrażam zgodę na przetwarzanie moich danych osobowych do celów związanych z egzaminem potwierdzającym kwalifikacje w zawodzie.

*właściwe zaznaczyć

** należy dołączyć, jeżeli świadectwo zostało wydane przez okręgową komisję egzaminacyjną inną niż OKE, do której jest składany wniosek

.....
czytelny podpis



Obowiązek informacyjny wynikający z art. 13 i 14 Rozporządzenia Parlamentu Europejskiego i Rady (UE) 2016/679 z 27 kwietnia 2016 r. w sprawie ochrony osób fizycznych w związku z przetwarzaniem danych osobowych i w sprawie swobodnego przepływu takich danych oraz uchylenia dyrektywy 95/46/WE, w zakresie przeprowadzania egzaminu potwierdzającego kwalifikacje w zawodzie, zgodnie z przepisami ustawy o systemie oświaty oraz aktami wykonawczymi wydanymi na jej podstawie, został spełniony poprzez zamieszczenie klauzuli informacyjnej na stronie internetowej właściwej okręgowej komisji egzaminacyjnej.

Załącznik 12 Wniosek o wgląd do pracy egzaminacyjnej

.....
miejsowość

.....
data

.....
imię i nazwisko wnioskującego

.....
adres wnioskującego do korespondencji:
kod pocztowy, miejscowość, ul. numer domu/ mieszkania

.....
nr telefonu wnioskującego

.....
adres poczty elektronicznej

Dyrektor Okręgowej Komisji Egzaminacyjnej

w/we

**WNIOSEK O WGLĄD DO PRACY EGZAMINACYJNEJ*
EGZAMINU POTWIERDZAJĄCEGO KWALIFIKACJE W ZAWODZIE**

Na podstawie art. 44zzzt ust. 1 ustawy z dnia 7 września 1991 r. o systemie oświaty w brzmieniu obowiązującym przed 1 września 2017 r. składam wniosek o wgląd do pracy egzaminacyjnej

imię i nazwisko zdającego:

numer PESEL

--	--	--	--	--	--	--	--	--	--	--	--	--	--	--	--	--	--	--	--

.....
.....
symbol kwalifikacji
zgodny z podstawą
programową

.....
.....
nazwa kwalifikacji

przeprowadzanego w sesji

Dotyczy części
egzaminu pisemnej praktycznej

Zaznaczyć część egzaminu, stawiając „X”

Uprzejmie proszę o wyznaczenie terminu i miejsca dokonania wglądu.

.....
podpis Zdającego

* Pracę egzaminacyjną stanowi:

- karta odpowiedzi z części pisemnej (egzamin z wykorzystaniem arkuszy i kart odpowiedzi)
- karta oceny z części praktycznej oraz dokumentacja, gdy jest to jedyny rezultat końcowy z części praktycznej egzaminu



Obowiązek informacyjny wynikający z art. 13 i 14 Rozporządzenia Parlamentu Europejskiego i Rady (UE) 2016/679 z 27 kwietnia 2016 r. w sprawie ochrony osób fizycznych w związku z przetwarzaniem danych osobowych i w sprawie swobodnego przepływu takich danych oraz uchylenia dyrektywy 95/46/WE, w zakresie przeprowadzania egzaminu potwierdzającego kwalifikacje w zawodzie, zgodnie z przepisami ustawy o systemie oświaty oraz aktami wykonawczymi wydanymi na jej podstawie, został spełniony poprzez zamieszczenie klauzuli informacyjnej na stronie internetowej właściwej okręgowej komisji egzaminacyjnej.

Załącznik 12a Wniosek o weryfikację sumy punktów

.....
miejsowość

.....
data

.....
imię i nazwisko wnioskującego

.....
adres wnioskującego do korespondencji:
kod pocztowy, miejscowość, ul. numer domu/ mieszkania

.....
nr telefonu wnioskującego

.....
adres poczty elektronicznej

Dyrektor Okręgowej Komisji Egzaminacyjnej

w/we

WNIOSEK O WERYFIKACJĘ SUMY PUNKTÓW EGZAMINU POTWIERDZAJĄCEGO KWALIFIKACJE W ZAWODZIE

Na podstawie art. 44zzzt ust. 3 ustawy z dnia 7 września 1991 r. o systemie oświaty w brzmieniu obowiązującym przed 1 września 2017 r. składam wniosek o weryfikację sumy punktów.

imię i nazwisko zdającego:

numer PESEL

--	--	--	--	--	--	--	--	--	--

.....
symbol kwalifikacji
zgodny z podstawą
programową

.....
nazwa kwalifikacji

Dotyczy części
egzaminu *

pisemnej

praktycznej

* Zaznaczyć część egzaminu, stawiając „X”

Weryfikacja dotyczy części pisemnej/praktycznej* w zakresie:

Nr zadania/rezultatu i kryterium*	uzasadnienie

*niepotrzebne skreślić

.....
podpis Zdającego



Obowiązek informacyjny wynikający z art. 13 i 14 Rozporządzenia Parlamentu Europejskiego i Rady (UE) 2016/679 z 27 kwietnia 2016 r. w sprawie ochrony osób fizycznych w związku z przetwarzaniem danych osobowych i w sprawie swobodnego przepływu takich danych oraz uchylenia dyrektywy 95/46/WE, w zakresie przeprowadzania egzaminu potwierdzającego kwalifikacje w zawodzie, zgodnie z przepisami ustawy o systemie oświaty oraz aktami wykonawczymi wydanymi na jej podstawie, został spełniony poprzez zamieszczenie klauzuli informacyjnej na stronie internetowej właściwej okręgowej komisji egzaminacyjnej.

Załącznik 13 Wniosek o dopuszczenie do egzaminu eksternistycznego potwierdzającego kwalifikacje w zawodzie

**WNIOSEK O DOPUSZCZENIE
DO EGZAMINU EKSTERNISTYCZNEGO POTWIERDZAJĄCEGO KWALIFIKACJE W
ZAWODZIE**

.....
miejsowość, data d d m m r r r r

Dane osobowe (wypełnić drukowanymi literami):

Nazwisko:

Imię (imiona):

Numer PESEL:

w przypadku braku numeru PESEL - seria i numer paszportu lub innego dokumentu potwierdzającego tożsamość

Proszę o dopuszczenie do egzaminu eksternistycznego potwierdzającego kwalifikacje w zawodzie

.....
symbol cyfrowy zawodu

.....
nazwa zawodu

.....
symbol kwalifikacji zgodny z
podstawą programową

.....
nazwa kwalifikacji

po raz pierwszy* po raz kolejny*

do części pisemnej* praktycznej*

Do wniosku dołączam:

1. świadectwo ukończenia gimnazjum*/ ośmioletniej szkoły podstawowej*/ innej szkoły*
2. dokumenty potwierdzające co najmniej dwa lata kształcenia lub pracy w zawodzie, w którym wyodrębniono kwalifikację, w zakresie której zamierzam zdawać egzamin:
 - 1)
 - 2)
 - 3)
 - 4)
3. zaświadczenie lekarskie o występowaniu dysfunkcji */ zaświadczenie lekarskie o stanie zdrowia*
4. deklarację przystąpienia do egzaminu
5. wniosek o zwolnienie z całości lub części opłaty i dokumenty potwierdzające wysokość dochodów*.

Wyrażam zgodę na przetwarzanie moich danych osobowych do celów związanych z egzaminem potwierdzającym kwalifikacje w zawodzie.

.....
czytelny podpis

*właściwe zaznaczyć



Obowiązek informacyjny wynikający z art. 13 i 14 Rozporządzenia Parlamentu Europejskiego i Rady (UE) 2016/679 z 27 kwietnia 2016 r. w sprawie ochrony osób fizycznych w związku z przetwarzaniem danych osobowych i w sprawie swobodnego przepływu takich danych oraz uchylenia dyrektywy 95/46/WE, w zakresie przeprowadzania egzaminu potwierdzającego kwalifikacje w zawodzie, zgodnie z przepisami ustawy o systemie oświaty oraz aktami wykonawczymi wydanymi na jej podstawie, został spełniony poprzez zamieszczenie klauzuli informacyjnej na stronie internetowej właściwej okręgowej komisji egzaminacyjnej.

Załącznik 13a

**WNIOSEK O DOPUSZCZENIE
DO EGZAMINU POTWIERDZAJĄCEGO KWALIFIKACJE W ZAWODZIE
UCZESTNIK PRZYGOTOWANIA ZAWODOWEGO DOROSŁYCH**

.....
miejsowość, data d d m m r r r r

Dane osobowe (wypełnić drukowanymi literami):

Nazwisko:

Imię (imiona):

Numer PESEL:

w przypadku braku numeru PESEL - seria i numer paszportu lub innego dokumentu potwierdzającego tożsamość

Proszę o dopuszczenie do egzaminu potwierdzającego kwalifikacje w zawodzie

.....
symbol cyfrowy zawodu

.....
nazwa zawodu

.....
symbol kwalifikacji zgodny z
podstawą programową

.....
nazwa kwalifikacji

po raz pierwszy* po raz kolejny*

do części pisemnej* praktycznej*

Jestem osobą dorosłą, która jest uczestnikiem:

- praktycznej nauki zawodu dorosłych*
- przyuczenia do pracy dorosłych*

Termin zakończenia przygotowania zawodowego został wyznaczony na

Zaświadczenie o ukończeniu przygotowania zawodowego przedłożę niezwłocznie po jego otrzymaniu.

Do wniosku dołączam:

1. deklarację przystąpienia do egzaminu potwierdzającego kwalifikacje w zawodzie
2. zaświadczenie lekarskie o występowaniu dysfunkcji */ zaświadczenie lekarskie o stanie zdrowia*

Wyrażam zgodę na przetwarzanie moich danych osobowych do celów związanych z egzaminem potwierdzającym kwalifikacje w zawodzie.

*właściwe zaznaczyć

.....
czytelny podpis



Obowiązek informacyjny wynikający z art. 13 i 14 Rozporządzenia Parlamentu Europejskiego i Rady (UE) 2016/679 z 27 kwietnia 2016 r. w sprawie ochrony osób fizycznych w związku z przetwarzaniem danych osobowych i w sprawie swobodnego przepływu takich danych oraz uchylenia dyrektywy 95/46/WE, w zakresie przeprowadzania egzaminu potwierdzającego kwalifikacje w zawodzie, zgodnie z przepisami ustawy o systemie oświaty oraz aktami wykonawczymi wydanymi na jej podstawie, został spełniony poprzez zamieszczenie klauzuli informacyjnej na stronie internetowej właściwej okręgowej komisji egzaminacyjnej.

Załącznik 14 Upoważnienie do odbioru i dostępu do materiałów egzaminacyjnych

Upoważnienie do odbioru i dostępu do materiałów egzaminacyjnych

.....
pieczęć szkoły/placówki/centrum/pracodawcy/ podmiotu,
który prowadził KKZ

.....
miejsowość, data

							-						
--	--	--	--	--	--	--	---	--	--	--	--	--	--

szkoły/placówki/centrum/pracodawcy/podmiotu

identyfikator

Upoważnienie Nr do odbioru i dostępu do materiałów egzaminacyjnych

- Na podstawie § 22, § 24 i § 40 rozporządzenia Ministra Edukacji Narodowej z dnia 27 kwietnia 2015 r. w sprawie szczegółowych warunków i sposobu przeprowadzania egzaminu potwierdzającego kwalifikacje w zawodzie (Dz.U z 2024 r., poz. 26)

upoważniam Panią / Pana

....., członka zespołu egzaminacyjnego, legitymującą/legitymującego się dowodem osobistym numer....., do odbioru materiałów egzaminacyjnych i zobowiązuję Panią/Pana do ochrony ich przed nieuprawnionym ujawnieniem*

– do dostępu – w szczególnych okolicznościach losowych – do zabezpieczonych materiałów egzaminacyjnych w dniu egzaminu potwierdzającego kwalifikacje w zawodzie pod nieobecność przewodniczącego zespołu egzaminacyjnego lub jego zastępcy*

– do przekazania zabezpieczonych materiałów egzaminacyjnych i dokumentacji do okręgowej komisji egzaminacyjnej lub do miejsca wskazanego przez dyrektora komisji egzaminacyjnej*

.....
czytelny podpis PZE

* niepotrzebne skreślić



Obowiązek informacyjny wynikający z art. 13 i 14 Rozporządzenia Parlamentu Europejskiego i Rady (UE) 2016/679 z 27 kwietnia 2016 r. w sprawie ochrony osób fizycznych w związku z przetwarzaniem danych osobowych i w sprawie swobodnego przepływu takich danych oraz uchylenia dyrektywy 95/46/WE, w zakresie przeprowadzania egzaminu potwierdzającego kwalifikacje w zawodzie, zgodnie z przepisami ustawy o systemie oświaty oraz aktami wykonawczymi wydanymi na jej podstawie, został spełniony poprzez zamieszczenie klauzuli informacyjnej na stronie internetowej właściwej okręgowej komisji egzaminacyjnej.

Załącznik 15

Informacja dyrektora szkoły o przeprowadzeniu części praktycznej egzaminu w miejscu, w którym absolwenci szkoły odbywali praktyczną naukę zawodu

Kod szkoły składającej informację								-						
Pełna nazwa szkoły:														
Miejscowość	Kod pocztowy						Poczta							
Ulica	Nr domu						Nr telefonu							
Nr faksu	Adres e-mail													

Informuję, na podstawie § 34 ust. 4 rozporządzenia MEN z dnia 27 kwietnia 2015 roku, że część praktyczna dla absolwentów szkoły przystępujących w sesji do egzaminu w zakresie kwalifikacji:

symbol kwalifikacji	nazwa kwalifikacji	liczba zdających

zostanie przeprowadzona w miejscu, w którym odbywali praktyczną naukę zawodu.

W związku z tym proszę o dopisanie absolwentów szkoły zgłoszonych na część praktyczną egzaminu w zakresie wyżej wymienionych kwalifikacji do wykazu zdających egzamin we wskazanym w poniższym oświadczeniu miejscu.

.....
Data (dzień-miesiąc-rok)

.....
Pieczętka i podpis dyrektora szkoły

Oświadczenie dyrektora placówki /centrum/pracodawcy, w których/u którego zostanie zorganizowana część praktyczna egzaminu

Kod placówki/pracodawcy, w której/ u którego zostanie przeprowadzona część praktyczna								-						
Pełna nazwa placówki/pracodawcy														
Miejscowość	Kod pocztowy						Poczta							
Ulica	Nr domu						Nr telefonu							
Nr faksu	Adres e-mail													

Dla absolwentów szkoły wymienionej w Informacji, deklaruję się zorganizować i przeprowadzić część praktyczną egzaminu w zakresie kwalifikacji:

Symbol kwalifikacji	Nazwa kwalifikacji	liczba zdających

Oświadczam, że posiadam upoważnienie ważne do dnia*...../ złożyłem/łam wniosek o upoważnienie* do przeprowadzenia części praktycznej egzaminu w zakresie wymienionych kwalifikacji.

.....
Data (dzień-miesiąc-rok)

.....
*Pieczętka i podpis dyrektora szkoły/
placówki/centrum/podmiotu/pracodawcy*

*niepotrzebne skreślić



Obowiązek informacyjny wynikający z art. 13 i 14 Rozporządzenia Parlamentu Europejskiego i Rady (UE) 2016/679 z 27 kwietnia 2016 r. w sprawie ochrony osób fizycznych w związku z przetwarzaniem danych osobowych i w sprawie swobodnego przepływu takich danych oraz uchylenia dyrektywy 95/46/WE, w zakresie przeprowadzania egzaminu potwierdzającego kwalifikacje w zawodzie, zgodnie z przepisami ustawy o systemie oświaty oraz aktami wykonawczymi wydanymi na jej podstawie, został spełniony poprzez zamieszczenie klauzuli informacyjnej na stronie internetowej właściwej okręgowej komisji egzaminacyjnej.

Załącznik 16

Informacja dyrektora szkoły*/podmiotu, który prowadził kwalifikacyjny kurs zawodowy* o przeprowadzeniu części pisemnej*/części praktycznej* egzaminu w innym miejscu niż szkoła/podmiot,

w przypadku, o którym mowa § 21 ust. 1 i § 39 ust. 1 rozporządzenia MEN z dnia 27 kwietnia 2015 r.

Kod szkoły/podmiotu składającej/składającego informację										-									
Pełna nazwa szkoły/podmiotu:																			
Miejscowość						Kod pocztowy						Poczta							
Ulica						Nr domu						Nr telefonu							
Nr faksu						Adres e-mail													

Informuję, że część pisemna*/część praktyczna* egzaminu dla absolwentów/osób, które ukończyły KKZ przystępujących w sesji do egzaminu w zakresie kwalifikacji:

Symbol kwalifikacji	Nazwa kwalifikacji	Część pisemna liczba zdających	Część praktyczna liczba zdających

nie może być przeprowadzona w szkole*/w podmiocie, który przeprowadził KKZ*.

Uzasadnienie:

Wnioskuje o uznanie przypadku za uzasadniony i powierzenie zorganizowania części pisemnej*/ części praktycznej* egzaminu dla wymienionych wyżej zdających przewodniczącemu zespołu egzaminacyjnego w miejscu podanym w poniższym oświadczeniu.

Jednocześnie oświadczam, że zdający kierowani do szkoły/placówki/centrum/podmiotu/pracodawcy, w których/u którego będzie zorganizowana część praktyczna egzaminu, zostaną zapoznani z wyposażeniem zorganizowanych w tym miejscu stanowisk egzaminacyjnych nie później niż 1 miesiąc przed egzaminem.

.....
Data (dzień-miesiąc-rok)

.....
Pieczętka i podpis dyrektora szkoły/podmiotu

Oświadczenie dyrektora szkoły/centrum/placówki /podmiotu/pracodawcy, w których/u którego zostanie zorganizowana część pisemna/część praktyczna egzaminu

Kod szkoły/placówki/centrum podmiotu/pracodawcy, w których/ u którego zostanie przeprowadzona część pisemna/praktyczna egzaminu										-									
Pełna nazwa placówki/pracodawcy																			
Miejscowość						Kod pocztowy						Poczta							
Ulica						Nr domu						Nr telefonu							
Nr faksu						Adres e-mail													

Dla zdających wymienionych w Informacji deklaruje się zorganizować i przeprowadzić część pisemną*/część praktyczną* egzaminu w zakresie kwalifikacji:

Symbol kwalifikacji	Nazwa kwalifikacji	Część pisemna liczba zdających	Część praktyczna liczba zdających

Oświadczam, że posiadam upoważnienie ważne do dnia*/ złożyłam/łem wniosek o upoważnienie* do przeprowadzenia części praktycznej egzaminu w zakresie wymienionych kwalifikacji.

.....
Data (dzień-miesiąc-rok)

.....
Pieczętka i podpis dyrektora
szkoły/placówki/centrum/pracodawcy/podmiotu

*niepotrzebne skreślić



Obowiązek informacyjny wynikający z art. 13 i 14 Rozporządzenia Parlamentu Europejskiego i Rady (UE) 2016/679 z 27 kwietnia 2016 r. w sprawie ochrony osób fizycznych w związku z przetwarzaniem danych osobowych i w sprawie swobodnego przepływu takich danych oraz uchylenia dyrektywy 95/46/WE, w zakresie przeprowadzania egzaminu potwierdzającego kwalifikacje w zawodzie, zgodnie z przepisami ustawy o systemie oświaty oraz aktami wykonawczymi wydanymi na jej podstawie, został spełniony poprzez zamieszczenie klauzuli informacyjnej na stronie internetowej właściwej okręgowej komisji egzaminacyjnej.

Załącznik 17

Wewnętrzny harmonogram części pisemnej* / części praktycznej* egzaminu

.....
pieczęć szkoły/placówki/pracodawcy/podmiotu prowadzącego KKZ

.....
miejscowość, data

							-						
--	--	--	--	--	--	--	---	--	--	--	--	--	--

identyfikator szkoły/placówki/pracodawcy/podmiotu

W oparciu o harmonogram przeprowadzania części pisemnej*/szczegółowy harmonogram przeprowadzania części praktycznej* egzaminu potwierdzającego kwalifikacje w zawodzie przekazany przez dyrektora okręgowej komisji egzaminacyjnej* ustalą **wewnętrzny harmonogram przeprowadzania egzaminu w sesji**

L.p.	Symbol kwalifikacji	Model egzaminu	Data egzaminu	Godzina rozpoczęcia egzaminu	Numer sali/miejsca egzaminu	Liczba zdających	Oznaczenie arkusza**	Liczba członków ZN

** wpisać odpowiednio

SG - arkusz standardowy

lub określenie arkusza w formie dostosowanej (zgodnie z Komunikatem Dyrektora CKE o dostosowaniach), np.:

AG – arkusz wydrukowany zapisany czcionką Arial 16 pkt

BG – arkusz w piśmie Braille’a wraz z czarnodrukiem

WG – arkusz nagrany na płycie CD w formacie *MS Word* i w formacie PDF

CG – arkusz jako plik dźwiękowy nagrany na płycie CD oraz zapisany w formacie PDF

Przewodniczący Zespołu Egzaminacyjnego

.....
czytelny podpis

* niepotrzebne skreślić



Obowiązek informacyjny wynikający z art. 13 i 14 Rozporządzenia Parlamentu Europejskiego i Rady (UE) 2016/679 z 27 kwietnia 2016 r. w sprawie ochrony osób fizycznych w związku z przetwarzaniem danych osobowych i w sprawie swobodnego przepływu takich danych oraz uchylenia dyrektywy 95/46/WE, w zakresie przeprowadzania egzaminu potwierdzającego kwalifikacje w zawodzie, zgodnie z przepisami ustawy o systemie oświaty oraz aktami wykonawczymi wydanymi na jej podstawie, został spełniony poprzez zamieszczenie klauzuli informacyjnej na stronie internetowej właściwej okręgowej komisji egzaminacyjnej.

Załącznik 18

.....
pieczęć szkoły/placówki/pracodawcy/podmiotu

.....
miejsowość, data

							-						
--	--	--	--	--	--	--	---	--	--	--	--	--	--

identyfikator

OŚWIADCZENIE w sprawie zabezpieczenia dokumentów egzaminacyjnych przed nieuprawnionym ujawnieniem i ochrony danych osobowych

Oświadczam, że znam przepisy

- art. 9e ustawy z dnia 7 września 1991 r. o systemie oświaty w brzmieniu obowiązującym przed 1 września 2017 r. o ochronie przed nieuprawnionym ujawnieniem materiałów egzaminacyjnych wykorzystywanych do przeprowadzenia egzaminów,
 - art. 100 § 2 ust. 4 i 5 ustawy z dnia 26 czerwca 1974 r. – Kodeks Pracy (Dz.U. z 2023 r., poz. 1465) – o obowiązkach pracowników
 - art. 266 § 1 ustawy z dnia 6 czerwca 1997 – Kodeks karny (Dz.U. z 2024 r., poz. 17) – o odpowiedzialności karnej za ujawnienie osobie nieuprawnionej lub wykorzystanie informacji, którą uzyskało się w związku z pełnioną funkcją lub wykonywaną pracą
- a także przepisy i obowiązki wynikające z ustawy z dnia 10 maja 2018 r. r. o ochronie danych osobowych (tj. Dz.U. z 2019 r. poz. 1781), jak również obowiązki w zakresie przestrzegania procedur ochrony materiałów egzaminacyjnych przed nieuprawnionym ujawnieniem.

.....
imię i nazwisko

.....
seria i numer dowodu osobistego

.....
funkcja pełniona podczas egzaminu

.....
podpis składającego oświadczenie

.....
*imię i nazwisko oraz podpis
osoby przyjmującej oświadczenie*



Obowiązek informacyjny wynikający z art. 13 i 14 Rozporządzenia Parlamentu Europejskiego i Rady (UE) 2016/679 z 27 kwietnia 2016 r. w sprawie ochrony osób fizycznych w związku z przetwarzaniem danych osobowych i w sprawie swobodnego przepływu takich danych oraz uchylenia dyrektywy 95/46/WE, w zakresie przeprowadzania egzaminu potwierdzającego kwalifikacje w zawodzie, zgodnie z przepisami ustawy o systemie oświaty oraz aktami wykonawczymi wydanymi na jej podstawie, został spełniony poprzez zamieszczenie klauzuli informacyjnej na stronie internetowej właściwej okręgowej komisji egzaminacyjnej.

Załącznik 19

.....

pieczęć OKE

miejsowość

data

Nazwisko i imię zdającego

numer PESEL zdającego

--	--	--	--	--	--	--	--	--	--	--	--	--	--	--	--	--	--	--	--

Szkoła

Identyfikator szkoły

										—									
--	--	--	--	--	--	--	--	--	--	---	--	--	--	--	--	--	--	--	--

Dyrektor szkoły

INFORMACJA O ZAMIARZE UNIEWAŻNIENIA CZĘŚCI PRAKTYCZNEJ EGZAMINU POTWIERDZAJĄCEGO KWALIFIKACJE W ZAWODZIE

Na podstawie art. 44zzzq ust. 1 ustawy z dnia 7 września 1991 r. o systemie oświaty w brzmieniu obowiązującym przed 1 września 2017 r

informuję, że zamierzam unieważnić część praktyczną egzaminu potwierdzającego kwalifikacje w zawodzie z zakresu kwalifikacji

(symbol
i nazwa kwalifikacji)

--

z powodu stwierdzenia podczas sprawdzania pracy przez egzaminatora (wstawić znak X w kratce obok właściwego stwierdzenia):

niesamodzielnego wykonania zadania lub zadań przez ww. zdającego w części praktycznej egzaminu potwierdzającego kwalifikacje w zawodzie (art. 44zzzq ust. 1 pkt 1)

występowania w pracy egzaminacyjnej ww. zdającego jednakowych sformułowań wskazujących na udostępnienie rozwiązań innemu zdającemu lub korzystanie z rozwiązań innego zdającego (art. 44zzzq ust. 1 pkt 2).

Zgodnie z art. 44zzzq ust. 3 przywołanej wyżej ustawy, zdający/ ma/ prawo złożyć wniosek o wgląd do dokumentacji, na podstawie której zamierzam unieważnić część praktyczną egzaminu potwierdzającego kwalifikacje w zawodzie z zakresu ww. kwalifikacji, oraz złożenie wyjaśnień. Wniosek należy złożyć do dyrektora okręgowej komisji egzaminacyjnej w terminie 2 dni roboczych od dnia otrzymania niniejszej informacji. Wniosek można przesłać do Okręgowej Komisji Egzaminacyjnej:

- drogą mailową (adres:))
- faksem (nr faksu:))
- pocztą tradycyjną (na adres:))

Niezwłocznie po otrzymaniu wniosku zdającego o wgląd do dokumentacji wyznaczę – w porozumieniu ze zdającym – termin wglądu.

Uprzejmie proszę Panią Dyrektor/ Pana Dyrektora o **niezwłoczne** przekazanie powyższej informacji zdającemu/. Jeżeli przekazanie zdającemu informacji o zamiarze unieważnienia części praktycznej egzaminu potwierdzającego kwalifikacje w zawodzie z zakresu ww. kwalifikacji nie jest możliwe, uprzejmie proszę o niezwłoczne poinformowanie mnie o tym.

.....
podpis dyrektora okręgowej komisji egzaminacyjnej

* niepotrzebne skreślić



Obowiązek informacyjny wynikający z art. 13 i 14 Rozporządzenia Parlamentu Europejskiego i Rady (UE) 2016/679 z 27 kwietnia 2016 r. w sprawie ochrony osób fizycznych w związku z przetwarzaniem danych osobowych i w sprawie swobodnego przepływu takich danych oraz uchylenia dyrektywy 95/46/WE, w zakresie przeprowadzania egzaminu potwierdzającego kwalifikacje w zawodzie, zgodnie z przepisami ustawy o systemie oświaty oraz aktami wykonawczymi wydanymi na jej podstawie, został spełniony poprzez zamieszczenie klauzuli informacyjnej na stronie internetowej właściwej okręgowej komisji egzaminacyjnej.

Załącznik 20

.....
.....
.....
pieczęć OKE *miejsowość* *data*

Nazwisko i imię zdającego

numer PESEL

--	--	--	--	--	--	--	--	--	--	--	--	--	--	--	--	--	--

Szkoła

Identyfikator szkoły

										—							
--	--	--	--	--	--	--	--	--	--	---	--	--	--	--	--	--	--

Dyrektor szkoły

INFORMACJA O UNIEWAŻNIENIU CZĘŚCI PRAKTYCZNEJ EGZAMINU POTWIERDZAJĄCEGO KWALIFIKACJE W ZAWODZIE

Na podstawie art. 44zzzq ust. 6/10* ustawy z dnia 7 września 1991 r. o systemie oświaty w brzmieniu obowiązującym przed 1 września 2017 r. **informuję, że unieważniam część praktyczną egzaminu potwierdzającego kwalifikacje w zawodzie z zakresu kwalifikacji**

(oznaczenie
i nazwa kwalifikacji)

--

Uzasadnienie:

.....
.....
.....
.....
.....
.....
.....

W związku z powyższym informuję, że nie zdaje Pan/Pani części praktycznej egzaminu potwierdzającego kwalifikacje w zawodzie z zakresu ww. kwalifikacji.

Zgodnie z art. 44zzzq ust. 15 ustawy ustaliam wynik uzyskany z części praktycznej tego egzaminu jako „0%”.

W przypadku unieważnienia na podstawie art. 44zzzq ust. 6 ustawy

Do powyższego rozstrzygnięcia można – zgodnie z art. 44zzzq ust. 7 ustawy – wnieść zastrzeżenia do Dyrektora Centralnej Komisji Egzaminacyjnej w terminie 3 dni roboczych od otrzymania niniejszej informacji o unieważnieniu. Zastrzeżenia wnosi się za pośrednictwem dyrektora okręgowej komisji egzaminacyjnej.

Zastrzeżenia można przesłać do okręgowej komisji egzaminacyjnej:

- drogą mailową (adres:)
- faksem (nr faksu:)
- pocztą tradycyjną (na adres:).

Dyrektor Centralnej Komisji Egzaminacyjnej rozpatruje zastrzeżenia w terminie 7 dni od otrzymania zastrzeżeń Zdającego do rozstrzygnięcia dyrektora OKE.

W przypadku unieważnienia na podstawie art. 44zzzq ust. 10 ustawy

Rozstrzygnięcie o unieważnieniu nastąpiło ze względu na niemożność przekazania zdającemu informacji o zamiarze unieważnienia, zgodnie z informacją uzyskaną od dyrektora (*nazwa szkoły*) w dniu

Zgodnie z art. 44zzzq ust. 3 ustawy, zdający ma prawo złożyć wniosek o wgląd do dokumentacji, na podstawie której unieważniono ww. egzamin, oraz złożyć wyjaśnienia. Wniosek należy złożyć do dyrektora okręgowej komisji egzaminacyjnej w terminie 2 dni roboczych od dnia otrzymania niniejszej informacji o unieważnieniu. Wniosek można przesłać do okręgowej komisji egzaminacyjnej:

- drogą mailową (adres:)
- faksem (nr faksu:)
- pocztą tradycyjną (na adres:).

Niezwłocznie po otrzymaniu wniosku zdającego wgląd do dokumentacji wyznaczę – w porozumieniu ze zdającym – termin wglądu.

Uprzejmie informuję również, że po dokonaniu wglądu oraz złożeniu wyjaśnień – bądź też z pominięciem tego etapu – zgodnie z art. 44zzzq ust. 12 ustawy – zdający/ może w terminie 3 dni roboczych od otrzymania informacji o unieważnieniu wnieść do Dyrektora Centralnej Komisji Egzaminacyjnej, za pośrednictwem dyrektora okręgowej komisji egzaminacyjnej, zastrzeżenia do rozstrzygnięcia dyrektora okręgowej komisji egzaminacyjnej. Zastrzeżenia można przesłać do okręgowej komisji egzaminacyjnej:

- drogą mailową (adres:)
- faksem (nr faksu:)
- pocztą tradycyjną (na adres:).

Dyrektor Centralnej Komisji Egzaminacyjnej rozpatruje zastrzeżenia w terminie 7 dni od otrzymania zastrzeżeń Zdającego do rozstrzygnięcia dyrektora OKE.

*niepotrzebne skreślić

.....
podpis dyrektora okręgowej komisji egzaminacyjnej



Obowiązek informacyjny wynikający z art. 13 i 14 Rozporządzenia Parlamentu Europejskiego i Rady (UE) 2016/679 z 27 kwietnia 2016 r. w sprawie ochrony osób fizycznych w związku z przetwarzaniem danych osobowych i w sprawie swobodnego przepływu takich danych oraz uchylenia dyrektywy 95/46/WE, w zakresie przeprowadzania egzaminu potwierdzającego kwalifikacje w zawodzie, zgodnie z przepisami ustawy o systemie oświaty oraz aktami wykonawczymi wydanymi na jej podstawie, został spełniony poprzez zamieszczenie klauzuli informacyjnej na stronie internetowej właściwej okręgowej komisji egzaminacyjnej.

Załącznik 21

.....
.....
miejsowość *data*

.....
imię i nazwisko zdającego

--	--	--	--	--	--	--	--	--	--

numer PESEL

.....
.....
adres i numer telefonu zdającego

Dyrektor
Centralnej Komisji Egzaminacyjnej

**ODWOŁANIE OD WYNIKU WERYFIKACJI SUMY PUNKTÓW Z CZĘŚCI PISEMNEJ
EGZAMINU POTWIERDZAJĄCEGO KWALIFIKACJE W ZAWODZIE DO
KOLEGIUM ARBITRAŻU EGZAMINACYJNEGO
(ZA POŚREDNICTWEM DYREKTORA OKE)**

Na podstawie art. 44zzzt ust. 7 ustawy z dnia 7 września 1991 r. o systemie oświaty w brzmieniu obowiązującym przed 1 września 2017 r. składam do Kolegium Arbitrażu Egzaminacyjnego odwołanie od wyniku weryfikacji sumy punktów z części pisemnej egzaminu potwierdzającego kwalifikacje w zawodzie dokonanej przez dyrektora Okręgowej Komisji Egzaminacyjnej w/we

Odwołanie dotyczy egzaminu potwierdzającego kwalifikacje w zawodzie **z zakresu kwalifikacji**

(symbol i nazwa kwalifikacji)

--

Nie zgadzam się z przyznaną liczbą punktów w zadaniu/zadaniach*:

Nr zadania:

Uzasadnienie**:
.....
.....
.....
.....
.....
.....
.....
.....
.....

Nr zadania:

Uzasadnienie**:

.....

.....

.....

.....

.....

.....

.....

.....

.....

Nr zadania:

Uzasadnienie**:

.....

.....

.....

.....

.....

.....

.....

.....

.....

Nr zadania:

Uzasadnienie**:

.....

.....

.....

.....

.....

.....

.....

.....

.....

Nr zadania:

Uzasadnienie**:

.....

.....

.....

.....

.....

.....

.....

.....

.....

.....

podpis zdającego

* Uzasadnienie dla każdego zadania należy wpisać w odrębnym polu. Liczbę pól można powielić, jeżeli zachodzi taka konieczność.

** W uzasadnieniu należy wykazać, że rozwiązanie (1) jest merytorycznie poprawne i (2) spełnia warunki określone w poleceniu do danego zadania egzaminacyjnego.



Obowiązek informacyjny wynikający z art. 13 i 14 Rozporządzenia Parlamentu Europejskiego i Rady (UE) 2016/679 z 27 kwietnia 2016 r. w sprawie ochrony osób fizycznych w związku z przetwarzaniem danych osobowych i w sprawie swobodnego przepływu takich danych oraz uchylenia dyrektywy 95/46/WE, w zakresie przeprowadzania egzaminu potwierdzającego kwalifikacje w zawodzie, zgodnie z przepisami ustawy o systemie oświaty oraz aktami wykonawczymi wydanymi na jej podstawie, został spełniony poprzez zamieszczenie klauzuli informacyjnej na stronie internetowej właściwej okręgowej komisji egzaminacyjnej.

Załącznik 22

.....
miejsowość

.....
data

.....
imię i nazwisko zdającego

--	--	--	--	--	--	--	--	--	--	--	--	--	--	--	--	--	--	--	--	--

numer PESEL

**ROZSTRZYGNĘCIE DYREKTORA OKRĘGOWEJ KOMISJI EGZAMINACYJNEJ
DOTYCZĄCE ODWOŁANIA OD WYNIKU WERYFIKACJI SUMY PUNKTÓW
W PRZYPADKU UZNANIA ODWOŁANIA W CAŁOŚCI**

Po rozpatrzeniu odwołania od wyniku weryfikacji sumy punktów z części pisemnej egzaminu potwierdzającego kwalifikacje w zawodzie z zakresu kwalifikacji, uprzejmie informuję, że zgodnie z art. 44zzzt ust. 9 i 10 ustawy z dnia 7 września 1991 r. o systemie oświaty w brzmieniu obowiązującym przed 1 września 2017 r. uznaję, że **odwołanie zasługuje na uwzględnienie w całości** i ustalam nowy wynik części pisemnej egzaminu potwierdzającego kwalifikacje w zawodzie z zakresu kwalifikacji, na.....%

.....
podpis dyrektora okręgowej komisji egzaminacyjnej



Obowiązek informacyjny wynikający z art. 13 i 14 Rozporządzenia Parlamentu Europejskiego i Rady (UE) 2016/679 z 27 kwietnia 2016 r. w sprawie ochrony osób fizycznych w związku z przetwarzaniem danych osobowych i w sprawie swobodnego przepływu takich danych oraz uchylenia dyrektywy 95/46/WE, w zakresie przeprowadzania egzaminu potwierdzającego kwalifikacje w zawodzie, zgodnie z przepisami ustawy o systemie oświaty oraz aktami wykonawczymi wydanymi na jej podstawie, został spełniony poprzez zamieszczenie klauzuli informacyjnej na stronie internetowej właściwej okręgowej komisji egzaminacyjnej.

Załącznik 23

.....
miejsowość

.....
data

Dyrektor

Centralnej Komisji Egzaminacyjnej

**ROZSTRZYGNIECIE DYREKTORA OKRĘGOWEJ KOMISJI EGZAMINACYJNEJ
DOTYCZĄCE ODWOŁANIA OD WYNIKU WERYFIKACJI SUMY PUNKTÓW
W PRZYPADKU UZNANIA ODWOŁANIA W CZĘŚCI LUB NIEUWZGLĘDNIENIA ODWOŁANIA
I PRZEKAZANIA ODWOŁANIA DO CENTRALNEJ KOMISJI EGZAMINACYJNEJ**

Na podstawie art. 44zzzt ust. 11* / 12* ustawy z dnia 7 września 1991 r. o systemie oświaty w brzmieniu obowiązującym przed 1 września 2017 r. przekazuję odwołanie od wyniku weryfikacji sumy punktów z części pisemnej egzaminu potwierdzającego kwalifikacje w zawodzie dokonanej przez dyrektora Okręgowej Komisji Egzaminacyjnej w/we, skierowane do Kolegium Arbitrażu Egzaminacyjnego przy dyrektorze Centralnej Komisji Egzaminacyjnej. Odwołanie złożył/ła

.....
imię i nazwisko zdającego

--	--	--	--	--	--	--	--	--	--	--	--	--	--	--	--	--

numer PESEL

.....
.....
adres i numer telefonu zdającego

i dotyczy egzaminu potwierdzającego kwalifikacje w zawodzie z zakresu kwalifikacji

(symbol
i nazwa
kwalifikacji)

--

Zdający nie zgadza się z przyznaną liczbą punktów w zadaniu/zadaniach:

W całości uwzględniłam/em odwołanie w zakresie zadania/zadań**:

W części uwzględniłam/em odwołanie w zakresie zadania/zadań**:

Uzasadnienie***:

.....

.....

.....

.....

Nie uwzględniłam/em odwołania w zakresie zadania/zadań**:

Uzasadnienie***:

.....

.....

.....

.....

Załączam:

- odwołanie zdającego (na druku *załącznik 21*)
- kopię karty odpowiedzi
- kopię informacji o wyniku weryfikacji sumy punktów, o której mowa w art. 44zzz ust. 5 ustawy z dnia 7 września 1991 r. o systemie oświaty

.....

podpis dyrektora okręgowej komisji egzaminacyjnej

* Niepotrzebne skreślić.

** Należy wpisać numer/numery zadań.

*** Należy podać szczegółowe uzasadnienie rozstrzygnięcia dla każdego zadania osobno.

Do wiadomości:

Pani/Pan (imię i nazwisko zdającego)



Obowiązek informacyjny wynikający z art. 13 i 14 Rozporządzenia Parlamentu Europejskiego i Rady (UE) 2016/679 z 27 kwietnia 2016 r. w sprawie ochrony osób fizycznych w związku z przetwarzaniem danych osobowych i w sprawie swobodnego przepływu takich danych oraz uchylenia dyrektywy 95/46/WE, w zakresie przeprowadzania egzaminu potwierdzającego kwalifikacje w zawodzie, zgodnie z przepisami ustawy o systemie oświaty oraz aktami wykonawczymi wydanymi na jej podstawie, został spełniony poprzez zamieszczenie klauzuli informacyjnej na stronie internetowej właściwej okręgowej komisji egzaminacyjnej.

Załącznik 24

.....
miejsowość

.....
data

ROZSTRZYGNIĘCIE KOLEGIUM ARBITRAŻU EGZAMINACYJNEGO

Na podstawie art. 44zzzt ust. 18 ustawy z dnia 7 września 1991 r. o systemie oświaty w brzmieniu obowiązującym przed 1 września 2017 r. po rozpatrzeniu odwołania od wyniku weryfikacji sumy punktów z części pisemnej egzaminu potwierdzającego kwalifikacje w zawodzie dokonanej przez dyrektora okręgowej komisji egzaminacyjnej, dotyczącego egzaminu z zakresu kwalifikacji

(symbol
i nazwa
kwalifikacji)

--

Oznaczenie odwołania nadane przez Centralną Komisję Egzaminacyjną:

Kolegium Arbitrażu Egzaminacyjnego, przestrzegając zasad oceniania rozwiązań zadań, o których mowa w art. 9a ust. 2 pkt 2 przywołanej ustawy, podjęło następujące rozstrzygnięcie:

1. w całości uwzględniono odwołanie w zakresie zadania/zadań*:

Uzasadnienie**:
.....
.....
.....

2. w części uwzględniono odwołanie w zakresie zadania/zadań*:

Uzasadnienie**:
.....
.....
.....

3. nie uwzględniono odwołania w zakresie zadania/zadań*:

Uzasadnienie**:
.....
.....
.....

Rozstrzygnięcie Kolegium Arbitrażu Egzaminacyjnego jest ostateczne i nie służy na nie skarga do sądu administracyjnego.

.....
podpis członka Kolegium

.....
podpis członka Kolegium

* Należy wpisać numer/numery zadań.

** Należy podać szczegółowe uzasadnienie rozstrzygnięcia dla każdego zadania osobno. Uzasadnienie powinno zawierać w szczególności ocenę zasadności argumentów podniesionych w odwołaniu.

Rozstrzygnięcie wraz z uzasadnieniem podlega przekazaniu dyrektorowi Centralnej Komisji Egzaminacyjnej, który niezwłocznie przesyła je dyrektorowi okręgowej komisji egzaminacyjnej oraz zdającemu, który wniósł odwołanie.



Obowiązek informacyjny wynikający z art. 13 i 14 Rozporządzenia Parlamentu Europejskiego i Rady (UE) 2016/679 z 27 kwietnia 2016 r. w sprawie ochrony osób fizycznych w związku z przetwarzaniem danych osobowych i w sprawie swobodnego przepływu takich danych oraz uchylenia dyrektywy 95/46/WE, w zakresie przeprowadzania egzaminu potwierdzającego kwalifikacje w zawodzie, zgodnie z przepisami ustawy o systemie oświaty oraz aktami wykonawczymi wydanymi na jej podstawie, został spełniony poprzez zamieszczenie klauzuli informacyjnej na stronie internetowej właściwej okręgowej komisji egzaminacyjnej.

Załącznik 25

CZĘŚĆ A. Wypełnia zdający

.....
miejsowość

.....
data

.....
imię i nazwisko zdającego

numer PESEL

--	--	--	--	--	--	--	--	--	--	--	--	--	--	--	--	--	--	--	--

.....
adres zdającego do korespondencji (miejsowość, ulica, kod pocztowy, poczta)

.....
numer telefonu zdającego

.....
e-mail zdającego

Dyrektor
Okręgowej Komisji Egzaminacyjnej w/we

WNIOSEK ZDAJĄCEGO O WGLĄD DO DOKUMENTACJI STANOWIĄCEJ PODSTAWĘ WSZCZĘCIA UNIEWAŻNIANIA/UNIEWAŻNIENIA EGZAMINU

W związku z uzyskaną informacją o **zamiarze unieważnienia / unieważnieniu*** egzaminu potwierdzającego kwalifikację w zawodzie w części praktycznej egzaminu w zakresie kwalifikacji

(symbol
i nazwa
kwalifikacji)

--

na podstawie art. 44zzzz ust. 3 ustawy z dnia 7 września 1991 r. o systemie oświaty w brzmieniu obowiązującym przed 1 września 2017 r. składam **wniosek** o wgląd do dokumentacji, na podstawie której dyrektor okręgowej komisji egzaminacyjnej **zamierza unieważnić** wskazaną wyżej część egzaminu potwierdzającego kwalifikację w zawodzie, oraz o możliwość złożenia wyjaśnień w tej sprawie.

Upieram się o wyznaczenie terminu i miejsca dokonania wglądu.

.....
podpis zdającego

CZĘŚĆ B. Wypełnia dyrektor okręgowej komisji egzaminacyjnej

W odpowiedzi na powyższy wniosek upieram się informuję, że – zgodnie z art. 44 zzzq ust. 4 ustawy z dnia 7 września 1991 r. o systemie oświaty w brzmieniu obowiązującym przed 1 września 2017 r. – wyznaczam poniższy termin dokonania wglądu do dokumentacji, na podstawie której zamierzam unieważnić egzamin potwierdzający kwalifikację w zawodzie w części praktycznej w zakresie wskazanej wyżej kwalifikacji ww. zdającego, i złożenia wyjaśnień w przedmiotowej sprawie:

.....
Data

.....
godzina

.....
miejsce wglądu

.....
podpis dyrektora okręgowej komisji egzaminacyjnej



Obowiązek informacyjny wynikający z art. 13 i 14 Rozporządzenia Parlamentu Europejskiego i Rady (UE) 2016/679 z 27 kwietnia 2016 r. w sprawie ochrony osób fizycznych w związku z przetwarzaniem danych osobowych i w sprawie swobodnego przepływu takich danych oraz uchylenia dyrektywy 95/46/WE, w zakresie przeprowadzania egzaminu potwierdzającego kwalifikacje w zawodzie, zgodnie z przepisami ustawy o systemie oświaty oraz aktami wykonawczymi wydanymi na jej podstawie, został spełniony poprzez zamieszczenie klauzuli informacyjnej na stronie internetowej właściwej okręgowej komisji egzaminacyjnej.

Załącznik 26

..... <i>pieczęć OKE</i> <i>Miejscowość</i> <i>Data</i>																																										
imię i nazwisko zdającego																																												
numer PESEL	<table border="1"><tr><td> </td><td> </td><td> </td><td> </td><td> </td><td> </td><td> </td><td> </td><td> </td><td> </td><td> </td><td> </td><td> </td><td> </td><td> </td><td> </td><td> </td><td> </td><td> </td><td> </td><td> </td></tr></table>																																											
Szkoła																																												
Identyfikator szkoły	<table border="1"><tr><td> </td><td> </td><td> </td><td> </td><td> </td><td> </td><td> </td><td> </td><td> </td><td> </td><td> </td><td> </td><td> </td><td> </td><td> </td><td> </td><td> </td><td> </td><td> </td><td> </td><td> </td></tr></table> – <table border="1"><tr><td> </td><td> </td><td> </td><td> </td><td> </td><td> </td><td> </td><td> </td><td> </td><td> </td><td> </td><td> </td><td> </td><td> </td><td> </td><td> </td><td> </td><td> </td><td> </td><td> </td><td> </td></tr></table>																																											
Dyrektor szkoły																																												

UNIEWAŻNIENIE CZĘŚCI PISEMNEJ/ CZĘŚCI PRAKTYCZNEJ* EGZAMINU POTWIERDZAJĄCEGO KWALIFIKACJE W ZAWODZIE PRZEZ DYREKTORA OKE Z POWODU NARUSZENIA PRZEPISÓW JEGO PRZEPROWADZENIA

Na podstawie art. 44zzzr. ust. 6 ustawy z dnia 7 września 1991 r. o systemie oświaty w brzmieniu obowiązującym przed 1 września 2017 r. na skutek uznania zastrzeżeń zdającego/ z urzędu*

stwierdzam naruszenie przepisów dotyczących przeprowadzania części pisemnej/ części praktycznej egzaminu potwierdzającego kwalifikacje w zawodzie z zakresu kwalifikacji

(symbol
i nazwa kwalifikacji)
polegające na

--

Powyższe naruszenie mogło wpłynąć na wynik egzaminu.
W związku z powyższym proponuję unieważnić egzamin
zdającemu....

.....
podpis dyrektora okręgowej komisji egzaminacyjnej

Uzgodnienie z dyrektorem Centralnej Komisji Egzaminacyjnej:

.....
podpis Dyrektora Centralnej Komisji Egzaminacyjnej

Na podstawie powyższego **unieważniam część pisemną/praktyczną egzaminu ww. zdającego i zarządzam jego ponowne przeprowadzenie.**

Zgodnie z art. 44 zzzr. ust. 10 ustawy termin ponownego przeprowadzania egzaminu został ustalony przez Dyrektora Centralnej Komisji Egzaminacyjnej na

* niepotrzebne skreślić

.....
podpis dyrektora okręgowej komisji egzaminacyjnej



Obowiązek informacyjny wynikający z art. 13 i 14 Rozporządzenia Parlamentu Europejskiego i Rady (UE) 2016/679 z 27 kwietnia 2016 r. w sprawie ochrony osób fizycznych w związku z przetwarzaniem danych osobowych i w sprawie swobodnego przepływu takich danych oraz uchylenia dyrektywy 95/46/WE, w zakresie przeprowadzania egzaminu potwierdzającego kwalifikacje w zawodzie, zgodnie z przepisami ustawy o systemie oświaty oraz aktami wykonawczymi wydanymi na jej podstawie, został spełniony poprzez zamieszczenie klauzuli informacyjnej na stronie internetowej właściwej okręgowej komisji egzaminacyjnej.

Załącznik 27

.....
pieczęć OKE miejscowość data

Imię i nazwisko zdającego

Numer PESEL

--	--	--	--	--	--	--	--	--	--	--	--	--	--	--	--	--	--	--	--	--

Szkoła

.....

Identyfikator szkoły

--	--	--	--	--	--	--	--	--	--	--	--	--	--	--	--	--	--	--	--	--

Dyrektor szkoły

.....

UNIEWAŻNIENIE CZĘŚCI PISEMNEJ/PRAKTYCZNEJ EGZAMINU POTWIERDZAJĄCEGO KWALIFIKACJE W ZAWODZIE * Z POWODU ZAGINIĘCIA LUB ZNISZCZENIA KARTY ODPOWIEDZI/ KARTY OCENY/ PRACY EGZAMINACYJNEJ*

Na podstawie art. 44 zzzr ust. 9. ustawy z dnia 7 września 1991 r. o systemie oświaty w brzmieniu obowiązującym przed 1 września 2017 r.

stwierdzam zaginięcie / zniszczenie* karty odpowiedzi/karty oceny/pracy egzaminacyjnej* z egzaminu potwierdzającego kwalifikacje w zawodzie w części pisemnej/praktycznej *

(Symbol i nazwa kwalifikacji)

--

Ze względu na powyższe jest niemożliwe ustalenie wyniku egzaminu potwierdzającego kwalifikacje w zawodzie ww. zdającego.

Wyjaśnienie/opis okoliczności:

.....
.....
.....

W związku z powyższym proponuję unieważnić część pisemną/ część

praktyczną egzaminu zdającemu

.....
podpis dyrektora okręgowej komisji egzaminacyjnej

Uzgodnienie z dyrektorem Centralnej Komisji Egzaminacyjnej:

.....

podpis Dyrektora Centralnej Komisji Egzaminacyjnej

Na podstawie powyższego **unieważniam część pisemną/praktyczną egzaminu ww. zdającego i zarządzam jego ponowne przeprowadzenie.**

Zgodnie z art. 44 zzzr. ust. 10 ustawy termin ponownego przeprowadzania egzaminu został ustalony przez Dyrektora Centralnej Komisji Egzaminacyjnej na

* niewłaściwe skreślić.

.....
podpis dyrektora okręgowej komisji egzaminacyjnej



Obowiązek informacyjny wynikający z art. 13 i 14 Rozporządzenia Parlamentu Europejskiego i Rady (UE) 2016/679 z 27 kwietnia 2016 r. w sprawie ochrony osób fizycznych w związku z przetwarzaniem danych osobowych i w sprawie swobodnego przepływu takich danych oraz uchylenia dyrektywy 95/46/WE, w zakresie przeprowadzania egzaminu potwierdzającego kwalifikacje w zawodzie, zgodnie z przepisami ustawy o systemie oświaty oraz aktami wykonawczymi wydanymi na jej podstawie, został spełniony poprzez zamieszczenie klauzuli informacyjnej na stronie internetowej właściwej okręgowej komisji egzaminacyjnej.

Załącznik 29

CZĘŚĆ A. Wypełnia zdający

.....
miejsowość

.....
data

.....
imię i nazwisko zdającego

numer PESEL

--	--	--	--	--	--	--	--	--	--	--	--	--	--	--	--	--	--	--	--

.....
adres zdającego do korespondencji (miejsowość, ulica, kod pocztowy, poczta))

.....
numer telefonu zdającego

.....
e-mail zdającego

**Dyrektor
Centralnej Komisji Egzaminacyjnej
za pośrednictwem
Dyrektora Okręgowej Komisji Egzaminacyjnej**

w/we

**ZGŁOSZENIE PRZEZ ZDAJĄCEGO ZASTRZEŻEN DO ROZSTRZYGNĘCIA DYREKTORA OKE W SPRAWIE
UNIEWAŻNIENIA CZĘŚCI PRAKTYCZNEJ EGZAMINU**

W związku z uzyskaną informacją o unieważnieniu egzaminu potwierdzającego kwalifikacje w zawodzie w części praktycznej z zakresu kwalifikacji

symbol
i nazwa kwalifikacji

--

na podstawie art. 44zzzq ust. 7 ustawy z dnia 7 września 1991 r. o systemie oświaty w brzmieniu obowiązującym przed 1 września 2017 r. **zgłaszam zastrzeżenia** do powyższego rozstrzygnięcia dyrektora okręgowej komisji egzaminacyjnej i proszę o ich rozpatrzenie.

Zastrzeżenia:

.....

.....

.....

.....

.....

.....

podpis zdającego

CZĘŚĆ B Wypełnia dyrektor oke

Lp.	Dokumenty potwierdzające:	Data	Nr załącznika
1	Otrzymanie przez zdającego informacji o zamiarze unieważnienia części praktycznej egzaminu potwierdzającego kwalifikacje w zawodzie		
2	Złożenie przez zdającego wniosku o wgląd do dokumentacji, na podstawie której dyrektor oke zamierzał unieważnić część praktyczną egzaminu potwierdzającego kwalifikacje w zawodzie		
3	Zapoznanie się zdającego z dokumentacją oraz złożenie wyjaśnień w sprawie zamiaru unieważnienia części praktycznej egzaminu potwierdzającego kwalifikacje w zawodzie		
4	Rozstrzygnięcie dyrektora oke o unieważnieniu części praktycznej egzaminu potwierdzającego kwalifikacje w zawodzie		
5	Przekazanie przez dyrektora oke zdającemu pisemnej informacji o unieważnieniu części praktycznej egzaminu potwierdzającego kwalifikacje w zawodzie		
6	Otrzymanie przez zdającego pisemnej informacji o unieważnieniu części praktycznej egzaminu potwierdzającego kwalifikacje w zawodzie		
7	Wniesienie przez zdającego do Dyrektora CKE za pośrednictwem dyrektora oke zastrzeżenia do rozstrzygnięcia dyrektora oke		

.....
podpis dyrektora okręgowej komisji egzaminacyjnej

CZĘŚĆ C. Wypełnia Dyrektor Centralnej Komisji Egzaminacyjnej

Po zapoznaniu się z dokumentacją stanowiącą podstawę unieważnienia egzaminu potwierdzającego kwalifikacje w zawodzie w części praktycznej ww. zdającego oraz rozważeniu zastrzeżeń dotyczących powyższego unieważnienia, uprzejmie informuję, że zgodnie z art. 44 zzzq ust. 9 ustawy z dnia 7 września 1991 r. o systemie oświaty w brzmieniu obowiązującym przed 1 września 2017 r.

.....

Proszę o przekazanie powyższego rozstrzygnięcia Zdającemu.

Uprzejmie informuję, że powyższe rozstrzygnięcie jest ostateczne i nie służy na nie skarga do sądu administracyjnego.

.....
*podpis Dyrektora Centralnej Komisji
Egzaminacyjnej*

Do wiadomości:

Pani/Pan

dyrektor Okręgowej Komisji Egzaminacyjnej w/we



Obowiązek informacyjny wynikający z art. 13 i 14 Rozporządzenia Parlamentu Europejskiego i Rady (UE) 2016/679 z 27 kwietnia 2016 r. w sprawie ochrony osób fizycznych w związku z przetwarzaniem danych osobowych i w sprawie swobodnego przepływu takich danych oraz uchylenia dyrektywy 95/46/WE, w zakresie przeprowadzania egzaminu potwierdzającego kwalifikacje w zawodzie, zgodnie z przepisami ustawy o systemie oświaty oraz aktami wykonawczymi wydanymi na jej podstawie, został spełniony poprzez zamieszczenie klauzuli informacyjnej na stronie internetowej właściwej okręgowej komisji egzaminacyjnej.

Załącznik 30

.....
miejsowość

.....
data

.....
imię i nazwisko zdającego

numer PESEL

--	--	--	--	--	--	--	--	--	--	--	--	--	--	--	--	--	--	--	--

.....
adres do korespondencji zdającego

.....
numer telefonu zdającego

Dyrektor
Okręgowej Komisji Egzaminacyjnej

w/we

ZGŁOSZENIE PRZEZ ZDAJĄCEGO DO OKE ZASTRZEŻEŃ DOTYCZĄCYCH NARUSZENIA PRZEPISÓW PRZEPROWADZENIA EGZAMINU

Na podstawie art. 44zzzr ust. 1/ art. 44 zzzs ust. 1* ustawy z dnia 7 września 1991 r. o systemie oświaty w brzmieniu obowiązującym przed 1 września 2017 r. **zgłaszam zastrzeżenia dotyczące przeprowadzania egzaminu potwierdzającego kwalifikacje w zawodzie przeprowadzanego w części pisemnej/części praktycznej*** w zakresie kwalifikacji

(symbol
i nazwa kwalifikacji)

--

przeprowadzonego w dniu..... o godz. w

.....
nazwa i adres szkoły/placówki/centrum/pracodawcy/podmiotu

Uważam, że doszło do naruszenia przepisów dotyczących przeprowadzania egzaminu, ponieważ:

.....
.....
.....
.....
.....

.....
podpis zdającego

* niepotrzebne skreślić



Obowiązek informacyjny wynikający z art. 13 i 14 Rozporządzenia Parlamentu Europejskiego i Rady (UE) 2016/679 z 27 kwietnia 2016 r. w sprawie ochrony osób fizycznych w związku z przetwarzaniem danych osobowych i w sprawie swobodnego przepływu takich danych oraz uchylenia dyrektywy 95/46/WE, w zakresie przeprowadzania egzaminu potwierdzającego kwalifikacje w zawodzie, zgodnie z przepisami ustawy o systemie oświaty oraz aktami wykonawczymi wydanymi na jej podstawie, został spełniony poprzez zamieszczenie klauzuli informacyjnej na stronie internetowej właściwej okręgowej komisji egzaminacyjnej.

Załącznik 31

.....
pieczęć OKE *Miejscowość* *Data*

imię i nazwisko zdającego

numer PESEL

--	--	--	--	--	--	--	--	--	--	--	--	--	--	--	--	--	--	--	--

Szkoła

.....

Identyfikator szkoły

								—								
--	--	--	--	--	--	--	--	---	--	--	--	--	--	--	--	--

Dyrektor
szkoły/placówki/centrum/podmiotu/
pracodawcy

.....

INFORMACJA DYREKTORA OKE

O WYNIKU ROZSTRZYGNĘCIA ZASTRZEŻEŃ O NARUSZENIE PRZEPISÓW PRZEPROWADZENIA CZĘŚCI PISEMNEJ /CZĘŚCI PRAKTYCZNEJ EGZAMINU

Na podstawie art. 44zzzr ust. 2 / art. 44 zzzs ust. 3* ustawy z dnia 7 września 1991 r. o systemie oświaty w brzmieniu obowiązującym przed 1 września 2017 r. po rozpatrzeniu **zastrzeżeń dotyczących przeprowadzania egzaminu** potwierdzającego kwalifikacje w zawodzie przeprowadzanego w części pisemnej/części praktycznej* w zakresie kwalifikacji

(symbol
i nazwa kwalifikacji)

.....

przeprowadzonego w dniu..... o godz. w
nazwa i adres szkoły/placówki/centrum/podmiotu/pracodawcy

złożonych w dniu..... do OKE w/we
informuję, że **nie stwierdzam naruszenia/ stwierdzam naruszenie*** przepisów dotyczących przeprowadzania egzaminu mające wpływ na wynik egzaminu.

Uzasadnienie:
.....
.....
.....

Uprzejmie informuję, że zdający w terminie 3 dni od otrzymania informacji ma prawo złożyć zastrzeżenia do powyższego wyniku rozstrzygnięcia do Dyrektora Centralnej Komisji Egzaminacyjnej za pośrednictwem dyrektora OKE w/we....

.....
podpis dyrektora okręgowej komisji egzaminacyjnej

* niepotrzebne skreślić



Obowiązek informacyjny wynikający z art. 13 i 14 Rozporządzenia Parlamentu Europejskiego i Rady (UE) 2016/679 z 27 kwietnia 2016 r. w sprawie ochrony osób fizycznych w związku z przetwarzaniem danych osobowych i w sprawie swobodnego przepływu takich danych oraz uchylenia dyrektywy 95/46/WE, w zakresie przeprowadzania egzaminu potwierdzającego kwalifikacje w zawodzie, zgodnie z przepisami ustawy o systemie oświaty oraz aktami wykonawczymi wydanymi na jej podstawie, został spełniony poprzez zamieszczenie klauzuli informacyjnej na stronie internetowej właściwej okręgowej komisji egzaminacyjnej.

Załącznik 32

CZĘŚĆ A. Wypełnia zdający

.....
miejsowość

.....
data

.....
imię i nazwisko zdającego

numer PESEL

--	--	--	--	--	--	--	--	--	--	--	--	--	--	--	--	--	--	--	--

.....
adres zdającego do korespondencji (miejsowość, ulica, kod pocztowy, poczta)

.....
numer telefonu zdającego

.....
e-mail zdającego

**Dyrektor
Centralnej Komisji Egzaminacyjnej
za pośrednictwem
Dyrektora Okręgowej Komisji Egzaminacyjnej**

w/we

**ZGŁOSZENIE PRZEZ ZDAJĄCEGO ZASTRZEŻEN DO ROZSTRZYGNIĘCIA DYREKTORA OKE W SPRAWIE
ZASTRZEŻEN DO PRZEBIEGU CZĘŚCI PISEMNEJ/CZĘŚCI PRAKTYCZNEJ EGZAMINU**

W związku z uzyskaną informacją o rozstrzygnięciu zastrzeżeń do przebiegu pisemnej/praktycznej* z zakresu kwalifikacji

(symbol i nazwa
kwalifikacji)

--

na podstawie art. 44 zzzr ust. 3 ustawy z dnia 7 września 1991 r. o systemie oświaty w brzmieniu obowiązującym przed 1 września 2017 r. **zglaszam zastrzeżenia** do powyższego rozstrzygnięcia dyrektora okręgowej komisji egzaminacyjnej i proszę o ich rozpatrzenie.

Zastrzeżenia:

.....
.....
.....
.....
.....

.....
podpis zdającego

* niepotrzebne skreślić

CZEŚĆ B Wypełnia dyrektor oke

Lp.	Dokumenty potwierdzające:	Data	Nr załącznika
1	Złożenie przez zdającego zastrzeżeń do przebiegu części pisemnej/części praktycznej* egzaminu potwierdzającego kwalifikacje w zawodzie		
2	Przeprowadzenie przez oke postępowania wyjaśniającego zastrzeżenia		
3	Rozstrzygnięcie dyrektora OKE w sprawie złożonych zastrzeżeń do przebiegu egzaminu (data przekazania zdającemu)		
4	Wniesienie przez zdającego do Dyrektora CKE za pośrednictwem dyrektora oke zastrzeżenia do rozstrzygnięcia dyrektora oke		

.....
podpis dyrektora okręgowej komisji egzaminacyjnej

CZEŚĆ C. Wypełnia Dyrektor Centralnej Komisji Egzaminacyjnej

Po zapoznaniu się z dokumentacją stanowiącą podstawę rozstrzygnięcia w sprawie oddalenia zastrzeżeń do przebiegu egzaminu potwierdzającego kwalifikacje w zawodzie w części pisemnej/ praktycznej* ww. zdającego oraz rozważeniu zastrzeżeń dotyczących powyższego rozstrzygnięcia, uprzejmie informuję, że zgodnie z art. 44 zzzr. ust. 5 ustawy z dnia 7 września 1991 r. o systemie oświaty w brzmieniu obowiązującym przed 1 września 2017 r.

.....
.....
.....
.....
.....
.....
.....

Proszę o przekazanie powyższego rozstrzygnięcia Zdającemu.

Uprzejmie informuję, że powyższe rozstrzygnięcie jest ostateczne i nie służy na nie skarga do sądu administracyjnego.

.....
podpis Dyrektora Centralnej Komisji Egzaminacyjnej

Do wiadomości:

Pani/Pan

Dyrektor Okręgowej Komisji Egzaminacyjnej w/we

* niepotrzebne skreślić



Obowiązek informacyjny wynikający z art. 13 i 14 Rozporządzenia Parlamentu Europejskiego i Rady (UE) 2016/679 z 27 kwietnia 2016 r. w sprawie ochrony osób fizycznych w związku z przetwarzaniem danych osobowych i w sprawie swobodnego przepływu takich danych oraz uchylenia dyrektywy 95/46/WE, w zakresie przeprowadzania egzaminu potwierdzającego kwalifikacje w zawodzie, zgodnie z przepisami ustawy o systemie oświaty oraz aktami wykonawczymi wydanymi na jej podstawie, został spełniony poprzez zamieszczenie klauzuli informacyjnej na stronie internetowej właściwej okręgowej komisji egzaminacyjnej.